

แผนพัฒนาท้องถิ่น
(พ.ศ.๒๕๖๖-๒๕๗๐)



องค์การบริหารส่วนตำบลหนองอีแต๋มา
อำเภอยางตลาด จังหวัดกาฬสินธุ์



ประกาศองค์การบริหารส่วนตำบลหนองฮีเฒ่า
เรื่อง ประกาศใช้แผนพัฒนาท้องถิ่น (พ.ศ. ๒๕๖๖ - ๒๕๗๐)

ด้วยองค์การบริหารส่วนตำบลหนองฮีเฒ่าได้ดำเนินการจัดทำแผนพัฒนาท้องถิ่น (พ.ศ. ๒๕๖๖-๒๕๗๐) ตามระเบียบระเบียบกระทรวงมหาดไทย ว่าด้วยการจัดทำแผนพัฒนาขององค์กรปกครองส่วนท้องถิ่น พ.ศ.๒๕๔๘ แก้ไขเพิ่มเติม (ฉบับที่ ๓) พ.ศ. ๒๕๖๑ ข้อ ๑๗ โดยผ่านความเห็นชอบของสภาองค์การบริหารส่วนตำบลหนองฮีเฒ่าในคราวประชุม สมัยสามัญ สมัยที่ ๒ ครั้งที่ ๑ ประจำปี พ.ศ. ๒๕๖๕ เมื่อวันที่ ๑๐ สิงหาคม ๒๕๖๕

ดังนั้น เพื่อให้การวางแนวทางการปฏิบัติให้บรรลุวัตถุประสงค์ตามโครงการพัฒนาที่กำหนดไว้ในแผนพัฒนาท้องถิ่น (พ.ศ. ๒๕๖๖-๒๕๗๐) อาศัยอำนาจตามความในข้อ ๑๗ (๔) และข้อ ๒๔ ตามระเบียบกระทรวงมหาดไทย ว่าด้วยการจัดทำแผนพัฒนาขององค์กรปกครองส่วนท้องถิ่น พ.ศ.๒๕๔๘ แก้ไขเพิ่มเติม (ฉบับที่ ๓) พ.ศ. ๒๕๖๑ จึงประกาศใช้แผนพัฒนาท้องถิ่น (พ.ศ. ๒๕๖๖-๒๕๗๐) เป็นกรอบและแนวทางในการจัดทำงบประมาณรายจ่ายประจำปี ต่อไป

จึงประกาศมาให้ทราบโดยทั่วกัน

ประกาศ ณ วันที่ ๑๐ เดือน สิงหาคม พ.ศ. ๒๕๖๕

(นายประดิษฐ์ ภู่อ่อน)

นายกองค์การบริหารส่วนตำบลหนองฮีเฒ่า

คำนำ

การวางแผนเป็นกระบวนการอันสำคัญยิ่งต่อการบริหาร เพราะแผนจะเป็นเครื่องชี้ให้เห็นเป้าหมายขององค์กรและยังระบุถึงวิธีที่บรรลุเป้าหมายนั้นด้วย องค์กรบริหารส่วนตำบลก็เป็นองค์กรหนึ่งที่มีหน้าที่พัฒนาในระดับท้องถิ่นซึ่งเป็นรากฐานสำคัญของการพัฒนาประเทศชาติจำเป็นจะต้องมีแผน และใช้แผนเป็นเครื่องมือในการนำองค์กรไปสู่เป้าหมายตามความต้องการของประชาชนในท้องถิ่น และสอดคล้องกับการพัฒนาในระดับภูมิภาคและระดับชาติ การจัดทำแผนจำเป็นต้องอาศัยเครื่องมือในการจัดทำ ซึ่งองค์กรบริหารส่วนตำบลได้ยึดถือว่าด้วยการจัดทำแผนพัฒนาขององค์กรปกครองส่วนท้องถิ่น (ฉบับที่ ๒) พ.ศ.๒๕๕๙ และ (ฉบับที่ ๓) พ.ศ.๒๕๖๑ เป็นแนวทางในการดำเนินการจัดทำแผนพัฒนาท้องถิ่น (พ.ศ. ๒๕๖๖-๒๕๗๐)

แผนพัฒนาท้องถิ่นขององค์กรบริหารส่วนตำบลหนองฮีเฒ่า สำเร็จลุล่วงไปด้วยดีเพราะได้รับความร่วมมือจากทุกฝ่ายที่เกี่ยวข้อง อาทิ คณะกรรมการพัฒนาองค์กรบริหารส่วนตำบล คณะกรรมการสนับสนุนการจัดทำแผนพัฒนาองค์กรบริหารส่วนตำบลหนองฮีเฒ่า สมาชิกสภาองค์กรบริหารส่วนตำบล และที่สำคัญที่สุดคือประชาคมหมู่บ้าน ประชาคมตำบล ซึ่งได้ร่วมกันกำหนดประเด็นการพัฒนา อันจะก่อให้เกิดประโยชน์สูงสุดแก่ประชาชนในท้องถิ่นนั่นเอง องค์กรบริหารส่วนตำบลหนองฮีเฒ่า จึงใคร่ขอขอบคุณทุกท่านที่มีส่วนร่วมในการจัดทำแผนพัฒนาท้องถิ่น (พ.ศ. ๒๕๖๖-๒๕๗๐) และหวังอย่างยิ่งว่าแผนพัฒนาท้องถิ่น ฉบับนี้จะเป็นเครื่องมือนำไปสู่การปฏิบัติเพื่อสนองตอบความต้องการของประชาชนอย่างเป็นรูปธรรมและใช้เป็นแนวทางในการดำเนินงานพัฒนาองค์กรบริหารส่วนตำบลต่อไป

งานวิเคราะห์นโยบายและแผน สำนักปลัด
องค์กรบริหารส่วนตำบลหนองฮีเฒ่า

สารบัญ

หน้า

ส่วนที่ ๑ สภาพทั่วไปและข้อมูลพื้นฐาน

๑. ด้านกายภาพ	๑
๒. ด้านการเมือง/การปกครอง	๒
๓. ประชากร	๒
๔. สภาพทางสังคม	๓
๕. ระบบบริการพื้นฐาน	๔
๖. ระบบเศรษฐกิจ	๔
๗. ศาสนา ประเพณี วัฒนธรรม	๕
๘. ทรัพยากรธรรมชาติ	๖
๙. อื่น ๆ	๖

ส่วนที่ ๒ ยุทธศาสตร์องค์กรปกครองส่วนท้องถิ่น

๑. ความสัมพันธ์ระหว่างแผนพัฒนาระดับมหภาค	๗
๒. ยุทธศาสตร์ขององค์การปกครองส่วนท้องถิ่น	๒๕
๓. การวิเคราะห์เพื่อพัฒนาท้องถิ่น	๒๘

ส่วนที่ ๓ การนำแผนพัฒนาท้องถิ่นไปสู่การปฏิบัติ

๔.๑ การนำแผนพัฒนาท้องถิ่นไปสู่การปฏิบัติ	๔๕
๔.๒ บัญชีโครงการพัฒนาท้องถิ่น	
- บัญชีสรุปโครงการพัฒนาแผนพัฒนาท้องถิ่น (แบบ ผ. ๐๑)	๔๗
- รายละเอียดโครงการพัฒนาสำหรับองค์กรปกครองส่วนท้องถิ่น (แบบ ผ.๐๒)	๔๙
- รายละเอียดโครงการที่เกินศักยภาพขององค์กรปกครองส่วนท้องถิ่น (แบบ ผ. ๐๒/๒)	๑๖๑
- บัญชีครุภัณฑ์ (แบบ ผ.๐๓)	๑๖๘

ส่วนที่ ๔ การติดตามและประเมินผล

๑. การติดตามและประเมินผลยุทธศาสตร์	๑๖๙
๒. การติดตามและประเมินผลโครงการ	๑๗๑
๓. สรุปผลการพัฒนาท้องถิ่น	๑๗๔
๔. ข้อเสนอแนะในการจัดทำแผนพัฒนาท้องถิ่นในอนาคต	๑๗๕

ส่วนที่ ๑

สภาพทั่วไปและข้อมูลพื้นฐานขององค์กรปกครองส่วนท้องถิ่น

ส่วนที่ ๑ สภาพทั่วไปและข้อมูลพื้นฐาน

๑. ด้านกายภาพ

๑.๑ ที่ตั้งของหมู่บ้านหรือชุมชนหรือตำบล

ตั้งอยู่ทางทิศเหนือของอำเภอยางตลาด จังหวัดกาฬสินธุ์ มีเนื้อที่ทั้งหมดประมาณ ๓๒ ตารางกิโลเมตร หรือ ๒๑,๑๒๐ ไร่

- ทิศเหนือ ติดกับองค์การบริหารส่วนตำบลห้วยม่วง อำเภอยางตลาด จังหวัดกาฬสินธุ์
- ทิศใต้ ติดกับตำบลกุดไผ่จ้อ อำเภอกันทรวิชัย จังหวัดมหาสารคาม
- ทิศตะวันตก ติดกับตำบลยางตลาด อำเภอยางตลาด จังหวัดกาฬสินธุ์
- ทิศตะวันออก ติดกับตำบลหนองตอกแป้น อำเภอยางตลาด จังหวัดกาฬสินธุ์

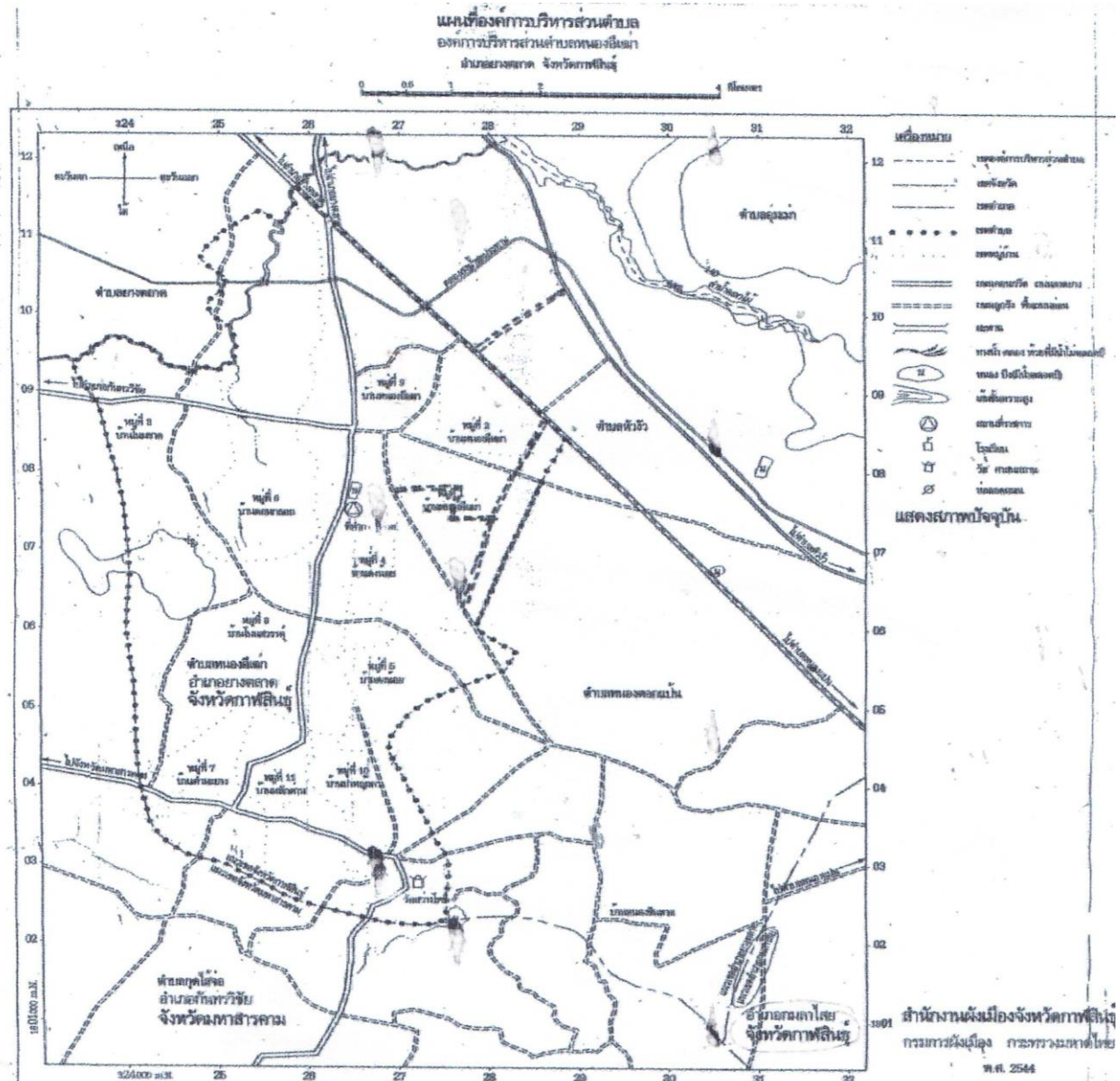

๑.๒ ลักษณะภูมิประเทศ

เป็นที่ราบลุ่มที่มีความอุดมสมบูรณ์เหมาะสำหรับทำการเกษตร เส้นทางคมนาคมสายหลัก คือ ทางหลวงหมายเลข กส ๒๐๕๘ เป็นถนนลาดยางเชื่อมต่อจากตำบลยางตลาด

๑.๓ ลักษณะภูมิอากาศ

มีอากาศร้อนและค่อนข้างหนาวในฤดูหนาว ส่วนฤดูฝนจะมีฝนตกชุกช่วงเดือนพฤษภาคม ถึง เดือนตุลาคม

๑.๔ ลักษณะของดิน

ลักษณะของดินส่วนใหญ่เป็นดินร่วนปนทราย

๒. ด้านการเมือง/การปกครอง

๒.๑ เขตการปกครอง

องค์การบริหารส่วนตำบลหนองอิเฒ่า มีการแบ่งเขตการปกครองออกเป็น ๑๑ หมู่บ้าน ประกอบด้วย

หมู่ที่	ชื่อบ้าน	ชื่อ-สกุล	ตำแหน่ง
๑	บ้านหนองอิเฒ่า	นายทองลา วันเพ็ญ	ผู้ใหญ่บ้าน
๒	บ้านหนองอิเฒ่า	นายเฉลิมชัย ภูแล่นหยุด	ผู้ใหญ่บ้าน
๓	บ้านโนนชาด	นางสมบูรณ์ ภูหมอก	ผู้ใหญ่บ้าน
๔	บ้านดงน้อย	นายอนันต์ คำแพงพล	กำนันตำบลหนองอิเฒ่า
๕	บ้านดงน้อย	นายวิมล โคระนำ	ผู้ใหญ่บ้าน
๖	บ้านดอนกลอย	นายคุณสิน ภูโคกสี	ผู้ใหญ่บ้าน
๗	บ้านคำมะยาง	นายทองมาก โนนเพี้ย	ผู้ใหญ่บ้าน
๘	บ้านโนนสวรรค์	นางสาวนภาพร ทารี	ผู้ใหญ่บ้าน
๙	บ้านหนองอิเฒ่า	นายสุรเดช ภูกิ่งผา	ผู้ใหญ่บ้าน
๑๐	บ้านป่าหญ้าคา	นายปัญญา บุญเที่ยง	ผู้ใหญ่บ้าน
๑๑	บ้านหลักด่าน	นายบวร สัจจะ	ผู้ใหญ่บ้าน

๒.๒ การเลือกตั้ง

การเลือกตั้งนายกองค์การบริหารส่วนตำบลหนองอิเฒ่าและสมาชิกสภาองค์การบริหารส่วนตำบลหนองอิเฒ่า ครั้งที่ผ่านมามีเมื่อวันที่ ๒๘ พฤศจิกายน ๒๕๖๔ จำนวนผู้มีสิทธิเลือกตั้ง ๓,๖๕๓ คน มาใช้สิทธิ ๒,๙๕๔ คน คิดเป็นร้อยละ ๘๐.๘๖

๓. ประชากร

๓.๑ ข้อมูลเกี่ยวกับจำนวนประชากร

ประชากรทั้งสิ้น จำนวน ๔,๙๑๔ คน แยกเป็น ชาย จำนวน ๒,๔๐๒ คน หญิง จำนวน ๒,๕๑๒ คน (ข้อมูล ณ วันที่ ๓๐ เดือน กันยายน พ.ศ. ๒๕๖๔)

๓.๒ ช่วงอายุและจำนวนประชากร

	ชาย	หญิง	หมายเหตุ
จำนวนประชากรเยาวชน	๔๘๐ คน	๔๕๐ คน	อายุต่ำกว่า ๑๘ ปี
จำนวนประชากร	๑,๖๐๑ คน	๑,๖๔๕ คน	อายุ ๑๘-๖๐ ปี
จำนวนประชากรผู้สูงอายุ	๓๒๑ คน	๔๑๗ คน	อายุมากกว่า ๖๐ ปี
รวม	๒,๔๐๒ คน	๒,๕๑๒ คน	ทั้งสิ้น ๔,๙๑๔ คน

จำนวนประชากรแยกตามรายหมู่บ้าน

หมู่ที่	ชื่อหมู่บ้าน	ประชากร			จำนวน ครัวเรือน
		ชาย	หญิง	รวม	
๑	บ้านหนองอี่เฒ่า	๑๙๖	๑๙๕	๓๙๑	๙๙
๒	บ้านหนองอี่เฒ่า	๓๓๓	๓๖๒	๖๙๕	๑๗๔
๓	บ้านโนนชาด	๒๒๕	๒๓๕	๔๖๐	๑๒๕
๔	บ้านดงน้อย	๒๒๘	๒๓๗	๔๖๕	๑๒๗
๕	บ้านดงน้อย	๒๖๔	๒๕๕	๕๑๙	๑๓๒
๖	บ้านดอนกลอย	๓๓๖	๔๑๒	๗๔๘	๒๔๙
๗	บ้านค้ำมะยาง	๑๘๔	๒๐๙	๓๙๓	๑๐๑
๘	บ้านโนนสวรรค์	๑๓๑	๑๑๙	๒๕๐	๗๐
๙	บ้านหนองอี่เฒ่า	๒๙๕	๒๘๒	๕๗๗	๑๙๓
๑๐	บ้านป่าหญ้าคา	๘๕	๙๑	๑๗๖	๔๙
๑๑	บ้านหลักด่าน	๑๒๕	๑๑๕	๒๔๐	๖๘
	รวม	๒,๔๐๒	๒,๕๑๒	๔,๙๑๔	๑,๓๘๐

๔. สภาพทางสังคม

๔.๑ การศึกษา

ตำบลหนองอี่เฒ่า มีโรงเรียนประถมศึกษา ๔ แห่ง ซึ่งเป็นรัฐบาล ดังนี้

- โรงเรียนหนองอี่เฒ่าวิทยา อยู่ในเขตหมู่ที่ ๒
- โรงเรียนดงน้อยโนนสวรรค์ อยู่ในเขตหมู่ที่ ๕
- โรงเรียนหลักด่านวิทยา อยู่ในเขตหมู่ที่ ๑๑
- โรงเรียนดอนกลอยโนนชาด (พิลาศอุปถัมภ์) อยู่ในเขตหมู่ที่ ๖

ศูนย์พัฒนาเด็กเล็ก ๑ แห่ง คือ ศูนย์พัฒนาเด็กเล็กองค์การบริหารส่วนตำบลหนองอี่เฒ่า

๔.๒ สาธารณสุข

โรงพยาบาลส่งเสริมสุขภาพตำบล ๑ แห่ง อยู่ในเขตหมู่ที่ ๙ บ้านหนองอี่เฒ่า ให้บริการด้านสาธารณสุขของตำบลหนองอี่เฒ่าได้ดำเนินการในรูปแบบผสมผสาน คือ มุ่งในด้านการรักษาพยาบาล สิ่งแวดล้อม การป้องกัน และการส่งเสริมสุขภาพพร้อมกันไปกับสาธารณสุขมูลฐาน

๔.๓ อาชญากรรม

ตำบลหนองอี่เฒ่าไม่มีการก่ออาชญากรรมที่รุนแรง เนื่องจากมีที่พัคสายตรวจประจำตำบล ๑ แห่ง ตั้งภายในบริเวณที่ทำกรองค์การบริหารส่วนตำบลหนองอี่เฒ่า

๔.๔ ยาเสพติด

ยาเสพติดในเขตพื้นที่ตำบลหนองอโศกได้บูรณาการร่วมกับสถานีตำรวจภูธรยางตลาด ทำการสุ่มตรวจและเฝ้าระวังการแพร่ระบาดของยาเสพติดร่วมกับผู้นำชุมชนในทุกหมู่บ้าน

๔.๕ การสังคมสงเคราะห์

องค์การบริหารส่วนตำบลหนองอโศกได้ทำการสงเคราะห์โดย การจ่ายเงินสงเคราะห์เบี้ยยังชีพผู้สูงอายุ ผู้พิการ ผู้ป่วยเอดส์นอกสถานที่ทุกเดือน การแจกจ่ายน้ำเพื่อการอุปโภคบริโภคเมื่อเกิดภัยแล้ง การจัดสวัสดิการชุมชน การปรับปรุง/ซ่อมแซมบ้านผู้ยากไร้ ฯลฯ

๕. ระบบบริการพื้นฐาน

๕.๑ การคมนาคมขนส่ง

เส้นทางหลักในการคมนาคม คือ ถนนลาดยางสายยางตลาด - โพนทอง ทางหลวงหมายเลข ๒๐๕๘ มีถนนเชื่อมต่อภายในหมู่บ้านทุกหมู่บ้าน ส่วนถนนคอนกรีตเสริมเหล็กมีครบทุกหมู่บ้าน

๕.๒ การไฟฟ้า

ตำบลหนองอโศก มีไฟฟ้าใช้ครบทุกครัวเรือน แต่มีบางครัวเรือนยังมีความต้องการขยายเขตไฟฟ้าเพื่อใช้ในการเกษตรเพิ่มขึ้น

๕.๓ การประปา

- | | |
|------------------------------|--|
| - ระบบประปาผิวดิน | บ้านหนองอโศก หมู่ที่ ๑,๒,๙ |
| - ระบบประปาผิวดิน | บ้านโนนชาติ หมู่ที่ ๓ บ้านดอนกลอยหมู่ที่ ๖ |
| - ระบบประปาผิวดิน | บ้านคำมะยาง หมู่ที่ ๗ |
| - ระบบประปาผิวดิน (บ่อบาดาล) | บ้านหนองอโศก หมู่ที่ ๙ |
| - ระบบประปาผิวดิน (หนองคำ) | บ้านดงน้อย หมู่ที่ ๕ |
| - ระบบประปาผิวดิน | บ้านหลักด่าน หมู่ที่ ๑๑ |
| - ระบบประปาผิวดิน | บ้านดอนกลอย หมู่ที่ ๖ |
| - ระบบประปาผิวดิน (บ่อบาดาล) | บ้านหนองอโศก หมู่ที่ ๒ |
| - ระบบประปาบาดาล | บ้านหนองอโศก หมู่ที่ ๑ |
| - ระบบประปาผิวดิน | บ้านดงน้อย หมู่ที่ ๔ |
| - ระบบประปาบาดาล | บ้านป่าหญ้าคา หมู่ที่ ๑๐ |

๕.๔ โทรศัพท์

ประชาชนส่วนมากใช้โทรศัพท์เคลื่อนที่ มีตู้โทรศัพท์สาธารณะเป็นบางหมู่บ้าน และมีเสาส่งสัญญาณโทรศัพท์ จำนวน ๑ แห่ง

๕.๕ ไปรษณีย์หรือการสื่อสารหรือการขนส่ง และวัสดุ ครุภัณฑ์

มีบริการอินเทอร์เน็ตตำบล ๑ แห่ง ภายในที่ทำการองค์การบริหารส่วนตำบลหนองอโศก

๖. ระบบเศรษฐกิจ

๖.๑ การเกษตร

ตำบลหนองอโศกได้มีการประกอบอาชีพเกษตรกรรมเป็นหลัก ได้แก่ ข้าว รองลงมาได้แก่ พืชผักสวนครัว ไม้ยืนต้น ไม้ดอกไม้ประดับ ฯลฯ

๖.๒ การประมง

ประกอบอาชีพการประมงน้ำจืดขนาดเล็ก เช่น การเลี้ยงปลาในบ่อดิน

๖.๓ การปศุสัตว์

ส่วนมากเป็นการเลี้ยงสัตว์ เช่น โค กระบือ สุกร ไก่ เป็ด ฯลฯ โดยมีบางส่วนเลี้ยงไว้เพื่อการบริโภคและเพื่อจำหน่าย

๖.๔ การบริการ

- ร้านค้าเบ็ดเตล็ด	๕๐ แห่ง	- โรงแรม	๑ แห่ง
- ร้านรับซื้อของเก่า	๒ แห่ง	- บิมน้ำมันขนาดเล็ก	๑ แห่ง
- โรงสีข้าว	๙ แห่ง	- ร้านอาหารตามสั่ง	๓ แห่ง
- ร้านซ่อมรถ	๖ แห่ง	- ร้านเสริมสวยชาย-หญิง	๓ แห่ง
- คลินิก	๒ แห่ง	- ร้านจำหน่ายเนื้อ	๑ แห่ง
- ร้านหล่อเสาปูน	๒ แห่ง	- ร้านก๋วยเตี๋ยว	๑ แห่ง
- ร้านขายวัสดุก่อสร้าง	๑ แห่ง	- เสาส่งสัญญาณโทรศัพท์	๑ แห่ง
- ร้านส้มตำ	๒ แห่ง	- ร้านน้ำปั่น	๑ แห่ง

๖.๕ การท่องเที่ยว

ปัจจุบันแหล่งท่องเที่ยวในตำบลหนองอิคเฒ่า คือ วัดไทรงาม ได้มีสภาพชำรุดทรุดโทรม ซึ่งจะได้มีการปรับปรุง/ซ่อมแซมเพื่อพัฒนาเป็นแหล่งท่องเที่ยว

๖.๖ อุตสาหกรรม

โรงงานผลิตน้ำดื่มประชารัฐ บ้านหนองอิคเฒ่า หมู่ที่ ๑

๖.๗ การพาณิชย์และกลุ่มอาชีพ

กลุ่มอาชีพตำบลหนองอิคเฒ่าที่โดดเด่น คือ กลุ่มผ้าไหมบ้านโนนชาด หมู่ที่ ๓

๖.๘ แรงงาน

ราษฎรส่วนใหญ่ประกอบอาชีพทำเกษตรกรรมได้แก่ ทำนา ปลูกข้าว ข้าวโพด ทำสวน ที่เหลือประกอบอาชีพส่วนตัวและรับจ้าง

๗. ศาสนา ประเพณี วัฒนธรรม

๗.๑ การนับถือศาสนา

ประชากรส่วนใหญ่ในตำบลหนองอิคเฒ่า นับถือศาสนาพุทธ

๗.๒ ประเพณีและงานประจำปี

ตำบลหนองอิคเฒ่าได้มีการจัดงานประเพณีท้องถิ่นอย่างสม่ำเสมอ ได้แก่ บุญบั้งไฟ ลอยกระทง ฮีตสิบสอง คองสิบสี่ ฯลฯ

๗.๓ ภูมิปัญญาท้องถิ่น ภาษาถิ่น

ภูมิปัญญาท้องถิ่นของตำบลหนองอิคเฒ่า ได้แก่ การนวดแผนไทย การทอผ้าไหมผ้าฝ้ายพื้นเมือง คณะกลองยาว ฯลฯ ภาษาถิ่นที่ใช้คือ ภาษาอีสาน

๗.๔ สินค้าพื้นเมืองและของที่ระลึก

ส่วนมากจะเป็นสินค้าที่เกี่ยวกับภูมิปัญญาท้องถิ่น เช่น ผ้าไหม หมอนขิด ฯลฯ

๘. ทรัพยากรธรรมชาติ

๘.๑ น้ำ

แหล่งน้ำตามธรรมชาติ

- ลำห้วย ๒ แห่ง คือ ห้วยปลาหลด และห้วยวังไทร

แหล่งน้ำที่สร้างขึ้น

- บ่อน้ำตื้น ๑๒ แห่ง - บ่อบาดาล ๒๑ แห่ง
- คลองชลประทาน ๑ แห่ง - ระบบประปา ๙ แห่ง

๘.๒ ป่าไม้

ลักษณะป่าไม้ของตำบลหนองฮีเฒ่า มีพื้นที่เป็นป่าไม้ชุมชน จำนวน ๓ แห่ง ได้แก่

ป่าโคกบักบาก ป่าโคกหัวภูดิน และโคกหนองคู

๘.๓ ภูเขา

ไม่มีภูเขาในเขตตำบลหนองฮีเฒ่า

๘.๔ คุณภาพของทรัพยากรธรรมชาติ

คุณภาพของทรัพยากรธรรมชาติในตำบลหนองฮีเฒ่ามีคุณภาพที่ดี เนื่องจากได้รับสนับสนุนและความร่วมมือในการดูแลทรัพยากรธรรมชาติจากประชาชนในพื้นที่ คุณภาพของดินมีความอุดมสมบูรณ์เห็นได้จากการเพาะปลูกข้าวและพืชผัก ผลไม้ชนิดอื่น ๆ ที่สามารถนำมาจำหน่าย น้ำมีปริมาณมีเพียงพอในการทำเกษตรกรรม

๙. อื่น ๆ (ถ้ามีระบุด้วย)

-

ส่วนที่ ๒

ยุทธศาสตร์องค์กรปกครองส่วนท้องถิ่น

๑. ความสัมพันธ์ระหว่างแผนพัฒนาระดับมหภาค

๑.๑ แผนยุทธศาสตร์ชาติ ๒๐ ปี

ยุทธศาสตร์ชาติ เพื่อบรรลุวิสัยทัศน์ “มั่นคง มั่งคั่ง ยั่งยืน” ที่ต้องการให้ประเทศมีขีดความสามารถ ในการแข่งขัน คนไทยมีความสุข อยู่ดี กินดี สังคมมีความมั่นคง เสมอภาคและเป็นธรรม ประกอบด้วย ๖ ยุทธศาสตร์ ได้แก่ (๑) ยุทธศาสตร์ชาติด้านความมั่นคง (๒) ยุทธศาสตร์ชาติด้านการสร้างขีดความสามารถในการแข่งขัน (๓) ยุทธศาสตร์ชาติด้านการพัฒนาและเสริมสร้างศักยภาพทรัพยากรมนุษย์ (๔) ยุทธศาสตร์ชาติด้านการสร้างโอกาสและความเสมอภาคทางสังคม (๕) ยุทธศาสตร์ชาติด้านการสร้างการเติบโตบนคุณภาพชีวิตที่เป็นมิตรต่อสิ่งแวดล้อม (๖) ยุทธศาสตร์ชาติด้านการปรับสมดุลและพัฒนาระบบการบริหารจัดการภาครัฐ

วิสัยทัศน์ประเทศไทย 2580

“ประเทศไทยมีความมั่นคง มั่งคั่ง ยั่งยืน เป็นประเทศพัฒนาแล้ว ด้วยการพัฒนาตามหลักปรัชญาของเศรษฐกิจพอเพียง”

มั่นคง	มั่งคั่ง	ยั่งยืน
<ul style="list-style-type: none"> มีความมั่นคงปลอดภัยจากภัยและการเปลี่ยนแปลง ทั้งภายในประเทศและภายนอกประเทศ และมีความมั่นคงในทุกมิติ ทั้งมิติเศรษฐกิจ สังคม สิ่งแวดล้อม และการเมือง ประเทศไทยมีความมั่นคงในเอกราชและอธิปไตย สังคมมีความปรองดองและความสามัคคี ประชาชนมีความมั่นคงในชีวิต มีงานและรายได้ที่มั่นคง มีที่อยู่อาศัยและความปลอดภัยในชีวิตทรัพย์สิน มีความมั่นคงของอาหาร พลังงาน และน้ำ 	<ul style="list-style-type: none"> ประเทศไทยมีการขยายตัวของเศรษฐกิจอย่างต่อเนื่อง ยกระดับเข้าสู่กลุ่มประเทศรายได้สูง ความเหลื่อมล้ำของการพัฒนาลดลง ประชากรได้รับผลประโยชน์จากการพัฒนาอย่างเท่าเทียมกัน เศรษฐกิจมีความสามารถในการแข่งขันสูง สร้างเศรษฐกิจและสังคมแห่งอนาคต และเป็นจุดสำคัญของการเชื่อมโยงในภูมิภาคทั้งการคมนาคมขนส่ง การผลิต การค้า การลงทุน มีความสมบูรณ์ในทุกที่จะสามารถสร้างการพัฒนาต่อเนื่อง อาทิ ทุนมนุษย์ ทุนทางปัญญา ทุนทางการเงินและทุนอื่นๆ 	<ul style="list-style-type: none"> การพัฒนาที่สามารถสร้างความเจริญด้านรายได้ และคุณภาพชีวิตของประชาชนอย่างต่อเนื่อง โดยไม่ใช้ทรัพยากรธรรมชาติเกินพอดี ไม่สร้างมลภาวะต่อสิ่งแวดล้อม มีการผลิตและการบริโภคเป็นมิตรกับสิ่งแวดล้อม และสอดคล้องกับกฎระเบียบของประชาคมโลก คนมีความรับผิดชอบต่อสังคม มุ่งประโยชน์ส่วนรวมอย่างยั่งยืน ทุกภาคส่วนในสังคมยึดถือและปฏิบัติตามหลักปรัชญาของเศรษฐกิจพอเพียง

๑. ยุทธศาสตร์ชาติด้านความมั่นคง

มีเป้าหมายการพัฒนาที่สำคัญ คือประเทศไทยมีความมั่นคง ประชาชนมีความสุข เน้นการบริหารจัดการสภาวะแวดล้อมของประเทศให้มีความมั่นคง ปลอดภัย เอกราช อธิปไตย และมีความสงบเรียบร้อยในทุกระดับ ตั้งแต่ระดับชาติ สังคม ชุมชน มุ่งเน้นการพัฒนาคน เครื่องมือ เทคโนโลยี และระบบฐานข้อมูลขนาดใหญ่ให้มีความพร้อม สามารถรับมือกับภัยคุกคามและภัยพิบัติได้ทุกรูปแบบ และทุกระดับความรุนแรง ควบคู่ไปกับการป้องกันและแก้ไขปัญหา ด้านความมั่นคงที่มีอยู่ในปัจจุบัน และที่อาจจะเกิดขึ้นในอนาคต ใช้กลไกการแก้ไขปัญหาแบบบูรณาการทั้งกับส่วนราชการ ภาคเอกชน ประชาสังคม และองค์กรที่ไม่ใช่รัฐรวมถึงประเทศเพื่อนบ้านและมิตรประเทศทั่วโลกบนพื้นฐานของหลักธรรมาภิบาล

ตัวชี้วัด ประกอบด้วย (๑) ความสุขของประชากรไทย (๒) ความมั่นคงปลอดภัยของประเทศ (๓) ความพร้อมของกองทัพ หน่วยงานด้านความมั่นคง และการมีส่วนร่วมของภาครัฐ ภาคเอกชน และภาคประชาชนในการป้องกันและแก้ไขปัญหาความมั่นคง (๔) บทบาทและการยอมรับในด้านความมั่นคงของไทยในประชาคมระหว่างประเทศ และ (๕) ประสิทธิภาพการบริหารจัดการความมั่นคงแบบองค์รวม โดยประเด็นยุทธศาสตร์ชาติด้านความมั่นคง ประกอบด้วย ๕ ประเด็น ได้แก่

๑. การรักษาความสงบภายในประเทศ เพื่อสร้างเสริมความสงบเรียบร้อยและสันติสุขให้เกิดขึ้นกับประเทศชาติบ้านเมือง โดย (๑) การพัฒนาและเสริมสร้างคนในทุกภาคส่วนให้มีความเข้มแข็ง มีความพร้อม ตระหนักในเรื่องความมั่นคง และมีส่วนร่วมในการแก้ไขปัญหา (๒) การพัฒนาและเสริมสร้างความจงรักภักดีต่อสถาบันหลักของชาติ (๓) การพัฒนาและเสริมสร้างการเมืองในระบอบประชาธิปไตยอันมีพระมหากษัตริย์ทรงเป็นประมุขที่มีเสถียรภาพและมีธรรมาภิบาล เห็นแก่ประโยชน์ของประเทศชาติมากกว่าประโยชน์ส่วนตัว และ (๔) การพัฒนาและเสริมสร้างกลไกที่สามารถป้องกันและขจัดสาเหตุของประเด็นปัญหาความมั่นคงที่สำคัญยุทธศาสตร์ชาติด้านความมั่นคง

๒. การป้องกันและแก้ไขปัญหาที่มีผลกระทบต่อความมั่นคง เพื่อแก้ไขปัญหาเดิม และป้องกันไม่ให้เกิดปัญหาใหม่เกิดขึ้น โดย (๑) การแก้ไขปัญหาความมั่นคงในปัจจุบัน (๒) การติดตาม เฝ้าระวัง ป้องกัน และแก้ไขปัญหาที่อาจอุบัติขึ้นใหม่ (๓) การสร้างความปลอดภัยและความสันติสุขอย่างถาวรในพื้นที่จังหวัดชายแดนภาคใต้และ (๔) การรักษาความมั่นคงและผลประโยชน์ทางทรัพยากรธรรมชาติและสิ่งแวดล้อมทั้งทางบกและทางทะเล

๓. การพัฒนาศักยภาพของประเทศให้พร้อมเผชิญภัยคุกคามที่กระทบต่อความมั่นคงของชาติ เพื่อยกระดับขีดความสามารถของกองทัพและหน่วยงานด้านความมั่นคง โดย (๑) การพัฒนาระบบงานข่าวกรองแห่งชาติแบบบูรณาการอย่างมีประสิทธิภาพ (๒) การพัฒนาและฝึกพลกำลังอำนาจแห่งชาติ กองทัพและหน่วยงานความมั่นคงรวมทั้งภาครัฐและภาคประชาชน ให้พร้อมป้องกันและรักษาอธิปไตยของประเทศ และเผชิญภัยคุกคามได้ทุกมิติทุกรูปแบบและทุกระดับ และ (๓) การพัฒนาระบบเตรียมพร้อมแห่งชาติและการบริหารจัดการภัยคุกคามให้มีประสิทธิภาพ

๔. การบูรณาการความร่วมมือด้านความมั่นคงกับอาเซียนและนานาชาติ รวมถึงองค์กรภาครัฐและที่มีใช้ภาครัฐ เพื่อสร้างเสริมความสงบสุข สันติสุข ความมั่นคงและความเจริญก้าวหน้าให้กับประเทศชาติ ภูมิภาค และโลก อย่างยั่งยืน โดย (๑) การเสริมสร้างและรักษาดุลยภาพสภาวะแวดล้อมระหว่างประเทศ (๒) การเสริมสร้างและธำรงไว้ซึ่งสันติภาพและความมั่นคงของภูมิภาค และ (๓) การร่วมมือทางการพัฒนากับประเทศเพื่อนบ้าน ภูมิภาคโลก รวมถึงองค์กรภาครัฐและที่มีใช้ภาครัฐ

๕. การพัฒนากลไกการบริหารจัดการความมั่นคงแบบองค์รวม เพื่อให้กลไกสำคัญต่าง ๆ ทำงานได้อย่างมีประสิทธิภาพ มีการใช้หลักธรรมาภิบาล และการบังคับใช้กฎหมายอย่างเคร่งครัด โดย (๑) การพัฒนากลไกให้พร้อมสำหรับการติดตาม เฝ้าระวัง แจ้งเตือน ป้องกัน และแก้ไขปัญหาความมั่นคงแบบองค์รวมอย่างเป็นรูปธรรม (๒) การบริหารจัดการความมั่นคงให้เอื้ออำนวยต่อการพัฒนาประเทศในมิติอื่น ๆ และ (๓) การพัฒนากลไกและองค์กรขับเคลื่อนยุทธศาสตร์ชาติด้านความมั่นคง

๒. ยุทธศาสตร์ชาติด้านการสร้างความสามารถในการแข่งขัน

มีเป้าหมายการพัฒนาที่มุ่งเน้นการยกระดับศักยภาพของประเทศในหลากหลายมิติ บนพื้นฐานแนวคิด ๓ ประการ ได้แก่ (๑) “ต่อยอดอดีต” โดยมองกลับไปที่รากเหง้าทางเศรษฐกิจอัตลักษณ์ วัฒนธรรม ประเพณี วิถีชีวิต และจุดเด่นทางทรัพยากรธรรมชาติที่หลากหลาย รวมทั้งความได้เปรียบเชิงเปรียบเทียบของประเทศในด้านอื่น ๆ นำมาประยุกต์ผสมผสานกับเทคโนโลยีและนวัตกรรม เพื่อให้สอดคล้องกับบริบทของเศรษฐกิจและสังคมโลกสมัยใหม่ (๒) “ปรับปัจจุบัน” เพื่อปูทางสู่อนาคต ผ่านการพัฒนาโครงสร้างพื้นฐานของประเทศในมิติต่าง ๆ ทั้งโครงข่ายระบบ

คมนาคมและขนส่งโครงสร้างพื้นฐานวิทยาศาสตร์ เทคโนโลยี และดิจิทัล และการปรับสภาพแวดล้อมให้เอื้อต่อการพัฒนาอุตสาหกรรมและบริการอนาคต และ (๓) “สร้างคุณค่าใหม่ในอนาคต” ด้วยการเพิ่มศักยภาพของผู้ประกอบการ พัฒนาคนรุ่นใหม่ รวมถึงปรับรูปแบบธุรกิจ เพื่อตอบสนองต่อความต้องการของตลาด ผสมผสานกับยุทธศาสตร์ที่รองรับอนาคต บนพื้นฐานของการต่อยอดอดีตและปรับปัจจุบัน พร้อมทั้งการส่งเสริมและสนับสนุนจากภาครัฐ ให้ประเทศไทยสามารถสร้างฐานรายได้และการจ้างงานใหม่ขยายโอกาสทางการค้าและการลงทุนในเวทีโลก ควบคู่ไปกับการยกระดับรายได้และการกินดีอยู่ดี รวมถึงการเพิ่มขึ้นของคนชั้นกลางและลดความเหลื่อมล้ำของคนในประเทศได้ในคราวเดียวกันตัวชี้วัด ประกอบด้วย (๑) รายได้ประชาชาติ การขยายตัวของผลิตภัณฑ์มวลรวมภายในประเทศ และการกระจายรายได้ (๒) ผลผลิตภาพการผลิตของประเทศทั้งในปัจจุบันการผลิตและแรงงาน (๓) การลงทุนเพื่อการวิจัยและพัฒนา และ (๔) ความสามารถในการแข่งขันของประเทศ โดยประเด็นยุทธศาสตร์ชาติด้านการสร้างความสามารถในการแข่งขัน ประกอบด้วย ๕ ประเด็น ได้แก่

๑. การเกษตรสร้างมูลค่า ให้มีความสำคัญกับการเพิ่มผลผลิตภาพการผลิตทั้งเชิงปริมาณและมูลค่า และความหลากหลายของสินค้าเกษตร ประกอบด้วย (๑) เกษตรอัตลักษณ์พื้นถิ่น (๒) เกษตรปลอดภัย (๓) เกษตรชีวภาพ (๔) เกษตรแปรรูปและ (๕) เกษตรอัจฉริยะ

๒. อุตสาหกรรมและบริการแห่งอนาคต โดยสร้างอุตสาหกรรมและบริการแห่งอนาคตที่ขับเคลื่อนประเทศไทยไปสู่ประเทศที่พัฒนาแล้วด้วยนวัตกรรมและเทคโนโลยีแห่งอนาคต ประกอบด้วย (๑) อุตสาหกรรมชีวภาพ (๒) อุตสาหกรรมและบริการการแพทย์ครบวงจร (๓) อุตสาหกรรมและบริการดิจิทัล ข้อมูล และปัญญาประดิษฐ์ (๔) อุตสาหกรรมและบริการขนส่งและโลจิสติกส์และ (๕) อุตสาหกรรมความมั่นคงของประเทศ

๓. สร้างความหลากหลายด้านการท่องเที่ยว โดยการรักษาการเป็นจุดหมายปลายทางที่สำคัญของการท่องเที่ยวระดับโลกที่ดึงดูดนักท่องเที่ยวทุกระดับและเพิ่มสัดส่วนของนักท่องเที่ยวที่มีคุณภาพสูง ประกอบด้วย (๑) ท่องเที่ยวเชิงสร้างสรรค์และวัฒนธรรม (๒) ท่องเที่ยวเชิงธุรกิจ (๓) ท่องเที่ยวเชิงสุขภาพ ความงามและแพทย์แผนไทย (๔) ท่องเที่ยวสธารณทางน้ำ และ (๕) ท่องเที่ยวเชื่อมโยงภูมิภาค

๔. โครงสร้างพื้นฐาน เชื่อมไทย เชื่อมโลก ครอบคลุมถึงโครงสร้างพื้นฐานทางกายภาพในด้านโครงข่ายคมนาคม พื้นที่และเมือง รวมถึงเทคโนโลยี ตลอดจนโครงสร้างพื้นฐานทางเศรษฐกิจ โดย (๑) เชื่อมโยงโครงข่ายคมนาคมไร้รอยต่อ (๒) สร้างและพัฒนาเขตเศรษฐกิจพิเศษ (๓) เพิ่มพื้นที่และเมืองเศรษฐกิจ (๔) พัฒนาโครงสร้างพื้นฐานเทคโนโลยีสมัยใหม่ และ (๕) รักษาและเสริมสร้างเสถียรภาพทางเศรษฐกิจมหภาค

๕. พัฒนาเศรษฐกิจบนพื้นฐานผู้ประกอบการยุคใหม่ สร้างและพัฒนาผู้ประกอบการยุคใหม่ ที่มีทักษะและจิตวิญญาณของการเป็นผู้ประกอบการที่มีความสามารถในการแข่งขันและมีอัตลักษณ์ชัดเจน โดย (๑) สร้างผู้ประกอบการอัจฉริยะ (๒) สร้างโอกาสเข้าถึงบริการทางการเงิน (๓) สร้างโอกาสเข้าถึงตลาด (๔) สร้างโอกาสเข้าถึงข้อมูล และ (๕) ปรับบทบาทและโอกาสการเข้าถึงบริการภาครัฐ

๓. ยุทธศาสตร์ชาติด้านการพัฒนาและเสริมสร้างศักยภาพทรัพยากรมนุษย์

มีเป้าหมายการพัฒนาที่สำคัญเพื่อพัฒนาคนในทุกมิติและในทุกช่วงวัยให้เป็นคนดี เก่งและมีคุณภาพ โดยคนไทยมีความพร้อมทั้งกาย ใจ สติปัญญา มีพัฒนาการที่ครอบคลุมและมีสุขภาวะที่ดีในทุกช่วงวัย มีจิตสาธารณะรับผิดชอบต่อสังคมและผู้อื่น มัธยัสถ์ อดออม โอบอ้อมอารี มีวินัย รักษาศีลธรรม และเป็นพลเมืองดีของชาติ มีหลักคิดที่ถูกต้อง มีทักษะที่จำเป็นในศตวรรษที่ ๒๑ มีทักษะสื่อสารภาษาอังกฤษและภาษาที่ ๓ และอนุรักษ์ภาษาท้องถิ่น มีนิสัยรักการเรียนรู้และการพัฒนาตนเองอย่างต่อเนื่องตลอดชีวิต สู่การเป็นคนไทยที่มีทักษะสูง เป็นนวัตกรรม นวัตกรรม ผู้ประกอบการ เกษตรกรยุคใหม่และอื่น ๆ โดยมีสัมมาชีพตามความถนัดของตนเองตัวชี้วัด ประกอบด้วย (๑) การพัฒนาคุณภาพชีวิต สุขภาวะ และความเป็นอยู่ที่ดีของคนไทย (๒) ผลสัมฤทธิ์ทางการศึกษาและการเรียนรู้ตลอดชีวิต

และ (๓) การพัฒนาสังคมและครอบครัวไทย โดยประเด็นยุทธศาสตร์ชาติด้านการพัฒนาและเสริมสร้างศักยภาพทรัพยากรมนุษย์ ประกอบด้วย ๗ ประเด็น ได้แก่

๑. การปรับเปลี่ยนค่านิยมและวัฒนธรรม มุ่งเน้นให้สถาบันทางสังคมร่วมปลูกฝังค่านิยมและวัฒนธรรมที่พึงประสงค์โดย (๑) การปลูกฝังค่านิยมและวัฒนธรรมผ่านการเรียนรู้ในครอบครัว (๒) การบูรณาการเรื่องความซื่อสัตย์ วินัย คุณธรรมจริยธรรม ในการจัดการเรียนการสอนในสถานศึกษา (๓) การสร้างความเข้มแข็งในสถาบันทางศาสนา (๔) การปลูกฝังค่านิยมและวัฒนธรรมโดยใช้ชุมชนเป็นฐาน (๕) การสร้างค่านิยมและวัฒนธรรมที่พึงประสงค์จากภาคธุรกิจ (๖) การใช้สื่อและสื่อสารมวลชนในการปลูกฝังค่านิยมและวัฒนธรรมของคนในสังคม และ (๗) การส่งเสริมให้คนไทยมีจิตสาธารณะและมีความรับผิดชอบต่อส่วนรวม

๒. การพัฒนาศักยภาพคนตลอดช่วงชีวิต มุ่งเน้นการพัฒนาคนเชิงคุณภาพในทุกช่วงวัย ประกอบด้วย (๑) ช่วงการตั้งครรภ์/ปฐมวัย เน้นการเตรียมความพร้อมให้แก่พ่อแม่ก่อนการตั้งครรภ์ (๒) ช่วงวัยเรียน/วัยรุ่น ปลูกฝังความเป็นคนดี มีวินัยพัฒนาทักษะการเรียนรู้ที่สอดคล้องกับศตวรรษที่ ๒๑ (๓) ช่วงวัยแรงงาน ยกระดับศักยภาพทักษะและสมรรถนะแรงงานสอดคล้องกับความต้องการของตลาด และ (๔) ช่วงวัยผู้สูงอายุ ส่งเสริมให้ผู้สูงอายุเป็นพลังในการขับเคลื่อนประเทศ

๓. ปฏิรูปกระบวนการเรียนรู้ที่ตอบสนองต่อการเปลี่ยนแปลงในศตวรรษที่ ๒๑ มุ่งเน้นผู้เรียนให้มีทักษะการเรียนรู้และมีใจใฝ่เรียนรู้ตลอดเวลา โดย (๑) การปรับเปลี่ยนระบบการเรียนรู้ให้เอื้อต่อการพัฒนาทักษะสำหรับศตวรรษที่ ๒๑ (๒) การเปลี่ยนโฉมบทบาท “ครู” ให้เป็นครูยุคใหม่ (๓) การเพิ่มประสิทธิภาพระบบบริหารจัดการศึกษาในทุกระดับ ทุกประเภท (๔) การพัฒนาระบบการเรียนรู้ตลอดชีวิต (๕) การสร้างความตื่นตัวให้คนไทยตระหนักถึงบทบาท ความรับผิดชอบ และการวางตำแหน่งของประเทศไทยในภูมิภาคเอเชียอาคเนย์และประชาคมโลก (๖) การวางพื้นฐานระบบรองรับการเรียนรู้โดยใช้ดิจิทัลแพลตฟอร์ม และ (๗) การสร้างระบบการศึกษาเพื่อเป็นเลิศทางวิชาการระดับนานาชาติ

๔. การตระหนักถึงพหุปัญญาของมนุษย์ที่หลากหลาย โดย (๑) การพัฒนาและส่งเสริมพหุปัญญาผ่านครอบครัว ระบบสถานศึกษา สภาพแวดล้อม รวมทั้งสื่อตั้งแต่ระดับปฐมวัย (๒) การสร้างเส้นทางอาชีพ สภาพแวดล้อมการทำงาน และระบบสนับสนุน ที่เหมาะสมสำหรับผู้มีความสามารถพิเศษผ่านกลไกต่าง ๆ และ (๓) การดึงดูดกลุ่มผู้เชี่ยวชาญต่างชาติและคนไทยที่มีความสามารถในต่างประเทศให้มาสร้างและพัฒนาเทคโนโลยีและนวัตกรรมให้กับประเทศ

๕. การเสริมสร้างให้คนไทยมีสุขภาวะที่ดี ครอบคลุมทั้งด้านกาย ใจสติปัญญา และสังคม โดย (๑) การสร้างความรอบรู้ด้านสุขภาวะ (๒) การป้องกันและควบคุมปัจจัยเสี่ยงที่คุกคามสุขภาวะ (๓) การสร้างสภาพแวดล้อมที่เอื้อต่อการมีสุขภาวะที่ดี (๔) การพัฒนาระบบบริการสุขภาพที่ทันสมัยสนับสนุนการสร้างสุขภาวะที่ดีและ (๕) การส่งเสริมให้ชุมชนเป็นฐานในการสร้างสุขภาวะที่ดีในทุกพื้นที่

๖. การสร้างสภาพแวดล้อมที่เอื้อต่อการพัฒนาและเสริมสร้างศักยภาพทรัพยากรมนุษย์ โดย (๑) การสร้างความอยู่ดีมีสุขของครอบครัวไทย (๒) การส่งเสริมบทบาทการมีส่วนร่วมของภาครัฐ ภาคเอกชน องค์กรปกครองส่วนท้องถิ่น ครอบครัวและชุมชนในการพัฒนาทรัพยากรมนุษย์ (๓) การปลูกฝังและพัฒนาทักษะนอกห้องเรียน และ (๔) การพัฒนาระบบฐานข้อมูลเพื่อการพัฒนาทรัพยากรมนุษย์

๗. การเสริมสร้างศักยภาพการกีฬาในการสร้างคุณค่าทางสังคมและพัฒนาประเทศ โดย (๑) การส่งเสริมการออกกำลังกาย และกีฬาขั้นพื้นฐานให้กลายเป็นวิถีชีวิต (๒) การส่งเสริมให้ประชาชนมีส่วนร่วมในกิจกรรมออกกำลังกาย กีฬาและนันทนาการ (๓) การส่งเสริมการกีฬาเพื่อพัฒนาสู่ระดับอาชีพ และ (๔) การพัฒนาบุคลากรด้านการกีฬาและนันทนาการเพื่อรองรับการเติบโตของอุตสาหกรรมกีฬา

๔. ยุทธศาสตร์ชาติด้านการสร้างโอกาสและความเสมอภาคทางสังคม

มีเป้าหมายการพัฒนาที่สำคัญที่ให้ความสำคัญการดึงเอาพลังของภาคส่วนต่าง ๆ ทั้งภาคเอกชนประชาสังคม ชุมชนท้องถิ่น มาร่วมขับเคลื่อน โดยการสนับสนุนการรวมตัวของประชาชนในการร่วมคิดร่วมทำเพื่อส่วนรวม การกระจายอำนาจและความรับผิดชอบไปสู่กลไกบริหารราชการแผ่นดินในระดับท้องถิ่น การเสริมสร้างความเข้มแข็งของชุมชนในการจัดการตนเอง และการเตรียมความพร้อมของประชากรไทยทั้งในมิติสุขภาพเศรษฐกิจ สังคม และสภาพแวดล้อมให้เป็นประชากรที่มีคุณภาพ สามารถพึ่งตนเองและทำประโยชน์แก่ครอบครัว ชุมชน และสังคมให้นานที่สุด โดยรัฐให้หลักประกันการเข้าถึงบริการและสวัสดิการที่มีคุณภาพอย่างเป็นธรรมและทั่วถึงตัวชีวิต ประกอบด้วย (๑) ความแตกต่างของรายได้และการเข้าถึงบริการภาครัฐระหว่างกลุ่มประชากร (๒) ความก้าวหน้าของการพัฒนาคน (๓) ความก้าวหน้าในการพัฒนาจังหวัดในการเป็นศูนย์กลางความเจริญทางเศรษฐกิจ สังคม และเทคโนโลยี และ (๔) คุณภาพชีวิตของประชากรสูงอายุ โดยประเด็นยุทธศาสตร์ชาติด้านการสร้างโอกาสและความเสมอภาคทางสังคม ประกอบด้วย ๔ ประเด็น ได้แก่

๑. การลดความเหลื่อมล้ำ สร้างความเป็นธรรมในทุกมิติ โดย (๑) ปรับโครงสร้างเศรษฐกิจฐานราก (๒) ปฏิรูประบบภาษีและการคุ้มครองผู้บริโภค (๓) กระจายการถือครองที่ดินและการเข้าถึงทรัพยากร (๔) เพิ่มผลิตภาพและคุ้มครองแรงงานไทยให้เป็นแรงงานฝีมือที่มีคุณภาพและความริเริ่มสร้างสรรค์ มีความปลอดภัยในการทำงาน (๕) สร้างหลักประกันทางสังคมที่ครอบคลุมและเหมาะสมกับคนทุกช่วงวัย ทุกเพศภาวะและทุกกลุ่ม (๖) ลงทุนทางสังคมแบบมุ่งเป้าเพื่อช่วยเหลือกลุ่มคนยากจนและกลุ่มผู้ด้อยโอกาสโดยตรง (๗) สร้างความเป็นธรรมในการเข้าถึงบริการสาธารณสุขและการศึกษา โดยเฉพาะสำหรับผู้มีรายได้น้อยและกลุ่มผู้ด้อยโอกาส และ (๘) สร้างความเป็นธรรมในการเข้าถึงกระบวนการยุติธรรมอย่างทั่วถึง

๒. การกระจายศูนย์กลางความเจริญทางเศรษฐกิจ สังคมและเทคโนโลยี โดย (๑) พัฒนาศูนย์กลางความเจริญทางเศรษฐกิจ สังคมและเทคโนโลยีในภูมิภาค(๒) กำหนดแผนพัฒนาเศรษฐกิจและสังคมของแต่ละกลุ่มจังหวัดในมิติต่าง ๆ (๓) จัดระบบเมืองที่เอื้อต่อการสร้างชีวิตและสังคมที่มีคุณภาพและปลอดภัย ให้สามารถตอบสนองต่อสังคมสูงวัยและแนวโน้มของการขยายตัวของเมืองในอนาคต (๔) ปรับโครงสร้างและแก้ไขกฎหมายระเบียบบริหารราชการแผ่นดิน เพื่อวางระบบและกลไกการบริหารงานในระดับภาค กลุ่มจังหวัด (๕) สนับสนุนการพัฒนาพื้นที่บนฐานข้อมูลความรู้ เทคโนโลยีและนวัตกรรม และ (๖) การพัฒนากำลังแรงงานในพื้นที่

๓. การเสริมสร้างพลังทางสังคม โดย (๑) สร้างสังคมเข้มแข็งที่แบ่งปันไม่ทอดทิ้งกัน และมีคุณธรรม โดยสนับสนุนการรวมตัวและดึงพลังของภาคส่วนต่าง ๆ(๒) การรองรับสังคมสูงวัยอย่างมีคุณภาพ (๓) สนับสนุนความร่วมมือระหว่างภาครัฐภาคเอกชน ภาควิชาการ ภาคประชาสังคมและภาคประชาชน (๔) ส่งเสริมความเสมอภาคทางเพศและบทบาทของสตรีในการสร้างสรรค์สังคม (๕) สนับสนุนการพัฒนาบนฐานทุนทางสังคมและวัฒนธรรม และ (๖) สนับสนุนการพัฒนาเทคโนโลยีสารสนเทศและสื่อสร้างสรรค์ เพื่อรองรับสังคมยุคดิจิทัล

๔. การเพิ่มขีดความสามารถของชุมชนท้องถิ่นในการพัฒนา การพึ่งตนเองและการจัดการตนเอง โดย (๑) ส่งเสริมการปรับพฤติกรรมในระดับครัวเรือนให้มีขีดความสามารถในการจัดการวางแผนชีวิต สุขภาพ ครอบครัว การเงินและอาชีพ(๒) เสริมสร้างศักยภาพของชุมชนในการพึ่งตนเองและการพึ่งพากันเอง (๓) สร้างการมีส่วนร่วมของภาคส่วนต่าง ๆ เพื่อสร้างประชาธิปไตยชุมชน และ (๔) สร้างภูมิคุ้มกันทางปัญญาให้กับชุมชน

๕. ยุทธศาสตร์ชาติด้านการสร้างการเติบโตบนคุณภาพชีวิตที่เป็นมิตรต่อสิ่งแวดล้อม

มีเป้าหมายการพัฒนาที่สำคัญเพื่อนำไปสู่การบรรลุเป้าหมายการพัฒนาที่ยั่งยืนในทุกมิติ ทั้งมิติด้านสังคม เศรษฐกิจ สิ่งแวดล้อม ธรรมาภิบาล และความเป็นหุ้นส่วนความร่วมมือระหว่างกันทั้งภายในและภายนอกประเทศ อย่างบูรณาการ ใช้พื้นที่เป็นตัวตั้งในการกำหนดกลยุทธ์และแผนงาน และการให้ทุกฝ่ายที่เกี่ยวข้องได้เข้ามามีส่วนร่วมในแบบทางตรงให้มากที่สุดเท่าที่จะเป็นไปได้ โดยเป็นการดำเนินการบนพื้นฐานการเติบโตร่วมกัน ไม่ว่าจะผ่านทาง

เศรษฐกิจ สิ่งแวดล้อม และคุณภาพชีวิตโดยให้ความสำคัญกับการสร้างสมดุลทั้ง ๓ ด้าน อันจะนำไปสู่ความยั่งยืนเพื่อคนรุ่นต่อไปอย่างแท้จริงตัวชี้วัด ประกอบด้วย (๑) พื้นที่สีเขียวที่เป็นมิตรกับสิ่งแวดล้อม (๒) สภาพแวดล้อมและทรัพยากรธรรมชาติที่เสื่อมโทรมได้รับการฟื้นฟู (๓) การเติบโตที่เป็นมิตรกับสิ่งแวดล้อม และ (๔) ปริมาณก๊าซเรือนกระจก มูลค่าเศรษฐกิจฐานชีวภาพโดยประเด็นยุทธศาสตร์ชาติด้านการสร้างการเติบโตบนคุณภาพชีวิตที่เป็นมิตรต่อสิ่งแวดล้อม ประกอบด้วย ๖ ประเด็น ได้แก่

๑. สร้างการเติบโตอย่างยั่งยืนบนสังคมเศรษฐกิจสีเขียว โดย (๑) เพิ่มมูลค่าของเศรษฐกิจฐานชีวภาพให้สอดคล้องกับยุทธศาสตร์ด้านการสร้างความสามารถในการแข่งขัน (๒) อนุรักษ์และฟื้นฟูความหลากหลายทางชีวภาพในและนอกถิ่นกำเนิด(๓) อนุรักษ์และฟื้นฟูแม่น้ำลำคลองและแหล่งน้ำธรรมชาติทั่วประเทศ (๔) รักษาและเพิ่มพื้นที่สีเขียวที่เป็นมิตรกับสิ่งแวดล้อม และ (๕) ส่งเสริมการบริโภคและการผลิตที่ยั่งยืน

๒. สร้างการเติบโตอย่างยั่งยืนบนสังคมเศรษฐกิจภาคทะเล โดย (๑) เพิ่มมูลค่าของเศรษฐกิจฐานชีวภาพทางทะเล (๒) ปรับปรุง/ซ่อมแซม ฟื้นฟู และสร้างใหม่ทรัพยากรทางทะเลและชายฝั่งทั้งระบบ (๓) ฟื้นฟูชายหาดที่เป็นแหล่งท่องเที่ยว ชายฝั่งทะเลได้รับการป้องกันและแก้ไขทั้งระบบ และมีนโยบายการจัดการชายฝั่งแบบบูรณาการอย่างเป็นองค์รวม และ (๔) พัฒนาและเพิ่มสัดส่วนกิจกรรมทางทะเลที่เป็นมิตรต่อสิ่งแวดล้อม

๓. สร้างการเติบโตอย่างยั่งยืนบนสังคมที่เป็นมิตรต่อสภาพภูมิอากาศ โดย (๑) ลดการปล่อยก๊าซเรือนกระจก (๒) มีการปรับตัวเพื่อลดความสูญเสียและเสียหายจากภัยธรรมชาติและผลกระทบที่เกี่ยวข้องกับการเปลี่ยนแปลงสภาพภูมิอากาศ (๓) มุ่งเป้าสู่การลงทุนที่เป็นมิตรต่อสภาพภูมิอากาศในการพัฒนาโครงสร้างพื้นฐานของภาครัฐและภาคเอกชน และ (๔) พัฒนาและสร้างระบบรับมือปรับตัวต่อโรคอุบัติใหม่และโรคอุบัติซ้ำที่เกิดจากการเปลี่ยนแปลงภูมิอากาศ

๔. พัฒนาพื้นที่เมือง ชนบท เกษตรกรรมและอุตสาหกรรมเชิงนิเวศ มุ่งเน้นความเป็นเมืองที่เติบโตอย่างต่อเนื่อง โดย (๑) จัดทำแผนผังภูมินิเวศเพื่อการพัฒนาเมือง ชนบท พื้นที่เกษตรกรรมและอุตสาหกรรม รวมถึงพื้นที่อนุรักษ์ตามศักยภาพและความเหมาะสมทางภูมินิเวศอย่างเป็นเอกภาพ (๒) พัฒนาพื้นที่เมือง ชนบทเกษตรกรรม และ อุตสาหกรรมเชิงนิเวศ ที่มีการบริหารจัดการตามแผนผังภูมินิเวศอย่างยั่งยืน (๓) จัดการมลพิษที่มีผลกระทบต่อสิ่งแวดล้อม และสารเคมีในภาคเกษตรทั้งระบบ ให้เป็นไปตามมาตรฐานสากลและค่ามาตรฐานสากล (๔) สงวนรักษาอนุรักษ์ฟื้นฟู และพัฒนาทรัพยากรธรรมชาติ มรดกทางสถาปัตยกรรมและศิลปวัฒนธรรมอัตลักษณ์ และวิถีชีวิตพื้นถิ่นบนฐานธรรมชาติ และฐานวัฒนธรรมอย่างยั่งยืน (๕) พัฒนาเครือข่ายองค์กรพัฒนาเมืองและชุมชน รวมทั้งกลุ่มอาสาสมัคร ด้วยกลไกการมีส่วนร่วมของทุกภาคส่วนในท้องถิ่น และ (๖) เสริมสร้างระบบสาธารณสุขและอนามัยสิ่งแวดล้อมและยกระดับความสามารถในการป้องกันโรคอุบัติใหม่และอุบัติซ้ำ

๕. พัฒนาความมั่นคงน้ำ พลังงาน และเกษตรที่เป็นมิตรต่อสิ่งแวดล้อม โดย (๑) พัฒนาการจัดการน้ำเชิงลุ่มน้ำทั้งระบบเพื่อเพิ่มความมั่นคงด้านน้ำของประเทศ(๒) เพิ่มผลิตภาพของน้ำทั้งระบบในการใช้น้ำอย่างประหยัด รู้คุณค่า และสร้างมูลค่าเพิ่มจากการใช้น้ำให้ทัดเทียมกับระดับสากล (๓) พัฒนาความมั่นคงพลังงานของประเทศและส่งเสริมการใช้พลังงานที่เป็นมิตรต่อสิ่งแวดล้อม (๔) เพิ่มประสิทธิภาพการใช้พลังงานโดยลดความเข้มข้นของการใช้พลังงาน และ (๕) พัฒนาความมั่นคงด้านการเกษตรและอาหารของประเทศและชุมชน ในมิติปริมาณ คุณภาพ ราคา และการเข้าถึงอาหาร

๖. ยกระดับกระบวนการทัศน์เพื่อกำหนดอนาคตประเทศ โดย (๑) ส่งเสริมคุณลักษณะและพฤติกรรมที่พึงประสงค์ด้านสิ่งแวดล้อมและคุณภาพชีวิตที่ดีของคนไทย (๒) พัฒนาเครื่องมือ กลไกและระบบยุติธรรม และระบบประชาธิปไตยสิ่งแวดล้อม (๓) จัดโครงสร้างเชิงสถาบันเพื่อจัดการประเด็นร่วม ด้านการบริหารจัดการทรัพยากรธรรมชาติและสิ่งแวดล้อมที่สำคัญ และ (๔) พัฒนาและดำเนินโครงการที่ยกระดับกระบวนการทัศน์ เพื่อ

กำหนดอนาคตประเทศ ด้านทรัพยากรธรรมชาติสิ่งแวดล้อมและวัฒนธรรม บนหลักของการมีส่วนร่วม และธรรมาภิบาล

๖. ยุทธศาสตร์ชาติด้านการปรับสมดุลและพัฒนาระบบการบริหารจัดการภาครัฐ

มีเป้าหมายการพัฒนาที่สำคัญเพื่อปรับเปลี่ยนภาครัฐที่ยึดหลัก “ภาครัฐของประชาชนเพื่อประชาชนและประโยชน์ส่วนรวม” โดยภาครัฐต้องมีขนาดที่เหมาะสมกับบทบาทภารกิจ แยกแยะบทบาทหน่วยงานของรัฐที่ทำหน้าที่ในการกำกับหรือในการให้บริการยึดหลักธรรมาภิบาล ปรับวัฒนธรรมการทำงานให้มุ่งผลสัมฤทธิ์และผลประโยชน์ส่วนรวม มีความทันสมัย และพร้อมที่จะปรับตัวให้ทันต่อการเปลี่ยนแปลงของโลกอยู่ตลอดเวลา โดยเฉพาะอย่างยิ่งการนำนวัตกรรม เทคโนโลยีข้อมูลขนาดใหญ่ ระบบการทำงานที่เป็นดิจิทัลเข้ามาประยุกต์ใช้อย่างคุ้มค่า และปฏิบัติงานเทียบได้กับมาตรฐานสากล รวมทั้งมีลักษณะเปิดกว้าง เชื่อมโยงถึงกันและเปิดโอกาสให้ทุกภาคส่วนเข้ามามีส่วนร่วมเพื่อตอบสนองความต้องการของประชาชนได้อย่างสะดวก รวดเร็วและโปร่งใส โดยทุกภาคส่วนในสังคมต้องร่วมกันปลูกฝังค่านิยมความซื่อสัตย์สุจริตความมีธรรมาภิบาล และสร้างจิตสำนึกในการปฏิเสธไม่ยอมรับการทุจริตประพฤติมิชอบอย่างสิ้นเชิง นอกจากนี้ กฎหมายต้องมีความชัดเจน มีเพียงเท่าที่จำเป็น มีความทันสมัย มีความเป็นสากล มีประสิทธิภาพ และนำไปสู่การลดความเหลื่อมล้ำและเอื้อต่อการพัฒนา โดยกระบวนการยุติธรรมมีการบริหารที่มีประสิทธิภาพ เป็นธรรม ไม่เลือกปฏิบัติและการอำนวยความสะดวกตามหลักนิติธรรมตัวชี้วัดประกอบด้วย (๑) ระดับความพึงพอใจของประชาชนต่อการให้บริการสาธารณะของภาครัฐ (๒) ประสิทธิภาพของการบริการภาครัฐ (๓) ระดับความโปร่งใสการทุจริต ประพฤติมิชอบและ (๔) ความเสมอภาคในกระบวนการยุติธรรม โดยประเด็นยุทธศาสตร์ชาติด้านการปรับสมดุลและพัฒนาระบบการบริหารจัดการภาครัฐประกอบด้วย ๘ ประเด็น ได้แก่

๑. ภาครัฐที่ยึดประชาชนเป็นศูนย์กลาง ตอบสนองความต้องการ และให้บริการอย่างสะดวกรวดเร็ว โปร่งใส โดย (๑) การให้บริการสาธารณะของภาครัฐได้มาตรฐานสากลและเป็นระดับแนวหน้าของภูมิภาค และ (๒) ภาครัฐมีความเชื่อมโยงในการให้บริการสาธารณะต่าง ๆ ผ่านการนำเทคโนโลยีดิจิทัลมาประยุกต์ใช้

๒. ภาครัฐบริหารงานแบบบูรณาการโดยมียุทธศาสตร์ชาติเป็นเป้าหมายและเชื่อมโยงการพัฒนาในทุก ระดับ ทุกประเด็น ทุกภารกิจ และทุกพื้นที่ โดย (๑) ให้ยุทธศาสตร์ชาติเป็นกลไกขับเคลื่อนการพัฒนาประเทศ (๒) ระบบการเงินการคลังประเทศสนับสนุนการขับเคลื่อนยุทธศาสตร์ชาติและ (๓) ระบบติดตามประเมินผลที่สะท้อนการบรรลุเป้าหมายยุทธศาสตร์ชาติในทุกระดับ

๓. ภาครัฐมีขนาดเล็กลง เหมาะสมกับภารกิจ ส่งเสริมให้ประชาชนและทุกภาคส่วนมีส่วนร่วมในการพัฒนาประเทศ โดย (๑) ภาครัฐมีขนาดที่เหมาะสม(๒) ทุกภาคส่วนมีส่วนร่วมในการพัฒนาประเทศ และ (๓) ส่งเสริมการกระจายอำนาจและสนับสนุนบทบาทชุมชนท้องถิ่นให้องค์กรปกครองส่วนท้องถิ่นเป็นหน่วยงานที่มีสมรรถนะสูง ตั้งอยู่บนหลักธรรมาภิบาล

๔. ภาครัฐมีความทันสมัย โดย(๑) องค์กรภาครัฐมีความยืดหยุ่นเหมาะสมกับบริบทการพัฒนาประเทศ และ (๒) พัฒนาและปรับระบบวิธีการปฏิบัติราชการให้ทันสมัย

๕. บุคลากรภาครัฐเป็นคนดีและเก่ง ยึดหลักคุณธรรม จริยธรรม มีจิตสำนึกมีความสามารถสูง มุ่งมั่น และเป็นมืออาชีพ โดย (๑) ภาครัฐมีการบริหารกำลังคนที่มีความคล่องตัว ยึดระบบคุณธรรม และ (๒) บุคลากรภาครัฐยึดค่านิยมในการทำงานเพื่อประชาชน มีคุณธรรม และมีการพัฒนาตามเส้นทางความก้าวหน้าในอาชีพ

๖. ภาครัฐมีความโปร่งใส ปลอดการทุจริตและประพฤติมิชอบ โดย (๑) ประชาชนและภาคีต่าง ๆ ในสังคมร่วมมือกันในการป้องกันการทุจริตและประพฤติมิชอบ (๒) บุคลากรภาครัฐยึดมั่นในหลักคุณธรรม จริยธรรม และความซื่อสัตย์สุจริต (๓) การปราบปรามการทุจริตประพฤติมิชอบมีประสิทธิภาพมีความเด็ดขาด เป็นธรรมและตรวจสอบได้ และ (๔) การบริหารจัดการการป้องกันและปราบปรามการทุจริตอย่างเป็นระบบแบบบูรณาการ

๗. กฎหมายมีความสอดคล้องเหมาะสมกับบริบทต่าง ๆ และมีเท่าที่จำเป็น โดย(๑) ภาครัฐจัดให้มีกฎหมายที่สอดคล้องและเหมาะสมกับบริบทต่าง ๆ ที่เปลี่ยนแปลง (๒) มีกฎหมายเท่าที่จำเป็น และ (๓) การบังคับใช้กฎหมายอย่างมีประสิทธิภาพ เท่าเทียมมีการเสริมสร้างประสิทธิภาพการใช้อกฎหมาย

๘. กระบวนการยุติธรรมเคารพสิทธิมนุษยชนและปฏิบัติต่อประชาชนโดยเสมอภาค โดย (๑) บุคลากรและหน่วยงานในกระบวนการยุติธรรมเคารพและยึดมั่นในหลักประชาธิปไตย เคารพศักดิ์ศรีความเป็นมนุษย์ที่พึงได้รับการปฏิบัติอย่างเท่าเทียม (๒) ทุกหน่วยงานในกระบวนการยุติธรรม มีบทบาทเชิงรุกร่วมกันในทุกขั้นตอนของการค้นหาความจริง (๓) หน่วยงานในกระบวนการยุติธรรมทั้งทางแพ่ง อาญาและปกครองมีเป้าหมายและยุทธศาสตร์ร่วมกัน (๔) ส่งเสริมระบบยุติธรรมทางเลือกระบบยุติธรรมชุมชน และการมีส่วนร่วมของประชาชนในกระบวนการยุติธรรม และ (๕) พัฒนามาตรการอื่นแทนโทษทางอาญา

๑.๒ แผนพัฒนาเศรษฐกิจและสังคมแห่งชาติ ฉบับที่ ๑๒

- ยุทธศาสตร์ที่ ๑ การเสริมสร้างและพัฒนาศักยภาพทุนมนุษย์
- ยุทธศาสตร์ที่ ๒ การเสริมความเป็นธรรมลดความเหลื่อมล้ำในสังคม
- ยุทธศาสตร์ที่ ๓ การสร้างความเข้มแข็งทางเศรษฐกิจและแข่งขันได้อย่างยั่งยืน
- ยุทธศาสตร์ที่ ๔ การเติบโตที่เป็นมิตรกับสิ่งแวดล้อมเพื่อพัฒนาอย่างยั่งยืน
- ยุทธศาสตร์ที่ ๕ ด้านความมั่นคง
- ยุทธศาสตร์ที่ ๖ การเพิ่มประสิทธิภาพและธรรมาภิบาลในภาครัฐ
- ยุทธศาสตร์ที่ ๗ การพัฒนาโครงสร้างพื้นฐานและระบบโลจิสติกส์
- ยุทธศาสตร์ที่ ๘ ด้านวิทยาศาสตร์ เทคโนโลยี วิจัยและนวัตกรรม
- ยุทธศาสตร์ที่ ๙ การพัฒนาภาค เมือง และพื้นที่เศรษฐกิจ
- ยุทธศาสตร์ที่ ๑๐ การต่างประเทศ ประเทศเพื่อนบ้าน และภูมิภาค

แนวทางพัฒนา

๑. การยกระดับศักยภาพการแข่งขันและการหลุดพ้นกับดักรายได้ปานกลางสู่รายได้สูง
 - (๑) การส่งเสริมด้านการวิจัยและพัฒนา
 - (๒) การพัฒนาผลิตภาพแรงงาน
 - (๓) การส่งเสริมผู้ประกอบการที่เข้มแข็งและพาณิชย์ดิจิทัล
 - (๔) การลงทุนโครงการพื้นฐาน
 - (๕) การปรับโครงสร้างการผลิต
๒. การพัฒนาศักยภาพคนตามช่วงวัยและการปฏิรูประบบเพื่อสร้างสังคมสูงวัยอย่างมีคุณภาพ
 - (๑) การพัฒนาศักยภาพคนในทุกช่วงวัยให้สนับสนุนการเจริญเติบโตของประเทศ
 - (๒) การยกระดับคุณภาพการศึกษาและการเรียนรู้ให้มีคุณภาพ เท่าเทียมและทั่วถึง
 - (๓) การพัฒนาด้านสุขภาพ
 - (๔) การสร้างสภาพแวดล้อมและนวัตกรรมที่เอื้อต่อการดำรงชีพในสังคมสูงวัย
๓. การลดความเหลื่อมล้ำทางสังคม
 - (๑) การยกระดับรายได้และสร้างโอกาสในการประกอบอาชีพ
 - (๒) การจัดบริการทางสังคมให้ทุกคนตามสิทธิขั้นพื้นฐาน และเน้นการสร้าง ภูมิคุ้มกันระดับปัจเจก
 - (๓) การสร้างความเสมอภาคในการเข้าถึงทรัพยากร
 - (๔) การเข้าถึงกระบวนการยุติธรรมอย่างเสมอภาค

๔. การรองรับการเชื่อมโยงภูมิภาคและความเป็นเมือง

- (๑) การลงทุนด้านโครงสร้างพื้นฐานและสิ่งอำนวยความสะดวกของเมือง
- (๒) การพัฒนาด้านการขนส่งและโลจิสติกส์เชื่อมโยงกับเพื่อนบ้าน
- (๓) การส่งเสริมการลงทุน การค้าชายแดน และการจัดตั้งเขตพัฒนาเศรษฐกิจ พิเศษ

๕. การสร้างความเจริญเติบโตทางเศรษฐกิจและสังคมอย่างเป็นมิตรกับสิ่งแวดล้อม

- (๑) การรักษาทุนทางธรรมชาติเพื่อการเติบโตสีเขียว
- (๒) การส่งเสริมการบริโภคที่เป็นมิตรกับสิ่งแวดล้อม
- (๓) การส่งเสริมการผลิต การลงทุน และการสร้างงานสีเขียว
- (๔) การจัดการมลพิษและรักษาคุณภาพสิ่งแวดล้อม
- (๕) การพัฒนาความร่วมมือด้านสิ่งแวดล้อมระหว่างประเทศ
- (๖) การเพิ่มขีดความสามารถในการปรับตัวเพื่อรองรับการเปลี่ยนแปลงสภาพ ภูมิอากาศและการบริหารจัดการ

จัดการเพื่อลดความเสี่ยงด้านภัยพิบัติ

๖. การบริหารราชการแผ่นดินที่มีประสิทธิภาพ

- (๑) การสร้างความโปร่งใส
- (๒) การพัฒนาบุคลากรภาครัฐ
- (๓) การสร้างรูปแบบการพัฒนา อปท.ให้เหมาะสม
- (๔) การสร้างระบบตรวจสอบ ติดตามและประเมินผลที่มีประสิทธิภาพ

๑.๓ แผนพัฒนาภาค/แผนพัฒนากลุ่มจังหวัด/แผนพัฒนาจังหวัด

๑.๓.๑ แผนพัฒนาภาค

๑. ยุทธศาสตร์พัฒนาภาคตะวันออกเฉียงเหนือ

(๑) เพิ่มศักยภาพการแข่งขันด้านเศรษฐกิจ โดยยกมาตรฐานและประสิทธิภาพการผลิต การเกษตร การพัฒนาศักยภาพการประกอบการด้านอุตสาหกรรม อุตสาหกรรมบริการและการท่องเที่ยว การตั้งองค์การร่วมภาครัฐ และเอกชนระดับพื้นที่เพื่อส่งเสริมอำนวยความสะดวกด้านการลงทุน และส่งเสริมความร่วมมือทางเศรษฐกิจกับประเทศเพื่อนบ้าน

(๒) สร้างคนให้มีคุณภาพ เพื่อพัฒนาคนให้มีสุขภาพดีทั้งร่างกาย จิตใจและสติปัญญา ครอบรู้เท่าทันการเปลี่ยนแปลง สามารถดำรงชีพได้อย่างมีคุณภาพ

(๓) สร้างสังคมและเศรษฐกิจรากฐานให้เข้มแข็ง เพื่อสร้างความมั่นคงทางอาหาร แก้ไขปัญหาความยากจน หนี้สิน และการออมของครัวเรือนมีสัมมาอาชีพที่มั่นคงสามารถพึ่งพาตนเองแลดูแลครอบครัวได้อย่างอบอุ่น

(๔) พื้นฟูทรัพยากรธรรมชาติและสิ่งแวดล้อมให้สมบูรณ์ โดยเร่งอนุรักษ์และฟื้นฟูป่าไม้ให้ได้ ๑๕.๙ ล้านไร่ หรือร้อยละ ๒๕ ของพื้นที่ภาค ป้องกันการบุกรุกพื้นที่ชุ่มน้ำ พัฒนาแหล่งน้ำและระบบชลประทาน พื้นฟูดิน อนุรักษ์การแพร่กระจายดินเค็ม และเพิ่มประสิทธิภาพการจัดการโดยส่งเสริมทำการเกษตรอินทรีย์

๒. ทิศทางการพัฒนากลุ่มจังหวัดและจังหวัด

(๑) กลุ่มภาคตะวันออกเฉียงเหนือตอนบน ๑ ประกอบด้วย อุดรธานี หนองคาย หนองบัวลำภู และเลย เน้นการฟื้นฟูระบบนิเวศน์เพื่อรักษาสมดุลธรรมชาติ การปรับโครงสร้างการผลิตด้านการเกษตร ส่งเสริมการค้าการลงทุนและการท่องเที่ยวเชื่อมโยงกับประเทศเพื่อนบ้าน

(๒) กลุ่มภาคตะวันออกเฉียงเหนือตอนบน ๒ ประกอบด้วย สกลนคร นครพนม และมุกดาหาร เน้นให้ความสำคัญกับความร่วมมือทางเศรษฐกิจกับประเทศเพื่อนบ้าน เพิ่มประสิทธิภาพการผลิตสินค้าการเกษตร การส่งเสริมพื้นที่ชลประทาน การทำปศุสัตว์โดยเฉพาะโคเนื้อ

(๓) กลุ่มภาคตะวันออกเฉียงเหนือตอนกลาง ประกอบด้วย ขอนแก่น กาฬสินธุ์ มหาสารคามและ ร้อยเอ็ด เน้นการพัฒนาโครงสร้างพื้นฐานของเมืองรองรับการเป็นศูนย์กลางการค้าบริการ และการลงทุนของภาค การใช้ประโยชน์พื้นที่ชลประทานให้เกิดประโยชน์สูงสุด การทำการเกษตรก้าวหน้า การเตรียมการรองรับ อุตสาหกรรมพลังงานทดแทน (Ethanal) ควบคู่กับการเพิ่มประสิทธิภาพการผลิต

(๔) กลุ่มภาคตะวันออกเฉียงเหนือล่าง ๑ ประกอบด้วย นครราชสีมา ชัยภูมิ บุรีรัมย์ สุรินทร์ มุ่งเน้น การพัฒนาระบบชลประทานให้เต็มศักยภาพ การเตรียมการรองรับอุตสาหกรรมพลังงานทดแทน (Ethanal) พัฒนาการท่องเที่ยว ทั้งการท่องเที่ยวเชิงนิเวศน์และอารยธรรมขอมด้วยการสร้างคุณค่าเพิ่ม และพัฒนาเส้นทาง

(๕) กลุ่มภาคตะวันออกเฉียงเหนือล่าง ๒ ประกอบด้วย อุบลราชธานี ศรีสะเกษ ยโสธร และ อำนาจเจริญ มุ่งเน้นการพัฒนาแหล่งน้ำ และระบบการบริหารจัดการเพื่อแก้ไขปัญหาน้ำท่วมและขาดแคลนน้ำ การสร้างงานและรายได้จากการท่องเที่ยวให้มากขึ้น

๓. โครงการที่สำคัญ

- โครงการผลิตข้าวหอมมะลิอินทรีย์ในทุ่งกุลาร้องไห้เพื่อการส่งออก
- โครงการพัฒนาเมืองมุกดาหารเป็นประตูสู่อินโดจีน
- โครงการพัฒนาเส้นทางท่องเที่ยวอารยธรรมของ
- โครงการจัดการผลิตเอทานอลในภาคอีสาน
- โครงการยกมาตรฐานการเรียนการสอนด้วยระบบการศึกษาทางไกล
- โครงการเกษตรยั่งยืนเพื่อชุมชนเข้มแข็ง
- โครงการฟื้นฟูลุ่มน้ำชีตอนบนและลุ่มน้ำมูลตอนบนแบบบูรณาการเพื่อการผลิตที่ยั่งยืน

๑.๓ แผนพัฒนาภาค/แผนพัฒนากลุ่มจังหวัด/แผนพัฒนาจังหวัด

๑.๓.๑ แผนพัฒนาภาค

๑. ยุทธศาสตร์พัฒนาภาคตะวันออกเฉียงเหนือ

(๑) เพิ่มศักยภาพการแข่งขันด้านเศรษฐกิจ โดยยกมาตรฐานและประสิทธิภาพการผลิต การเกษตร การพัฒนาศักยภาพการประกอบการด้านอุตสาหกรรม อุตสาหกรรมบริการและการท่องเที่ยว การตั้งองค์กรร่วม ภาครัฐและเอกชนระดับพื้นที่เพื่อส่งเสริมอำนวยความสะดวกด้านการลงทุน และส่งเสริมความร่วมมือทางเศรษฐกิจ กับประเทศเพื่อนบ้าน

(๒) สร้างคนให้มีคุณภาพ เพื่อพัฒนาคนให้มีสุขภาวะดีทั้งร่างกาย จิตใจและสติปัญญา ครอบรู้เท่า ทันทการเปลี่ยนแปลง สามารถดำรงชีพได้อย่างมีคุณภาพ

(๓) สร้างสังคมและเศรษฐกิจรากฐานให้เข้มแข็ง เพื่อสร้างความมั่นคงทางอาหาร แก้ไขปัญหา ความยากจน หนี้สิน และการออมของครัวเรือน มีสัมมาอาชีพที่มั่นคง สามารถพึ่งพาตนเองแลดูแลครอบครัวได้ อย่างอบอุ่น

(๔) ฟื้นฟูทรัพยากรธรรมชาติและสิ่งแวดล้อมให้สมบูรณ์ โดยเร่งอนุรักษ์และฟื้นฟูป่าไม้ให้ได้ ๑๕.๙ ล้านไร่ หรือร้อยละ ๒๕ ของพื้นที่ภาค ป้องกันการบุกรุกพื้นที่ชุ่มน้ำ พัฒนาแหล่งน้ำและระบบชลประทาน พื้นฟูดิน ยับยั้งการแพร่กระจายดินเค็ม และเพิ่มประสิทธิภาพการจัดการโดยส่งเสริมทำการเกษตรอินทรีย์

๒. ทิศทางการพัฒนากลุ่มจังหวัดและจังหวัด

(๑) กลุ่มภาคตะวันออกเฉียงเหนือตอนบน ๑ ประกอบด้วย อุตรดิตถ์ หนองคาย หนองบัวลำภู และเลย เน้นการฟื้นฟูระบบนิเวศน์เพื่อรักษาสมดุลธรรมชาติ การปรับโครงสร้างการผลิตด้านการเกษตร ส่งเสริม การค้า การลงทุนและการท่องเที่ยวเชื่อมโยงกับประเทศเพื่อนบ้าน

(๒) กลุ่มภาคตะวันออกเฉียงเหนือตอนบน ๒ ประกอบด้วย สกลนคร นครพนม และมุกดาหาร เน้นให้ความสำคัญกับความร่วมมือทางเศรษฐกิจกับประเทศเพื่อนบ้าน เพิ่มประสิทธิภาพการผลิตสินค้าเกษตร การส่งเสริมพื้นที่ชลประทาน การทำปุ๋ยสัตว์โดยเฉพาะโคเนื้อ

(๓) กลุ่มภาคตะวันออกเฉียงเหนือตอนกลาง ประกอบด้วย ขอนแก่น กาฬสินธุ์ มหาสารคาม และร้อยเอ็ด เน้นการพัฒนาโครงสร้างพื้นฐานของเมืองรองรับการเป็นศูนย์กลางการค้าบริการ และการลงทุนของภาค การใช้ประโยชน์พื้นที่ชลประทานให้เกิดประโยชน์สูงสุด การทำการเกษตรก้าวหน้า การเตรียมการรองรับอุตสาหกรรมพลังงานทดแทน (Ethanal) ควบคู่กับการเพิ่มประสิทธิภาพการผลิต

(๔) กลุ่มภาคตะวันออกเฉียงเหนือล่าง ๑ ประกอบด้วย นครราชสีมา ชัยภูมิ บุรีรัมย์ สุรินทร์ มุ่งเน้นการพัฒนาระบบชลประทานให้เต็มศักยภาพ การเตรียมการรองรับอุตสาหกรรมพลังงานทดแทน (Ethanal) พัฒนาการท่องเที่ยว ทั้งการท่องเที่ยวเชิงนิเวศน์และอารยธรรมขอมด้วยการสร้างคุณค่าเพิ่ม และพัฒนาเส้นทาง

(๕) กลุ่มภาคตะวันออกเฉียงเหนือล่าง ๒ ประกอบด้วย อุบลราชธานี ศรีสะเกษ ยโสธร และอำนาจเจริญ มุ่งเน้นการพัฒนาแหล่งน้ำ และระบบการบริหารจัดการเพื่อแก้ไขปัญหาน้ำท่วมและขาดแคลนน้ำ การสร้างงานและรายได้จากการท่องเที่ยวให้มากขึ้น

๓. โครงการที่สำคัญ

- โครงการผลิตข้าวหอมมะลิอินทรีย์ในทุ่งกุลาร้องไห้เพื่อการส่งออก
- โครงการพัฒนาเมืองมุกดาหารเป็นประตูสู่อินโดจีน
- โครงการพัฒนาเส้นทางท่องเที่ยวอารยธรรมของ
- โครงการจัดการผลิตเอทานอลในภาคอีสาน
- โครงการยกมาตรฐานการเรียนการสอนด้วยระบบการศึกษาทางไกล
- โครงการเกษตรยั่งยืนเพื่อชุมชนเข้มแข็ง
- โครงการฟื้นฟูลุ่มน้ำชีตอนบนและลุ่มน้ำมูลตอนบนแบบบูรณาการเพื่อการผลิตที่ยั่งยืน

แผนพัฒนากลุ่มจังหวัด

ยุทธศาสตร์พัฒนากลุ่มจังหวัดภาคตะวันออกเฉียงเหนือตอนกลาง

(กาฬสินธุ์ ขอนแก่น มหาสารคาม ร้อยเอ็ด)

วิสัยทัศน์กลุ่มจังหวัด (Vision)

“ศูนย์กลางอุตสาหกรรมแปรรูปการเกษตร เชื่อมโยงการบริการ การท่องเที่ยว และโลจิสติกส์ สู่อนุภูมิภาคลุ่มน้ำโขง”

เป้าประสงค์รวม

๑. เพิ่มมูลค่าผลิตภัณฑ์มวลรวมกลุ่มจังหวัด
๒. เพิ่มผลิตภาพการผลิตพืชเศรษฐกิจหลักให้ได้มาตรฐาน
๓. เพิ่มรายได้จากการท่องเที่ยวกลุ่มจังหวัด

ตัวชี้วัดรวม

๑. ร้อยละที่เพิ่มขึ้นของผลิตภัณฑ์มวลรวมกลุ่มจังหวัด
๒. อัตราการขยายตัวรายได้จากการท่องเที่ยวกลุ่มจังหวัดที่เพิ่มขึ้น

ประเด็นยุทธศาสตร์/กลยุทธ์/แนวทางพัฒนา

ยุทธศาสตร์ที่ ๑ พัฒนาศักยภาพการผลิตการเกษตรและอุตสาหกรรมแปรรูปการเกษตรที่มีมิตรต่อสิ่งแวดล้อม

๑. เป้าประสงค์

- ๑.๑ เพิ่มคุณภาพผลผลิตทางการเกษตรให้ได้มาตรฐาน
- ๑.๒ พัฒนาคุณภาพผลิตภัณฑ์แปรรูปการเกษตร

๒. ตัวชี้วัดรายยุทธศาสตร์

- ๒.๑ ร้อยละของผลิตภัณฑ์มวลรวมภาคอุตสาหกรรมที่เพิ่มขึ้น
- ๒.๒ ร้อยละของผลิตภัณฑ์มวลรวมภาคการเกษตรที่เพิ่มขึ้น
- ๒.๓ ร้อยละของจำนวนแปลง/ฟาร์มที่ได้รับการรับรอง

๓. กลยุทธ์และแนวทางพัฒนา

- ๓.๑ เพิ่มประสิทธิภาพและมาตรฐานการผลิต
- ๓.๒ พัฒนาและสร้างมูลค่าเพิ่มสินค้าพืชเศรษฐกิจหลัก
- ๓.๓ เพิ่มประสิทธิภาพการบริหารจัดการน้ำ

ยุทธศาสตร์ที่ ๒ พัฒนาขีดความสามารถทางการแข่งขันด้านการค้า การบริการและโลจิสติกส์

๑. เป้าประสงค์

- ๑.๑ เพิ่มมูลค่าการค้าและการบริการกลุ่มจังหวัด
- ๑.๒ เพิ่มผลิตภาพแรงงานในกลุ่มจังหวัด

๒. ตัวชี้วัดรายยุทธศาสตร์

- ๒.๑ ร้อยละของผลิตภัณฑ์มวลรวมภาคการค้าและบริการกลุ่มจังหวัด
- ๒.๒ ร้อยละของผลิตภาพแรงงาน

๓. กลยุทธ์และแนวทางพัฒนา

- ๓.๑ พัฒนาศักยภาพ SMEs และเครือข่ายผู้ประกอบการ
- ๓.๒ พัฒนาและเชื่อมโยงโครงข่ายคมนาคมเพื่อเพิ่มประสิทธิภาพระบบโลจิสติกส์
- ๓.๓ พัฒนาคุณภาพฝีมือแรงงานและเพิ่มทักษะแก่ผู้ประกอบการ
- ๓.๔ พัฒนาระบบการตลาดผลิตภัณฑ์กลุ่มจังหวัด

ยุทธศาสตร์ที่ ๓ การเพิ่มศักยภาพการท่องเที่ยวอย่างครบวงจร

๑. เป้าประสงค์

- ๑.๑ เพิ่มรายได้จากการท่องเที่ยวและผลิตภัณฑ์ที่เกี่ยวข้องเพิ่มขึ้น

๒. ตัวชี้วัดรายยุทธศาสตร์

- ๒.๑ รายได้จากการท่องเที่ยวกลุ่มจังหวัดเพิ่มขึ้น
- ๒.๒ มูลค่าการจำหน่ายผลิตภัณฑ์ใหม่ที่เพิ่มขึ้น

๓. กลยุทธ์และแนวทางพัฒนา

- ๓.๑ พัฒนาศักยภาพแหล่งท่องเที่ยว
- ๓.๒ พัฒนาเครือข่ายอุตสาหกรรมการท่องเที่ยวและบริการ
- ๓.๓ ส่งเสริมกิจกรรมและประชาสัมพันธ์การท่องเที่ยวกลุ่มจังหวัด
- ๓.๔ พัฒนาและยกระดับใหม่ให้เป็นศูนย์กลางแฟชั่นผ้าไหมในภูมิภาค

๑.๔ ยุทธศาสตร์พัฒนาขององค์กรปกครองส่วนท้องถิ่นในเขตจังหวัด

แผนพัฒนาจังหวัดกาฬสินธุ์

๑. วิสัยทัศน์จังหวัด :

“กาฬสินธุ์เมืองอาหารปลอดภัย ภูมิปัญญาวิถีถิ่นไทย นำอาศัย ท่องเที่ยว และลงทุน”

๒. พันธกิจ :

๑) ผลักดันให้จังหวัดกาฬสินธุ์เป็นแหล่งผลิต แปรรูป อาหารปลอดภัยแบบครบวงจร โดยเน้นการพัฒนาการผลิตข้าว GAP ข้าวอินทรีย์ ข้าว GI และการผลิตอาหารตามมาตรฐาน KS

๒) เพิ่มศักยภาพการผลิตพืชเศรษฐกิจ (ข้าว มันสำปะหลัง และอ้อย) โดยเน้นกระบวนการผลิต การแปรรูปและการส่งออก เพื่อเพิ่มมูลค่า

๓) ส่งเสริมและพัฒนาศักยภาพผลิตภัณฑ์จากภูมิปัญญาท้องถิ่น โดยเน้นการใช้นวัตกรรมเชิงสร้างสรรค์ให้ได้มาตรฐานและแข่งขันได้

๔) พัฒนาศักยภาพของจังหวัด ทั้งทางด้านโครงสร้างพื้นฐาน ระบบสาธารณสุข ปลอดภัย กระบวนการจัดการด้านการศึกษา และพัฒนาคุณภาพระบบสาธารณสุข เพื่อก้าวไปสู่การเป็นเมือง นำอาศัย นำท่องเที่ยว และนำลงทุน ตามวาระจังหวัด ในพัฒนาสู่เมืองแห่ง “สุข สวย รวย ดี”

๕) ส่งเสริมการบริหารจัดการภาครัฐตามหลักธรรมาภิบาล โดยเน้นการมีส่วนร่วมของภาคประชาชน

๖) สร้างสังคมแห่งความมั่นคงและปลอดภัย เพื่อความปลอดภัยในชีวิตและทรัพย์สินของประชาชน

๓. เป้าประสงค์รวม

๑) ผลผลิตทั้งหมดรวมของจังหวัด GPP เพิ่มขึ้นร้อยละ ๒ ต่อปี

๒) ประชาชนมีคุณภาพชีวิตที่ดีตามเกณฑ์ความจำเป็นพื้นฐาน (จปฐ.) อย่างน้อยร้อยละ ๙๐ ของจำนวนตัวชี้วัด

๔. ประเด็นยุทธศาสตร์พัฒนาจังหวัด

๑) ส่งเสริมและพัฒนาการผลิต การแปรรูป อาหารปลอดภัย และพืชเศรษฐกิจหลักแบบครบวงจร

๒) ยกระดับผลิตภัณฑ์จากภูมิปัญญาท้องถิ่นด้วยนวัตกรรม ให้ได้มาตรฐานและแข่งขันได้

๓) พัฒนาศักยภาพของจังหวัด ให้เป็นเมืองนำอาศัย นำท่องเที่ยว และนำลงทุน

๔) พัฒนาการบริหารจัดการภาครัฐตามหลักธรรมาภิบาล

๕) สร้างสังคมแห่งความมั่นคงและปลอดภัย

๕. ยุทธศาสตร์พัฒนาจังหวัด/เป้าประสงค์/ตัวชี้วัดและค่าเป้าหมาย/กลยุทธ์พัฒนา

ประเด็นยุทธศาสตร์ที่ ๑ : ส่งเสริมและพัฒนาการผลิต การแปรรูป อาหารปลอดภัย และพืชเศรษฐกิจหลักแบบครบวงจร

๑.๑) เป้าประสงค์

มูลค่าที่เพิ่มขึ้นของการผลิตอาหารปลอดภัย

๑.๒) ตัวชี้วัดและค่าเป้าหมาย

(๑) ร้อยละของจำนวนแปลง/ฟาร์มที่ได้รับการรับรองมาตรฐาน GAP (ร้อยละ ๖๐ ต่อปี) จากจำนวนแปลงฟาร์มที่ได้รับการตรวจรับรอง

(๒) ร้อยละที่เพิ่มขึ้นของผลผลิตข้าวปลอดภัยและข้าวอินทรีย์ (ร้อยละ ๕ ต่อปี)

(๓) ร้อยละของเกษตรกรผู้ผลิตสินค้าได้รับการรับรองมาตรฐานอาหารปลอดภัยจังหวัดกาฬสินธุ์ (KS) เพิ่มขึ้น (ร้อยละ ๑๐ ต่อปี)

(๔) ร้อยละที่เพิ่มขึ้นของมูลค่าการจำหน่ายพืชเศรษฐกิจหลัก (ร้อยละ ๑ ต่อปี)

๑.๓) กลยุทธ์

- (๑) ส่งเสริมพัฒนาพื้นที่เกษตรปลอดภัย เกษตรอินทรีย์
- (๒) เพิ่มประสิทธิภาพการผลิต การแปรรูปอาหารปลอดภัยให้ได้มาตรฐาน
- (๓) ยกระดับคุณภาพและมาตรฐานของกลุ่มผู้ผลิตอาหารปลอดภัยแบบครบวงจร
- (๔) ส่งเสริมและสนับสนุนความเข้มแข็งของภาคการตลาด เพื่อสร้างความยั่งยืน และแข่งขันได้

ของสินค้าอาหารปลอดภัย

- (๕) พัฒนาคุณภาพการผลิตพืชเศรษฐกิจหลักเพื่อเพิ่มมูลค่า

ประเด็นยุทธศาสตร์ที่ ๒ : ยกระดับผลิตภัณฑ์จากภูมิปัญญาท้องถิ่นด้วยนวัตกรรม ให้ได้มาตรฐาน และแข่งขันได้

๒.๑) เป้าประสงค์

มูลค่าที่เพิ่มขึ้นของผลิตภัณฑ์จากภูมิปัญญาท้องถิ่น

๒.๒) ตัวชี้วัดและค่าเป้าหมาย

- (๑) ร้อยละที่เพิ่มขึ้นของการจำหน่ายผ้าไหมแพรวา (ร้อยละ ๕ ต่อปี)
- (๒) ร้อยละที่เพิ่มขึ้นของการจำหน่ายสินค้า OTOP และผลิตภัณฑ์ชุมชน (ร้อยละ ๑๒ ต่อปี)

๒.๓) กลยุทธ์

(๑) วิจัยและพัฒนานวัตกรรมการผลิตและการแปรรูปเพื่อเพิ่มมูลค่าและคุณค่าให้แก่ผลิตภัณฑ์จากภูมิปัญญาท้องถิ่น เช่น ผ้าไหมแพรวา ผลิตภัณฑ์ชุมชน และสินค้า OTOP

(๒) ส่งเสริมเศรษฐกิจฐานรากให้มีความเข้มแข็ง และยกระดับศักยภาพผู้ประกอบการ SMEs และ Startup จากภูมิปัญญาท้องถิ่น

(๓) พัฒนาและเชื่อมโยงกลุ่มเครือข่ายเกษตรกร ผู้ผลิต ผู้ประกอบการ ให้มีความเข้มแข็ง และมีเอกภาพ เพื่อสร้างอำนาจต่อรองทางการตลาด

(๔) เพิ่มศักยภาพการบูรณาการของหน่วยงานภาครัฐในการส่งเสริมและพัฒนากระบวนการผลิต การแปรรูป การจำหน่ายผ้าไหมแพรวา สินค้า OTOP และผลิตภัณฑ์ชุมชน ให้ได้มาตรฐานแบบครบวงจร

ประเด็นยุทธศาสตร์ที่ ๓ : พัฒนาศักยภาพของจังหวัด ให้เป็นเมืองน่าอาศัย น่าท่องเที่ยว และน่าลงทุน

๓.๑) เป้าประสงค์

ประชาชนมีคุณภาพชีวิตที่ดีขึ้น

๓.๒) ตัวชี้วัดและค่าเป้าหมาย

- (๑) จำนวนถนนที่เชื่อมโยง การค้า การขนส่งได้รับการก่อสร้าง ปรับปรุงและพัฒนา (๕ สาย ต่อปี)
- (๒) ร้อยละเฉลี่ยถ่วงน้ำหนักของประชาชนชาวกาฬสินธุ์ทุกช่วงวัยที่ได้รับการและการดูแล (ร้อยละ ๘๐ ต่อปี)
- (๓) ร้อยละของผู้ด้อยโอกาสได้รับการจัดสวัสดิการอย่างทั่วถึง (ร้อยละ ๘๐ ต่อปี)
- (๔) ร้อยละของหมู่บ้านชุมชนที่ผ่านเกณฑ์ชุมชนเข้มแข็ง (ร้อยละ ๘๐)
- (๕) ร้อยละที่เพิ่มขึ้นของพื้นที่ที่มีสภาพเป็นป่า (ร้อยละ ๑ ต่อปี)
- (๖) ร้อยละของหมู่บ้าน/ชุมชน ที่มีการจัดตั้ง “จุดรวบรวบขยะอันตราย” (ร้อยละ ๑๐๐ ต่อปี)
- (๗) ร้อยละที่เพิ่มขึ้นของค่าเฉลี่ย O-NET มัธยมศึกษาปีที่ ๓ (ร้อยละ ๑ ต่อปี)
- (๘) ร้อยละที่เพิ่มขึ้นของรายได้จากการท่องเที่ยว (ร้อยละ ๒ ต่อปี)

๓.๓) กลยุทธ์

(๑) พัฒนาโครงสร้างพื้นฐาน ระบบสาธารณูปโภค และการบริหารจัดการน้ำ เพื่อสนับสนุนการขับเคลื่อนวาระจังหวัดให้เป็นเมืองน่าอาศัย น่าท่องเที่ยว และน่าลงทุน

(๒) เสริมสร้างและพัฒนาศักยภาพทุนมนุษย์ทุกช่วงวัย การดูแลผู้ด้อยโอกาส ตามกรอบกิจกรรม ๓ ดี (คนดี รายได้ดี สุขภาพดี)

(๓) สนับสนุนการเพิ่มประสิทธิภาพการจัดการคุณภาพสิ่งแวดล้อมเชิงพื้นที่ การเพิ่มพื้นที่สีเขียว และการบูรณาการการจัดการขยะอย่างถูกสุขอนามัย

(๔) พัฒนาสังคมแห่งการเรียนรู้และยกระดับผลสัมฤทธิ์ทางการศึกษา

(๕) ส่งเสริมและสนับสนุนการท่องเที่ยวเชิงวัฒนธรรม การท่องเที่ยวยุคก่อนประวัติศาสตร์ และการท่องเที่ยวเชิงเกษตร

ประเด็นยุทธศาสตร์ที่ ๔ : พัฒนาการบริหารจัดการภาครัฐตามหลักธรรมาภิบาล

๔.๑) เป้าประสงค์

ประชาชนมีความพึงพอใจต่อการบริการของหน่วยงานภาครัฐ

๔.๒) ตัวชี้วัดและค่าเป้าหมาย

(๑) ร้อยละของข้อร้องเรียนจากศูนย์ดำรงธรรมที่ได้รับการแก้ไขเป็นที่ยุติ (ร้อยละ ๘๐ ต่อปี)

(๒) ร้อยละความพึงพอใจของผู้รับบริการหน่วยงานภาครัฐ (ร้อยละ ๘๐ ต่อปี)

(๓) การบริหารจัดการของหน่วยงานภาครัฐที่มีผลการดำเนินงานในรูปแบบประจักษ์

ที่เป็นรูปธรรมอย่างน้อย ๕ เรื่องต่อปี

(๔) ร้อยละของคุณธรรมและความโปร่งใสการดำเนินงานของหน่วยงานภาครัฐ (ร้อยละ ๘๐ ต่อปี)

๔.๓) กลยุทธ์

(๑) เพิ่มประสิทธิภาพ/คุณภาพในการบริหารจัดการองค์การภาครัฐตามหลักธรรมาภิบาล โดยเน้นการมีส่วนร่วมของประชาชน

(๒) ส่งเสริมความร่วมมือพัฒนาด้วยกลไกประชารัฐ

(๓) พัฒนาระบบฐานข้อมูลและระบบสารสนเทศของหน่วยงานภาครัฐ และการเชื่อมโยงข้อมูลด้านการค้า การลงทุน การท่องเที่ยวให้ได้มาตรฐาน เพื่อให้ประชาชนสามารถเข้าถึงได้อย่างสะดวกรวดเร็ว

ประเด็นยุทธศาสตร์ที่ ๕ : สร้างสังคมแห่งความมั่นคงและปลอดภัย

๕.๑) เป้าประสงค์

ประชาชนมีความปลอดภัยในชีวิตและทรัพย์สินเพิ่มขึ้น

๕.๒) ตัวชี้วัดและค่าเป้าหมาย

(๑) สถิติการจับกุมผู้กระทำความผิดในคดี ๓ กลุ่ม ค่าเป้าหมาย (ร้อยละ ๖๐ ต่อปี)

(๒) อัตราผู้เสียชีวิตต่ออุบัติเหตุจราจรทางบกต่อประชากรแสนคน (ร้อยละ ๑ ต่อปี)

(๓) ระดับความสำเร็จในการแก้ไขปัญหายาเสพติด (ระดับ ๔)

(๔) ร้อยละของหมู่บ้าน/ชุมชน ที่ผ่านเกณฑ์หมู่บ้าน/ชุมชนสีขาว (สถานะ ก =ปลอดภัยยาเสพติด) (ร้อยละ ๕๐ ต่อปี)

๕.๓) กลยุทธ์

(๑) เสริมสร้างความมั่นคงภายในและการรักษาความปลอดภัยในชีวิตและทรัพย์สิน

(๒) ส่งเสริมการมีส่วนร่วมของทุกภาคส่วนในการแก้ปัญหาสังคม

(๓) ยกระดับมาตรการการแก้ไขปัญหายาเสพติด

ยุทธศาสตร์พัฒนาขององค์กรปกครองส่วนท้องถิ่นในเขตจังหวัดกาฬสินธุ์ วิสัยทัศน์

“การเกษตรปลอดภัย ส่งเสริมภูมิปัญญาท้องถิ่น เพิ่มศักยภาพการท่องเที่ยวและบริการ อนุรักษ์ทรัพยากรธรรมชาติและสิ่งแวดล้อม พัฒนาคน และสังคม อย่างยั่งยืน”

ยุทธศาสตร์พัฒนา ประกอบด้วย ๗ ด้าน ดังนี้

- ประเด็นยุทธศาสตร์ที่ ๑ พัฒนาคคนและสังคมที่มีคุณภาพเพื่อรองรับการก้าวเข้าสู่ประชาคมอาเซียน
- ประเด็นยุทธศาสตร์ที่ ๒ พัฒนาผลผลิตทางการเกษตรและการตลาดอย่างครบวงจร
- ประเด็นยุทธศาสตร์ที่ ๓ พัฒนาผ้าไหมแพรวาและส่งเสริม ศิลปะ วัฒนธรรม จารีตประเพณีและภูมิปัญญาท้องถิ่น
- ประเด็นยุทธศาสตร์ที่ ๔ พัฒนาเศรษฐกิจและการท่องเที่ยว
- ประเด็นยุทธศาสตร์ที่ ๕ พัฒนาโครงสร้างพื้นฐาน
- ประเด็นยุทธศาสตร์ที่ ๖ การอนุรักษ์ทรัพยากรธรรมชาติและสิ่งแวดล้อม
- ประเด็นยุทธศาสตร์ที่ ๗ การรักษาความมั่นคงภายในและพัฒนาระบบบริหารภายใต้การบริหารงานกิจการบ้านเมืองที่ดี

ประเด็นยุทธศาสตร์ที่ ๑ พัฒนาคคนและสังคมที่มีคุณภาพเพื่อรองรับการก้าวเข้าสู่ประชาคมอาเซียน

แนวทางพัฒนา

- ๑. ส่งเสริมการศึกษาและกระบวนการเรียนรู้ตลอดชีวิต
- ๒. ส่งเสริมคุณธรรม จริยธรรมและธรรมาภิบาล
- ๓. ส่งเสริมการสาธารณสุขและการจัดระบบสาธารณสุขและการจัดระบบสวัสดิการสังคมและคุ้มครองสิทธิของประชาชน
- ๔. ส่งเสริมพัฒนาเด็กและเยาวชนให้เป็นพลเมืองที่มีคุณภาพ
- ๕. การเสริมสร้างศักยภาพและโอกาสของผู้สูงอายุ คนพิการและผู้ด้อยโอกาส
- ๖. สนับสนุนบทบาทของสตรีในท้องถิ่นในการมีส่วนร่วมในพัฒนาท้องถิ่น
- ๗. การส่งเสริมการมีอาชีพ รายได้ และความเข้มแข็งของชุมชน
- ๘. ส่งเสริมสนับสนุนสถาบันครอบครัวให้เข้มแข็ง
- ๙. ส่งเสริมการวิจัยและพัฒนา
- ๑๐. ส่งเสริมและสนับสนุนพัฒนาศักยภาพเศรษฐกิจฐานรากประชาชนในการพึ่งตนเองตามหลักปรัชญาของเศรษฐกิจพอเพียง อย่างยั่งยืนสู่ประชาคมอาเซียน
- ๑๑. ส่งเสริมและพัฒนาการศึกษาเพื่อทางรอดและทางเลือก

ประเด็นยุทธศาสตร์ที่ ๒ พัฒนาผลผลิตทางการเกษตร

แนวทางพัฒนา

- ๑. ส่งเสริมการเพิ่มผลผลิตทางการเกษตรและการตลาดอย่างครบวงจร
- ๒. ส่งเสริมการผลิตสินค้าเกษตรที่ได้คุณภาพมาตรฐานและปลอดภัย (GAP)
- ๓. การสร้างมูลค่าเพิ่ม
- ๔. พัฒนาโครงสร้างพื้นฐานและศูนย์สารสนเทศข้อมูลทางการเกษตร
- ๕. การบริหารจัดการองค์กรเกษตรกรให้เข้มแข็งและกินดีอยู่ดีมีรายได้เพิ่มขึ้นตามแนวปรัชญาเศรษฐกิจพอเพียง
- ๖. ส่งเสริมให้มีการใช้ปัจจัยการผลิตที่มาจากอินทรีย์ชีวภาพที่มีคุณภาพ
- ๗. พัฒนาแหล่งน้ำและกระจายน้ำเพื่อการเกษตร และอุปโภคบริโภค

๘. ส่งเสริมการวิจัยและพัฒนา
๙. ส่งเสริมกลุ่มผู้ผลิตเกษตรอินทรีย์ชีวภาพ ปศุสัตว์ และการเกษตรแบบผสมผสานอย่างครบวงจร
- ๑๐.ยกระดับผลผลิตทางการเกษตรทุกรูปแบบในการส่งออกสู่ประชาคมอาเซียน

ประเด็นยุทธศาสตร์ที่ ๓ พัฒนาผ้าไหมแพรวาและส่งเสริม ศิลปะ วัฒนธรรม จารีตประเพณี และภูมิปัญญาท้องถิ่น

แนวทางพัฒนา

๑. พัฒนาคุณภาพการบริหารจัดการ
๒. ส่งเสริมสนับสนุนและพัฒนาผู้ผลิต/ผู้ประกอบการ
๓. ส่งเสริมสนับสนุนและพัฒนาประสิทธิภาพปัจจัยการผลิตผ้าไหมแพรวาและผ้าทอพื้นเมือง
๔. การเชื่อมโยงผ้าไหมแพรวากับการท่องเที่ยวเชิงวัฒนธรรม
๕. ส่งเสริมมาตรฐานการผลิตและระบบควบคุมคุณภาพ
๖. ส่งเสริมและเพิ่มช่องทางการตลาดระหว่างภูมิภาคและระหว่างประเทศ
๗. การวิจัยการผลิตและการตลาดผ้าไหมแพรวา
๘. ส่งเสริมศิลปะ วัฒนธรรมและภูมิปัญญาท้องถิ่น
๙. ส่งเสริมการลงทุนเศรษฐกิจสร้างสรรค์
๑๐. ส่งเสริมและต่อยอดจุดเด่นของผลิตภัณฑ์ของท้องถิ่น
๑๑. เสริมสร้างอาชีพ ผลิตภัณฑ์และบริการด้านวัฒนธรรมท้องถิ่นให้เป็นวัฒนธรรมสร้างสรรค์
๑๒. พัฒนาแหล่งเรียนรู้ทางวัฒนธรรมและการนันทนาการ
๑๓. ส่งเสริมและเชื่อมโยงผ้าไหมแพรวากับการท่องเที่ยวเชิงวัฒนธรรม
๑๔. ส่งเสริมพัฒนาทำนุบำรุงศาสนา

ประเด็นยุทธศาสตร์ที่ ๔ พัฒนาเศรษฐกิจและการท่องเที่ยว

แนวทางพัฒนา

๑. ส่งเสริมและพัฒนาแหล่งท่องเที่ยวให้ได้มาตรฐาน
๒. เสริมสร้างขีดความสามารถของผู้ประกอบการและบุคลากรให้มีศักยภาพ
๓. ส่งเสริมพัฒนาธุรกิจการค้า การบริการ และอุตสาหกรรม
๔. พัฒนาระบบเทคโนโลยีสารสนเทศ และฐานข้อมูลด้านการท่องเที่ยว
๕. พัฒนาและสร้างความเข้มแข็งของวิสาหกิจชุมชน
๖. ส่งเสริมและเพิ่มช่องทางการท่องเที่ยวเชื่อมโยงระหว่างภูมิภาคและระหว่างประเทศ
๗. พัฒนาปัจจัยการสนับสนุนและสร้างความเข้มแข็งของผู้ประกอบการ
๘. ส่งเสริมการมีส่วนร่วมของภาครัฐ เอกชน ชุมชน และองค์กรปกครองส่วนท้องถิ่นในพัฒนา

ด้านการบริการและการท่องเที่ยว

๙. ส่งเสริมการท่องเที่ยวและวิถีชีวิตอันดีงามของประชาชนในท้องถิ่นทุกประเภท เช่น การท่องเที่ยวเชิงวัฒนธรรม เิงนิเวศน์ เิงคุณภาพฯ
๑๐. พัฒนาระบบข้อมูลและสารสนเทศ การประชาสัมพันธ์ และการให้บริการ
๑๑. ส่งเสริมงานประเพณีและวัฒนธรรมท้องถิ่น
๑๒. ส่งเสริมพัฒนาความมั่นคงด้านปัจจัยการผลิต ส่งเสริมความมั่นคงในพื้นที่ทำกิน และเพิ่มศักยภาพการเข้าถึงแหล่งทุน

ประเด็นยุทธศาสตร์ที่ ๕ พัฒนาโครงสร้างพื้นฐาน

แนวทางพัฒนา

๑. พัฒนาการคมนาคมและการขนส่ง
๒. พัฒนาด้านสาธารณสุขและสาธารณสุขูปการ
๓. พัฒนาด้านผังเมือง
๔. พัฒนาระบบการจัดการน้ำ
๕. พัฒนาระบบพลังงาน
๖. พัฒนาระบบกำจัดขยะ
๗. พัฒนาระบบสื่อสาร

ประเด็นยุทธศาสตร์ที่ ๖ การอนุรักษ์ทรัพยากรธรรมชาติและสิ่งแวดล้อม

แนวทางพัฒนา

๑. ส่งเสริมให้ชุมชนมีส่วนร่วมในการบริหารจัดการทรัพยากรธรรมชาติและสิ่งแวดล้อมอย่างยั่งยืน
๒. เสริมสร้างประสิทธิภาพการบริหารจัดการสิ่งแวดล้อม ภายใต้การมีส่วนร่วมของทุกภาคส่วน
๓. ส่งเสริมองค์กรปกครองส่วนท้องถิ่นมีศักยภาพในการบริหารจัดการสิ่งแวดล้อมอย่างสมดุลและยั่งยืนสอดคล้องกับสภาพพื้นที่และวิถีชุมชน
๔. ส่งเสริมการบริหารจัดการป่าแบบกลุ่มป่าชุมชน อุทยานแห่งชาติ เขตรักษาพันธุ์สัตว์ป่า สนับสนุนการจัดการอย่างมีส่วนร่วม
๕. ส่งเสริมและพัฒนาระบบบำบัดน้ำเสีย การจัดการระบบกำจัดขยะ ของเสียอันตราย มลพิษทางอากาศ โดยวิธีที่เป็นมิตรกับสิ่งแวดล้อมอย่างครบวงจร
๖. เพิ่มขีดความสามารถขององค์กรปกครองส่วนท้องถิ่นในการจัดการขยะมูลฝอยและการจัดการน้ำเสียชุมชน
๗. สนับสนุนการจัดการทรัพยากรธรรมชาติเพื่อให้เกิดความมั่นคงทางอาหาร

ประเด็นยุทธศาสตร์ที่ ๗ การรักษาความมั่นคงภายใน และพัฒนาระบบบริหารภายใต้การบริหารงานกิจการบ้านเมืองที่ดี

แนวทางพัฒนา

๑. การส่งเสริมความปลอดภัยในชีวิตและทรัพย์สิน การป้องกันและแก้ไขปัญหาอาชญากรรม
๒. ส่งเสริมสนับสนุนการมีส่วนร่วมของประชาชน
๓. สร้างความเข้มแข็งของระบบตรวจสอบการทุจริตและประพฤติมิชอบ
๔. การป้องกันและปราบปรามการทุจริต
๕. การเพิ่มประสิทธิภาพเจ้าหน้าที่ของรัฐในการให้บริการภาครัฐ
๖. ส่งเสริมสนับสนุนประชาธิปไตยภาคพลเมือง พัฒนาศักยภาพผู้นำชุมชน
๗. ส่งเสริมการป้องกันและบรรเทาสาธารณภัย
๘. การบูรณาการป้องกันและแก้ไขปัญหาสาธารณภัยและเร่งรัดช่วยเหลือฟื้นฟูผู้ประสบภัย
๙. ลดอุบัติเหตุและความสูญเสียจากอุบัติเหตุจราจรให้เหลือน้อยที่สุด
๑๐. การรักษาความสงบเรียบร้อยในพื้นที่
๑๑. เพิ่มศักยภาพการรักษาความสงบเรียบร้อยภายในและความปลอดภัยในชีวิตและทรัพย์สิน
๑๒. ส่งเสริมการบริหารงานแบบบูรณาการภายใต้การบริหารกิจการบ้านเมืองที่ดี
๑๓. ส่งเสริมการป้องกันและบรรเทาสาธารณภัยครบวงจร

๑๔. ส่งเสริมเชิดชูและปกป้องสถาบันพระมหากษัตริย์

๑๕. ส่งเสริมรักษาความมั่นคงของประเทศโดยใช้หลักธรรมาภิบาล

๒. ยุทธศาสตร์ขององค์การปกครองส่วนท้องถิ่น

๒.๑ วิสัยทัศน์

“เป็นองค์กรที่มุ่งพัฒนาบุคลากร พัฒนางาน ประสานความร่วมมือ มุ่งสู่ประโยชน์ของประชาชน ด้วยจิตสำนึกรับผิดชอบ”

๒.๒ ยุทธศาสตร์

๑. ยุทธศาสตร์พัฒนาด้านโครงสร้างพื้นฐานและสาธารณูปโภคและสาธารณูปโภค
๒. ยุทธศาสตร์ด้านเศรษฐกิจและพัฒนาผลผลิตทางการเกษตร
๓. ยุทธศาสตร์ด้านพัฒนาทรัพยากรมนุษย์และสังคม
๔. ยุทธศาสตร์พัฒนาด้านส่งเสริมความปลอดภัยในชีวิตและทรัพย์สินของประชาชน
๕. ยุทธศาสตร์ด้านการศึกษา ศาสนา วัฒนธรรมประเพณี
๖. ยุทธศาสตร์พัฒนาทรัพยากรธรรมชาติสิ่งแวดล้อมและส่งเสริมการท่องเที่ยว
๗. ยุทธศาสตร์พัฒนา การเมือง การบริหารและการบริการเพื่อประโยชน์ของประชาชน

๒.๓ เป้าประสงค์

๑. ระบบการขนส่งมีประสิทธิภาพและได้มาตรฐาน เพียงพอต่อความต้องการของประชาชน
๒. เศรษฐกิจชุมชนมีความเข้มแข็ง มีศักยภาพในการพัฒนาอาชีพ ประชาชนมีรายได้เพิ่มขึ้น
๓. ประชาชนได้รับสวัสดิการทางสังคม สาธารณสุขอย่างทั่วถึง ชุมชนเข้มแข็งสามารถพึ่งตนเองได้
๔. ประชาชนได้รับความปลอดภัยในชีวิตและทรัพย์สิน หมู่บ้านปราศจากยาเสพติดและอบายมุขต่างๆ
๕. การจัดการด้านการศึกษามีความทันสมัยและมีประสิทธิภาพ ส่งเสริมและอนุรักษ์ประเพณีและภูมิปัญญาท้องถิ่น
๖. ทรัพยากรธรรมชาติสิ่งแวดล้อมได้รับการดูแลรักษา ประชาชนมีส่วนร่วมในการอนุรักษ์และฟื้นฟู
๗. การบริหารงานและการปฏิบัติงานของ อบต.มีประสิทธิภาพ ส่งเสริมกระบวนการมีส่วนร่วมและความร่วมมือทุกภาคส่วน

๒.๔ ตัวชี้วัด

๑. มีการคมนาคมที่สะดวก
๒. มีระบบสาธารณูปโภค เพียงพอและทั่วถึง
๓. มีการบริหารจัดการอย่างมีประสิทธิภาพตามแนวธรรมาภิบาล
๔. ประชาชนมีรายได้เพียงพอแก่การยังชีพ
๕. ส่งเสริมการศึกษา อนุรักษ์ศิลปวัฒนธรรม ขนบธรรมเนียมประเพณี
๖. ประชาชนมีสุขภาพดี
๗. จัดการทรัพยากรธรรมชาติและสิ่งแวดล้อม ให้ใช้ได้อย่างยั่งยืน
๘. ชุมชนมีความเป็นระเบียบเรียบร้อย ประชาชนมีความปลอดภัยในชีวิตและทรัพย์สิน
๙. ผู้ด้อยโอกาส ผู้สูงอายุได้รับการดูแล
๑๐. ส่งเสริมและพัฒนาบุคลากรให้มีศักยภาพในการปฏิบัติงานเพิ่มขึ้น

๒.๕ คำเป้าหมาย

๑. เส้นทางคมนาคมได้มาตรฐาน ประชาชนใช้สัญจรไปมาได้อย่างสะดวก รวดเร็วและปลอดภัย
๒. การพัฒนาโครงสร้างพื้นฐานมีประสิทธิภาพ ประชาชนมีคุณภาพชีวิตที่ดี
๓. ศูนย์พัฒนาเด็กเล็กได้รับการส่งเสริม พัฒนาศักยภาพทางการศึกษา กีฬา นันทนาการ ศาสนา และวัฒนธรรม
๔. ประชาชนมีการสืบสาน อนุรักษ์ฟื้นฟู ขนบธรรมเนียม ประเพณี วัฒนธรรม และภูมิปัญญาท้องถิ่นอย่างต่อเนื่อง
๕. ชุมชนมีความสงบเรียบร้อย ประชาชนได้รับการช่วยเหลือบรรเทาปัญหาความเดือดร้อนจากสาธารณภัยอย่างรวดเร็วและทั่วถึง
๖. ประชาชนมีสุขภาพพลานามัยแข็งแรง
๗. ประชาชนได้รับการส่งเสริมด้านสังคมสงเคราะห์และสวัสดิการสังคมอย่างทั่วถึง
๘. กลุ่มอาชีพ กลุ่มสตรี กลุ่มเกษตรกร มีความเข้มแข็งและมีศักยภาพในการพัฒนาท้องถิ่น ประชาชนมีอาชีพ รายได้ สามารถพึ่งพาตนเองได้
๙. องค์กรมีระบบการบริหารจัดการที่ดี และมีศักยภาพในการปฏิบัติงาน เพิ่มขึ้น
๑๐. ประชาชนในท้องถิ่นมีความพึงพอใจต่อการบริการ และมีส่วนร่วมในการพัฒนาท้องถิ่น
๑๑. ปริมาณขยะตกค้างครัวเรือนลดลง ประชาชนเห็นความสำคัญและให้ความร่วมมือในการอนุรักษ์ ฟื้นฟูทรัพยากรธรรมชาติและสิ่งแวดล้อม
๑๒. ท้องถิ่นมีแหล่งท่องเที่ยวเชิงนิเวศ สังคม วิถีชีวิตและวัฒนธรรมของท้องถิ่น โดยจัดการของชุมชน

๒.๖ กลยุทธ์

ประเด็นยุทธศาสตร์	กลยุทธ์
๑. ยุทธศาสตร์พัฒนาด้านโครงสร้างพื้นฐานและสาธารณูปโภคและสาธารณูปโภค	๑.๑ ประชาชนได้รับการบริการระบบสาธารณูปโภคขั้นพื้นฐานอย่างเพียงพอและทั่วถึง ๑.๒ การคมนาคมในองค์การบริหารส่วนตำบลได้รับการดูแลทำนุบำรุงให้การติดต่อสัญจรไปมาได้รับความสะดวก รวดเร็วและปลอดภัย ๑.๓ ประชาชนมีน้ำสะอาดเพียงพอต่อการอุปโภค บริโภค
๒. ยุทธศาสตร์ด้านเศรษฐกิจและพัฒนาผลผลิตทางการเกษตร	๒.๑ ส่งเสริมให้ประชาชนมีรายได้เพิ่มขึ้น ๒.๒ แก้ไขปัญหาอุทกภัย ๒.๓ แก้ไขปัญหาภัยแล้ง ๒.๔ ส่งเสริมให้เกษตรกรมีน้ำไว้ทำการเกษตรในฤดูแล้ง
๓. ยุทธศาสตร์ด้านพัฒนาทรัพยากรมนุษย์และสังคม	๓.๑ ประชาชนปราศจากโรคภัยไข้เจ็บ มีสุขภาพแข็งแรง โดยเฉพาะเด็ก ผู้สูงอายุ และผู้พิการ ได้รับการดูแลส่งเสริมสุขภาพกายและจิตใจอย่างต่อเนื่อง ๓.๒ เพิ่มศักยภาพชุมชน ให้เป็นชุมชนเข้มแข็ง ร่วมคิด ร่วมทำ ร่วมรับผิดชอบต่อท้องถิ่น พัฒนาชุมชนร่วมกันอย่างมีประสิทธิภาพ ๓.๓ สงเคราะห์ผู้สูงอายุ ผู้พิการ ผู้ด้อยโอกาส ให้สามารถดำรงชีวิตอยู่ได้ในสังคม

ประเด็นยุทธศาสตร์	กลยุทธ์
๔. ยุทธศาสตร์พัฒนาด้านส่งเสริมความปลอดภัยในชีวิตและทรัพย์สินของประชาชนและการป้องกันแก้ไขปัญหายาเสพติด	๔.๑ ประชาชนมีความปลอดภัยในชีวิตและทรัพย์สิน ๔.๒ ป้องกัน และแก้ไขปัญหายาเสพติด ๔.๓ ป้องกันและบรรเทาสาธารณภัย
๕. ยุทธศาสตร์ด้านการศึกษา ศาสนา วัฒนธรรม ประเพณี	๕.๑ พัฒนาส่งเสริมด้านการศึกษา ๕.๒ พัฒนาส่งเสริมกีฬาและนันทนาการ ๕.๓ พัฒนาส่งเสริมสนับสนุนการศาสนา ศิลปวัฒนธรรม งานประเพณี และภูมิปัญญาท้องถิ่น
๖. ยุทธศาสตร์พัฒนาทรัพยากรธรรมชาติ สิ่งแวดล้อมและส่งเสริมการท่องเที่ยว	๑. ส่งเสริมการท่องเที่ยวเชิงวัฒนธรรม ประเพณีท้องถิ่น และศาสนสถาน ให้เป็นจุดเด่น จุดขายสามารถสร้างรายรายสู่ชุมชน ๒. การอนุรักษ์ทรัพยากรธรรมชาติ และ สิ่งแวดล้อมในชุมชน มีจิตสำนึกในการอนุรักษ์ทรัพยากรธรรมชาติ ดูแลสิ่งแวดล้อม ที่อยู่อาศัย ให้น่าอยู่
๗. ยุทธศาสตร์พัฒนา การเมือง การบริหารและการบริการเพื่อประโยชน์ของประชาชน	๗.๑ พัฒนาประสิทธิภาพการให้บริการประชาชน ๗.๒ พัฒนาศักยภาพของบุคลากรข้าราชการ ผู้นำชุมชน และประชาชนทั่วไป ๗.๓ พัฒนาส่งเสริมการมีส่วนร่วมของประชาชน ๗.๔ พัฒนาการปรับปรุงและพัฒนารายได้ จัดทำทะเบียนแผนที่และทรัพย์สิน ๗.๕ พัฒนาการก่อสร้าง,ปรับปรุงสถานที่ปฏิบัติงาน สถานที่ให้บริการประชาชนและบำรุงรักษา จัดหาวัสดุ ครุภัณฑ์ตามความจำเป็นและเหมาะสม

๒.๗ จุดยืนทางยุทธศาสตร์

องค์การบริหารส่วนตำบลหนองฮีเฒ่าได้ให้ความสำคัญต่อการดำเนินการแก้ไขปัญหาคความเดือดร้อนและพัฒนาคุณภาพชีวิตของประชาชนในพื้นที่ต่างๆ โดยเฉพาะการปรับปรุง/ซ่อมแซม พื้นฟู พัฒนาการจัดบริการสาธารณะ หรือโครงสร้างพื้นฐาน ซึ่งถือเป็นภารกิจหลักขององค์กรปกครองส่วนท้องถิ่น ตลอดจนพัฒนาด้านการศึกษา อันเป็นรากฐานสำคัญต่อพัฒนาคน พัฒนาประเทศ ให้มีคุณภาพสูง พัฒนาที่ยั่งยืนควบคู่กับพัฒนาด้านสังคม เศรษฐกิจ สภาพแวดล้อมต่าง ๆ ที่เกี่ยวข้องโดยตรงกับชีวิตความเป็นอยู่ของประชาชน โดยยึดหลักการมีส่วนร่วม ความสอดคล้องกับนโยบายรัฐบาล และแผนพัฒนาระดับต่างๆ รวมถึงการพิจารณา วิเคราะห์สภาพปัญหา ความต้องการของประชาชน และความพึงพอใจของประชาชนที่มีต่อพัฒนา องค์การบริหารส่วนตำบลหนองฮีเฒ่า จึงได้กำหนดจุดยืนทางยุทธศาสตร์พัฒนาไว้ ๗ ประเด็นยุทธศาสตร์ ดังนี้

๑. ยุทธศาสตร์พัฒนาด้านโครงสร้างพื้นฐานและสาธารณูปโภคและสาธารณูปโภค
๒. ยุทธศาสตร์ด้านเศรษฐกิจและพัฒนาผลผลิตทางการเกษตร
๓. ยุทธศาสตร์ด้านพัฒนาทรัพยากรมนุษย์และสังคม
๔. ยุทธศาสตร์พัฒนาด้านส่งเสริมความปลอดภัยในชีวิตและทรัพย์สินของประชาชน
๕. ยุทธศาสตร์ด้านการศึกษา ศาสนา วัฒนธรรมประเพณี
๖. ยุทธศาสตร์พัฒนาทรัพยากรธรรมชาติสิ่งแวดล้อมและส่งเสริมการท่องเที่ยว
๗. ยุทธศาสตร์พัฒนา การเมือง การบริหารและการบริการเพื่อประโยชน์ของประชาชน

๒.๘ ความเชื่อมโยงทางยุทธศาสตร์ในภาพรวม

ในภาพรวมแล้วยุทธศาสตร์พัฒนาขององค์การบริหารส่วนตำบลหนองฮีเผอมุ่งพัฒนา ๗ ด้านได้แก่ ยุทธศาสตร์พัฒนาด้านโครงสร้างพื้นฐานและสาธารณูปโภคและสาธารณูปโภค ยุทธศาสตร์ด้านเศรษฐกิจและพัฒนาผลผลิตทางการเกษตรยุทธศาสตร์ด้านพัฒนาทรัพยากรมนุษย์และสังคม ยุทธศาสตร์พัฒนาด้านส่งเสริมความปลอดภัยในชีวิตและทรัพย์สินของประชาชน ยุทธศาสตร์ด้านการศึกษา ศาสนา วัฒนธรรมประเพณี ยุทธศาสตร์พัฒนา การเมือง การบริหารและการบริการเพื่อประโยชน์ของประชาชน

๓. การวิเคราะห์เพื่อพัฒนาท้องถิ่น

๓.๑ การวิเคราะห์กรอบการจัดทำยุทธศาสตร์ขององค์กรปกครองส่วนท้องถิ่น

เพื่อให้ทราบถึงสภาพการณ์แวดล้อมของพัฒนาและศักยภาพในพัฒนาท้องถิ่นในภาพรวมของตำบลหนองฮีเผอองค์กรปกครองส่วนท้องถิ่น หน่วยงานราชการและประชาชน จึงได้ร่วมกันวิเคราะห์สภาพการณ์เกี่ยวกับพัฒนาต่าง ๆ โดยใช้เทคนิค SWOT Analysis เพื่อวิเคราะห์หาจุดแข็ง จุดอ่อน โอกาส และอุปสรรคที่จะนำไปสู่พัฒนาดังผลการวิเคราะห์ ดังนี้

จุดแข็ง (Strength)	จุดอ่อน (Weakness)
<ul style="list-style-type: none"> - มีเทคโนโลยีที่ทันสมัย ครุภัณฑ์ เครื่องมือ อุปกรณ์ เหมาะสมกับการดำเนินงาน - สภาพของพื้นดิน มีคุณภาพค่อนข้างสมบูรณ์เหมาะกับการปลูกพืชได้ทุกชนิด - มีกลุ่มองค์กรภาคประชาชนที่เข้มแข็ง และมีการทำงานในระบบของเครือข่าย - การบริหารจัดการด้านงบประมาณมีความเป็นธรรมต่อทุกพื้นที่ - บุคลากรได้รับการศึกษาและพัฒนาทักษะการบริหารจัดการเพื่อบริการประชาชนเพิ่มมากขึ้น - ผู้นำชุมชนมีความสามัคคีปรองดอง ให้ความร่วมมือแก่ทางราชการเป็นอย่างดีเอื้อต่อการพัฒนาท้องถิ่น - มีการประสานความร่วมมือกับส่วนราชการทั้งในและนอกพื้นที่เป็นอย่างดี - ประชาชนสนใจการมีส่วนร่วมทางการเมืองและการมีส่วนร่วมพัฒนาท้องถิ่นมากขึ้น - ประชาชนมีการอนุรักษ์วัฒนธรรมประเพณีดั้งเดิมของท้องถิ่นเป็นอย่างดี - มีวัดและสำนักสงฆ์ เป็นเครื่องยึดเหนี่ยวจิตใจให้ประพฤติปฏิบัติและอยู่ในศีลธรรมอันดี 	<ul style="list-style-type: none"> - รายได้ที่จัดเก็บเอง และที่ได้รับงบประมาณจัดสรรไม่เพียงพอต่อการให้บริการสาธารณะ - บุคลากรองค์การบริหารส่วนตำบลมีการโอน - ย้าย บ่อยและบรรจุใหม่ ทำให้เกิดการดำเนินงานไม่มีความต่อเนื่อง และประสบการณ์ในการทำงานน้อย - ขาดแคลนน้ำใช้อุปโภค บริโภค และเพื่อการเกษตรในฤดูแล้ง - การแพร่ระบาดของยาเสพติด เช่น ยาบ้า ฯลฯ - ระบบการผลิตน้ำประปายังไม่ได้มาตรฐาน

โอกาส (Opportunity)	อุปสรรค (Threat)
<ul style="list-style-type: none"> - การรวมกลุ่มเพื่อประกอบอาชีพแบบเศรษฐกิจพอเพียงสามารถพัฒนาเป็นแหล่งเรียนรู้และแหล่งรายได้ - สามารถพัฒนาเป็นจุดพัก จุดให้บริการ สำหรับเชื่อมต่อไปยังแหล่งท่องเที่ยวของอำเภอใกล้เคียงและจังหวัดต่างๆ - พระราชบัญญัติกำหนดแผนและขั้นตอนการกระจายอำนาจให้แก่อปท. มีหน้าที่ในการจัดระบบบริการสาธารณะ เพื่อประโยชน์ของประชาชนในท้องถิ่น - ประชาชนได้รับการส่งเสริมสุขภาพอนามัยที่ดี และมีความเสมอภาคในการรักษาพยาบาลตามโครงการหลักประกันสุขภาพของสำนักงานหลักประกันสุขภาพแห่งชาติ - การบริหารการแบบบูรณาการทำให้หน่วยงานส่วนราชการต่างๆ ที่เกี่ยวข้องมีการประสานความร่วมมือในการพัฒนาท้องถิ่นมากขึ้น 	<ul style="list-style-type: none"> - ภัยธรรมชาติ เช่น ภัยแล้ง น้ำท่วม - ปัญหาการแพร่ระบาดของยาเสพติด - ราคาผลผลิตทางการเกษตรตกต่ำ - น้ำมันมีราคาแพงอย่างต่อเนื่อง

๓.๒ การประเมินสถานการณ์สภาพแวดล้อมภายนอกที่เกี่ยวข้อง

๓.๒.๑ สภาพปัญหาภายในตำบลหนองอิเฒ่า

ปัญหาของประชาชนในองค์การบริหารส่วนตำบลหนองอิเฒ่าที่ประสบอยู่สามารถจำแนกได้ดังนี้

๑. ถนนที่มีอยู่ภายในเขตตำบลหนองอิเฒ่ายังมีขนาดเล็กและแคบทำให้เกิดความแออัด
๒. ถนนบางสายยังไม่เป็นมาตรฐาน มีสภาพชำรุดทรุดโทรม ไม่มีท่อระบายน้ำ ทางเท้า
๓. ไฟฟ้าแสงสว่างสาธารณะยังมีไม่ถึง
๔. ขาดป้ายชื่อหมู่บ้านเพื่อสะดวกในการติดต่อ
๕. ขาดการวางระบบผังเมืองรวม และการใช้ที่ดินอย่างเหมาะสม
๖. การจัดระบบการรวบรวมน้ำเสีย ยังไม่ได้มาตรฐาน
๗. ปัญหาการจัดการขยะมูลฝอยอย่างเป็นระบบครบวงจร
๘. ไม่มีแหล่งท่องเที่ยวทางธรรมชาติที่สามารถดึงดูดให้ประชาชนมาท่องเที่ยวได้
๙. ไม่มีตลาดสดที่เป็นจุดศูนย์กลางการระบายสินค้าและบริการและดึงดูดนักท่องเที่ยวได้
๑๐. ประชาชนบางกลุ่มไม่มีอาชีพเสริมหลังจากประกอบอาชีพหลัก
๑๑. ปัญหาความยากจนและความมั่นคงในชีวิตของประชาชน
๑๒. ปัญหาการแพร่ระบาดของยาเสพติดเข้าไปสู่ชุมชน
๑๓. ขาดแคลนน้ำในการอุปโภคบริโภคและทำการเกษตร

๓.๒.๒ ความต้องการในพัฒนาตำบลหนองอิเฒ่า

ความต้องการของประชาชนในพัฒนาตำบลหนองอิเฒ่าพอสรุปได้ ดังนี้

๑. ให้หนองอิเฒ่าเป็นตำบลน่าอยู่มีสภาพแวดล้อมที่ดี ประชาชนในท้องถิ่นมีคุณภาพชีวิตที่ดี
๒. ประชาชนมีความต้องการไฟฟ้าสาธารณะเพิ่ม และระบบน้ำประปาให้ได้มาตรฐาน
๓. ประชาชนมีความปลอดภัยในชีวิตและทรัพย์สิน ปัญหายาเสพติดในชุมชนลดลง
๔. ประชาชนในท้องถิ่นมีโอกาสทางการศึกษาและการให้บริการสาธารณสุขขั้นพื้นฐานอย่างทั่วถึงและเท่าเทียมกัน
๕. ให้มีสถานที่ท่องเที่ยวแหล่งใหม่ในเขตตำบล เพื่อดึงดูดให้นักท่องเที่ยวเพิ่มขึ้น

๖. ให้ประชาชนและชุมชนมีความเข้มแข็ง และเข้ามามีส่วนร่วมในการแก้ไขปัญหาและร่วมแสดงความคิดเห็นในพัฒนาท้องถิ่น

๗. ความต้องการเกี่ยวกับการสร้างอาชีพให้กับประชาชน เพราะมีประชาชนบางกลุ่มไม่มีอาชีพเสริม หลังจากประกอบอาชีพหลักและไม่มีสถานที่จำหน่ายผลิตภัณฑ์ที่ประชาชนผ่านการอบรมผลิตภัณฑ์ได้

๘. มีความต้องการเกี่ยวกับการสร้างเศรษฐกิจโดยรวมให้ดีขึ้นมีศูนย์จำหน่ายสินค้า OTOP และการบริการรับ-ส่งในการจำหน่ายสินค้า OTOP

๙. มีความต้องการโคม่ไฟกระพริบหรือป้ายบอกทางถนนที่เป็นอันตรายในการสัญจร

๑๐. ความต้องการน้ำเพื่อใช้ในการอุปโภคบริโภคและทำการเกษตร เช่น ขยายเขตคลองชลประทาน น้ำประปาบาดาล

๓.๓ ความเชื่อมโยงยุทธศาสตร์พัฒนาจังหวัดกับยุทธศาสตร์พัฒนาขององค์กรปกครองส่วนท้องถิ่น
 โครงสร้างเชื่อมโยงแผนยุทธศาสตร์พัฒนา พ.ศ. ๒๕๖๖ - ๒๕๗๐

ยุทธศาสตร์ชาติ
๒๐ ปี

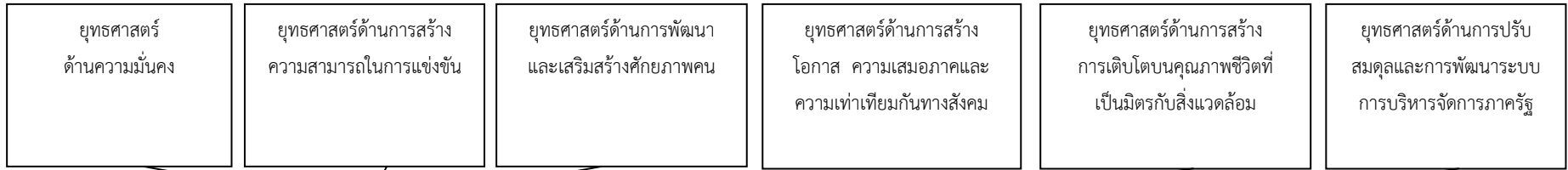

แผนพัฒนา
เศรษฐกิจ
ฉบับที่ ๑๒

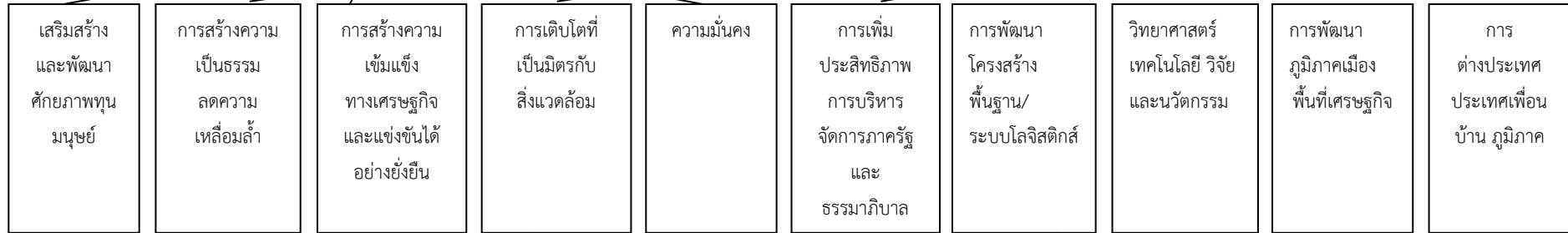

ยุทธศาสตร์กลุ่ม
จังหวัด

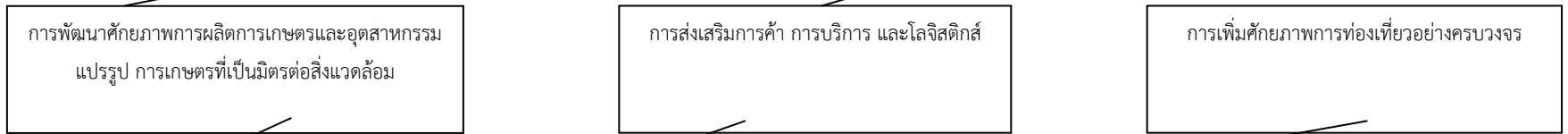

ยุทธศาสตร์
จังหวัดกาฬสินธุ์

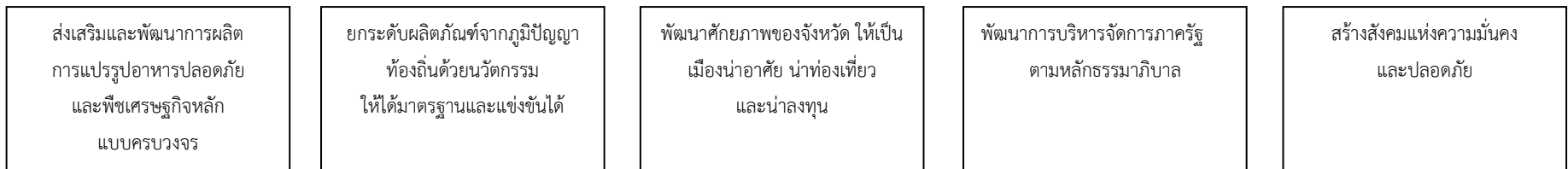

๓.๓ ความเชื่อมโยงยุทธศาสตร์พัฒนาจังหวัดกับยุทธศาสตร์พัฒนาขององค์กรปกครองส่วนท้องถิ่น โครงสร้างความเชื่อมโยงแผนยุทธศาสตร์พัฒนา พ.ศ. ๒๕๖๑ - ๒๕๖๔ (ต่อ)

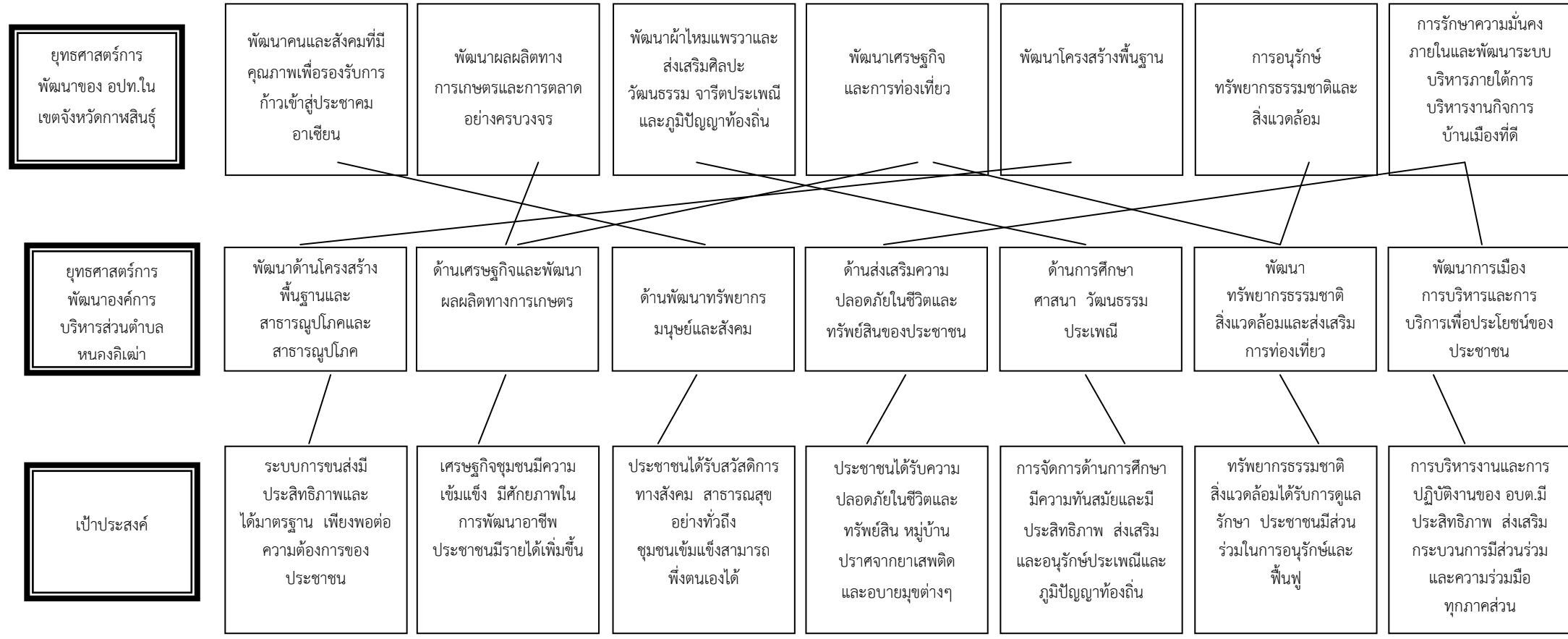

๓.๓ ความเชื่อมโยงยุทธศาสตร์พัฒนาจังหวัดกับยุทธศาสตร์พัฒนาขององค์กรปกครองส่วนท้องถิ่น (ต่อ)

โครงสร้างความเชื่อมโยงแผนยุทธศาสตร์พัฒนา พ.ศ. ๒๕๖๑ - ๒๕๖๔ (ต่อ)

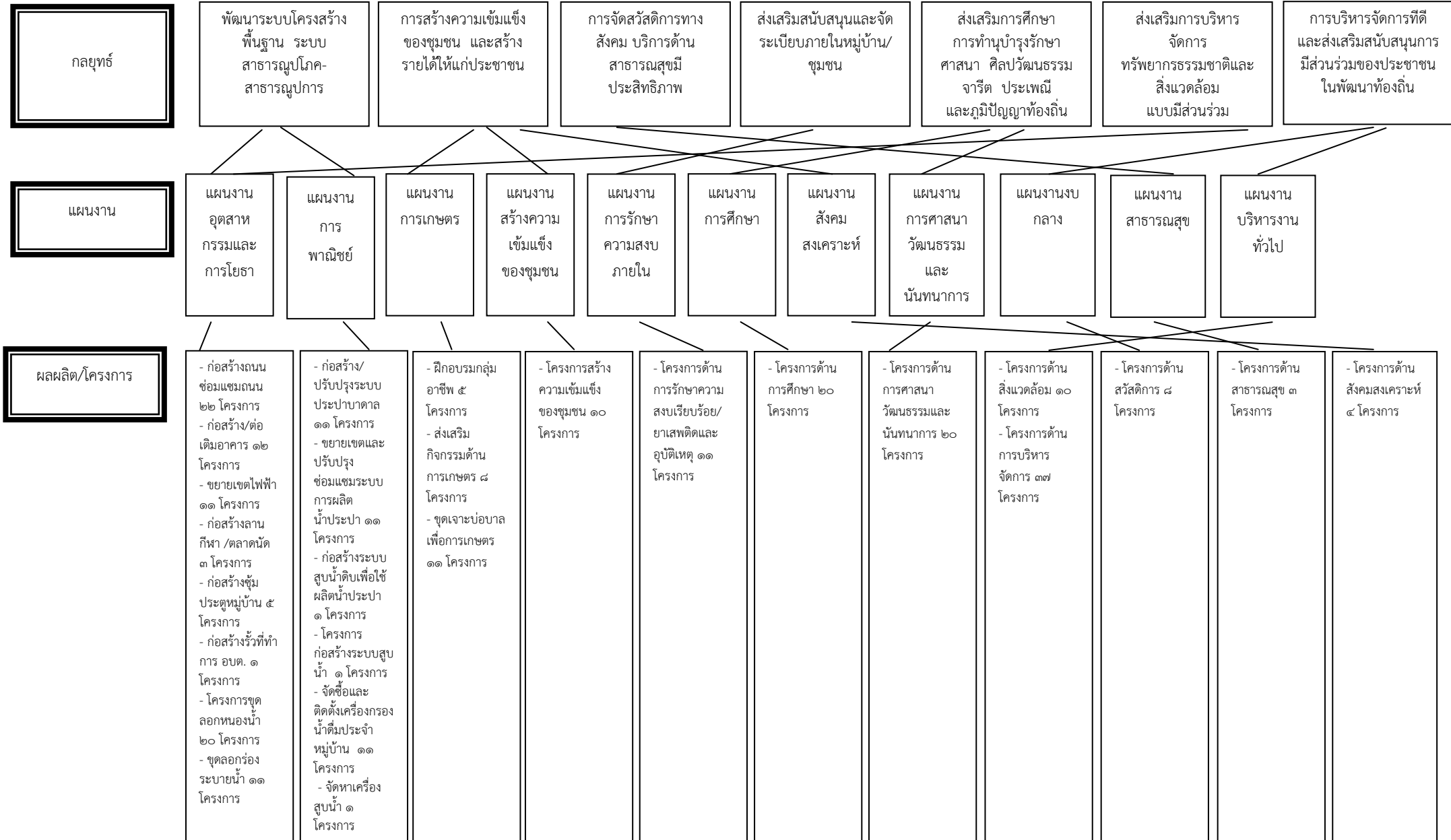

๓.๔ แผนผังยุทธศาสตร์ (strategic map)

วิสัยทัศน์

“เป็นองค์กรที่มุ่งพัฒนาบุคลากร พัฒนางาน ประสานความร่วมมือ มุ่งสู่ประโยชน์
ของประชาชนด้วยจิตสำนึกที่รับผิดชอบ”

ยุทธศาสตร์

พัฒนาด้านโครงสร้าง
พื้นฐานและ
สาธารณูปโภคและ
สาธารณูปโภค

ด้านเศรษฐกิจและพัฒนา
ผลผลิตทางการเกษตร

ด้านพัฒนาทรัพยากร
มนุษย์และสังคม

ด้านส่งเสริมความ
ปลอดภัยในชีวิตและ
ทรัพย์สินของประชาชน

ด้านการศึกษา
ศาสนา วัฒนธรรม
ประเพณี

พัฒนา
ทรัพยากรธรรมชาติ
สิ่งแวดล้อมและส่งเสริม
การท่องเที่ยว

พัฒนาการเมือง
การบริหารและการ
บริการเพื่อประโยชน์ของ
ประชาชน

เป้าประสงค์

ระบบการขนส่งมี
ประสิทธิภาพและ
ได้มาตรฐาน เพียงพอต่อ
ความต้องการของ
ประชาชน

เศรษฐกิจชุมชนมีความ
เข้มแข็ง มีศักยภาพใน
การพัฒนาอาชีพ
ประชาชนมีรายได้เพิ่มขึ้น

ประชาชนได้รับสวัสดิการ
ทางสังคม สาธารณสุข
อย่างทั่วถึง
ชุมชนเข้มแข็งสามารถ
พึ่งตนเองได้

ประชาชนได้รับความ
ปลอดภัยในชีวิตและ
ทรัพย์สิน หมู่บ้าน
ปราศจากยาเสพติด
และอบายมุขต่างๆ

การจัดการด้านการศึกษา
มีความทันสมัยและมี
ประสิทธิภาพ ส่งเสริม
และอนุรักษ์ประเพณีและ
ภูมิปัญญาท้องถิ่น

ทรัพยากรธรรมชาติ
สิ่งแวดล้อมได้รับการดูแล
รักษา ประชาชนมีส่วน
ร่วมในการอนุรักษ์และ
ฟื้นฟู

การบริหารงานและการ
ปฏิบัติงานของ อบต.มี
ประสิทธิภาพ ส่งเสริม
กระบวนการมีส่วนร่วม
และความร่วมมือ
ทุกภาคส่วน

๓.๔ แผนผังยุทธศาสตร์ (strategic map) (ต่อ)

คำเป้าหมาย

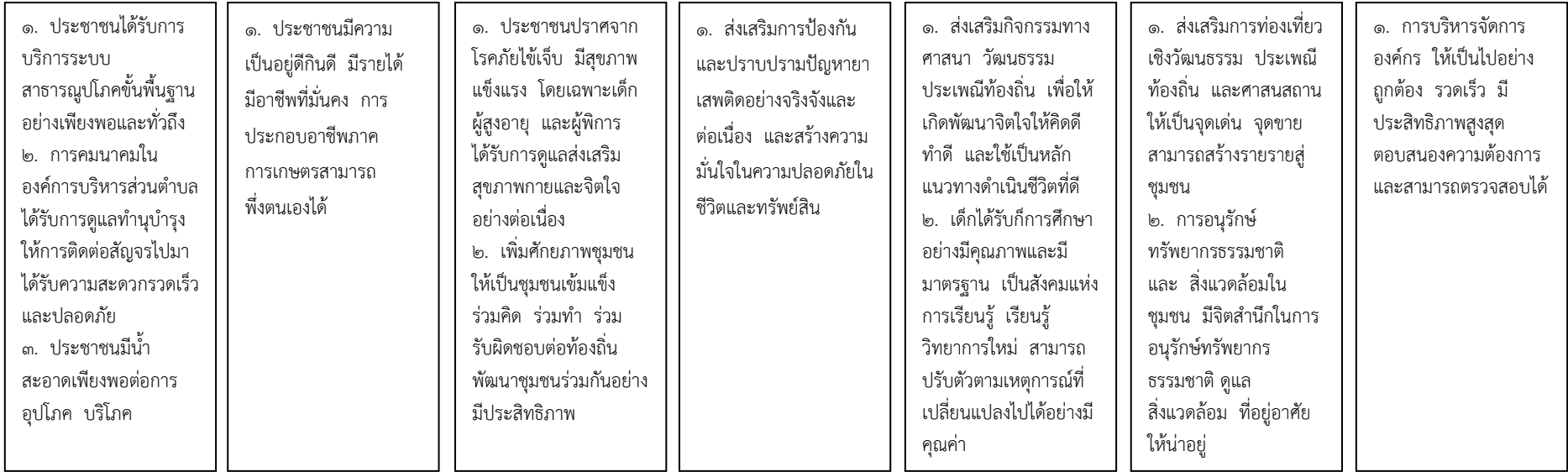

กลยุทธ์

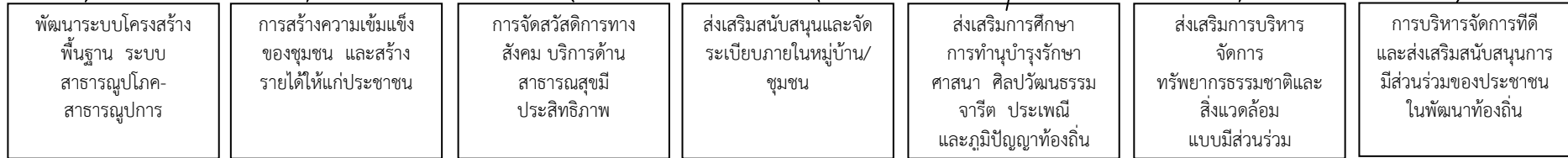

แผนงาน



๓.๕ รายละเอียดยุทธศาสตร์

ความเชื่อมโยงกับยุทธศาสตร์จังหวัด	ยุทธศาสตร์อปท.ในเขตจังหวัด	ยุทธศาสตร์ อปท.	เป้าประสงค์	ตัวชี้วัด ผลผลิต/ โครงการ	ค่าเป้าหมาย					ความก้าวหน้า ของเป้าหมาย	กลยุทธ์	ผลผลิต/โครงการ	หน่วยงาน รับผิดชอบหลัก	หน่วยสนับสนุน
					๒๕๖๖	๒๕๖๗	๒๕๖๘	๒๕๖๙	๒๕๗๐					
๓. พัฒนาศักยภาพของจังหวัดให้เป็นเมืองน่าอาศัย นำท่องเที่ยว และนำลงทุน	๕. พัฒนาโครงสร้างพื้นฐาน	๑. พัฒนาโครงสร้างพื้นฐาน	ระบบการขนส่งมีประสิทธิภาพและได้มาตรฐาน เพียงพอต่อความต้องการของประชาชน	ร้อยละ ๘๐ ของประชาชนเดินทางสะดวก ร้อยละหรือจำนวน คริวเรือนประชาชนที่มีการคมนาคมสะดวกรวดเร็วเพิ่มมากขึ้น	๓	๖	๙	๑๒	๑๕	ปีละ ๓ โครงการ	พัฒนาระบบโครงสร้างพื้นฐานระบบสาธารณูปโภค - สาธารณูปการ	- ก่อสร้างถนนคอนกรีตเสริมเหล็กและขยายเขตคอนกรีตภายในหมู่บ้าน - ก่อสร้าง/ซ่อมแซมถนนลูกรังภายในหมู่บ้านและถนนลูกรังเพื่อการเกษตร	กองช่าง	สำนักปลัด
๓. พัฒนาศักยภาพของจังหวัดให้เป็นเมืองน่าอาศัย นำท่องเที่ยว และนำลงทุน	๕. พัฒนาโครงสร้างพื้นฐาน	๑. พัฒนาโครงสร้างพื้นฐาน	ระบบการขนส่งมีประสิทธิภาพและได้มาตรฐาน เพียงพอต่อความต้องการของประชาชน	จำนวนคนที่ทำกิจกรรม	๒	๔	๖	๘	๑๐	ปีละ ๒ โครงการ	พัฒนาระบบโครงสร้างพื้นฐานระบบสาธารณูปโภค - สาธารณูปการ	- ก่อสร้าง/ต่อเติมอาคารประชาคม - ก่อสร้างลานกีฬาประจำตำบล - ก่อสร้างซุ้มประตูทางเข้าหมู่บ้าน - ก่อสร้างตลาดนัดในหมู่บ้าน - ก่อสร้างรั้วที่ทำการอบต. - ก่อสร้างสวนสาธารณะประจำตำบล - ก่อสร้างอาคารที่ทำการสำนักงานองค์การบริหารส่วนตำบล - ขยายเขตและติดตั้งไฟฟ้าแสงสว่าง	กองช่าง	สำนักปลัด

ความเชื่อมโยงกับยุทธศาสตร์จังหวัด	ยุทธศาสตร์ อปท. ในเขตจังหวัด	ยุทธศาสตร์ อปท.	เป้าประสงค์	ตัวชี้วัด ผลผลิต/ โครงการ	ค่าเป้าหมาย					ความก้าวหน้า ของเป้าหมาย	กลยุทธ์	ผลผลิต/โครงการ	หน่วยงาน รับผิดชอบหลัก	หน่วยสนับสนุน
					๒๕๖๖	๒๕๖๗	๒๕๖๘	๒๕๖๙	๒๕๗๐					
๓. พัฒนาศักยภาพของจังหวัดให้เป็นเมืองน่าอาศัย น่าท่องเที่ยว และนำลงทุน	๕. พัฒนาโครงสร้างพื้นฐาน	๑. พัฒนาโครงสร้างพื้นฐาน	ระบบการขนส่งมีประสิทธิภาพและได้มาตรฐาน เพียงพอต่อความต้องการของประชาชน	จำนวนคนที่ได้รับประโยชน์	๒	๔	๖	๘		ปีละ ๒ โครงการ	พัฒนาระบบโครงสร้างพื้นฐานระบบสาธารณูปโภค - สาธารณูปการ	- ขยายเขตและปรับปรุง/ซ่อมแซมระบบการผลิตน้ำประปาภายในหมู่บ้าน - ก่อสร้าง/ปรับปรุง/ซ่อมแซมระบบประปาบาดาลพร้อมติดตั้งปั้มน้ำบาดาล - จัดหาเครื่องสูบน้ำขนาดใหญ่ประจำตำบล - ก่อสร้างระบบสูบน้ำดิบเพื่อใช้ผลิตน้ำประปา - ก่อสร้างระบบสูบน้ำด้วยพลังงานไฟฟ้า - จัดซื้อและติดตั้งเครื่องกรองน้ำดื่มประจำหมู่บ้าน - จัดซื้อคลอรีน - จัดซื้อสารส้ม - จัดซื้อวัสดุเกี่ยวกับประปา	กองช่าง	สำนักปลัด
๑. ส่งเสริมและพัฒนากิจการการผลิต การแปรรูป อาหารปลอดภัย และพืชเศรษฐกิจหลักแบบครบวงจร	๒. พัฒนาผลผลิตทางการเกษตรและการตลาดอย่างครบวงจร	๒. ยุทธศาสตร์ด้านเศรษฐกิจและพัฒนาผลผลิตทางการเกษตร	เศรษฐกิจชุมชนมีความเข้มแข็ง มีศักยภาพในการพัฒนาอาชีพประชาชนมีรายได้เพิ่มขึ้น	จำนวนผู้เข้าร่วมโครงการ/กิจกรรม	๒	๔	๖	๘		ปีละ ๒ โครงการ	การสร้างความเข้มแข็งของชุมชน และสร้างรายได้ให้แก่ประชาชน	- ฝึกอบรมกลุ่มอาชีพ - ส่งเสริมกิจกรรมด้านการเกษตร - ขุดเจาะบ่อบาดาลเพื่อการเกษตร	สำนักปลัด	สำนักปลัด

ความเชื่อมโยงกับยุทธศาสตร์จังหวัด	ยุทธศาสตร์อปท.ในเขตจังหวัด	ยุทธศาสตร์ อปท.	เป้าประสงค์	ตัวชี้วัด ผลผลิต/ โครงการ	ค่าเป้าหมาย					ความก้าวหน้าของเป้าหมาย	กลยุทธ์	ผลผลิต/โครงการ	หน่วยงานรับผิดชอบหลัก	หน่วยสนับสนุน
					๒๕๖๖	๒๕๖๗	๒๕๖๘	๒๕๖๙	๒๕๗๐					
๔. พัฒนาการบริหารจัดการภาครัฐตามหลักธรรมาภิบาล	๑. พัฒนาคนและสังคมที่มีคุณภาพเพื่อรองรับการก้าวเข้าสู่ประชาคมอาเซียน	๓. ยุทธศาสตร์พัฒนาด้านทรัพยากรมนุษย์ สังคมและบริการด้านสาธารณสุข	การจัดสวัสดิการทางสังคม บริการด้านสาธารณสุขมีประสิทธิภาพ	จำนวนผู้เข้าร่วมโครงการ/กิจกรรม	๓	๖	๙	๑๒	๑๔	ปีละ ๓ โครงการ	การสร้างความเข้มแข็งของชุมชน และสร้างรายได้ให้แก่ประชาชน	- มีงบประมาณพัฒนาศักยภาพองค์กรสตรีระดับตำบล - ส่งเสริมกิจกรรมด้านพัฒนาสตรีและสถาบันครอบครัว - จัดกิจกรรมเพื่อเพิ่มศักยภาพและพัฒนาคุณภาพชีวิตผู้สูงอายุ - อบรมป้องกันการตั้งครรภ์ก่อนวัยอันควรในวัยรุ่น - โครงการนำบ้านนำอยู่ หมู่บ้านนำมอง - ส่งเสริมสนับสนุนกิจกรรมของประชาชน หรือกลุ่มองค์กรในตำบล - สนับสนุนโครงการบำบัดทุกข์ บำรุงสุข แบบ ABC - สนับสนุนกิจกรรมของชมรมผู้พิการตำบลหนองอิเฒ่า - สนับสนุนโรงเรียนผู้สูงอายุตำบลหนองอิเฒ่า	สำนักปลัด	กองการศึกษา

ความเชื่อมโยงกับยุทธศาสตร์จังหวัด	ยุทธศาสตร์ อปท. ในเขตจังหวัด	ยุทธศาสตร์ อปท.	เป้าประสงค์	ตัวชี้วัด ผลผลิต/ โครงการ	ค่าเป้าหมาย					ความก้าวหน้า ของเป้าหมาย	กลยุทธ์	ผลผลิต/โครงการ	หน่วยงาน รับผิดชอบหลัก	หน่วยสนับสนุน
					๒๕๖๖	๒๕๖๗	๒๕๖๘	๒๕๖๙	๒๕๗๐					
๔. พัฒนาการบริหารจัดการภาครัฐตามหลักธรรมาภิบาล	๑. พัฒนาคณะและสังคมที่มีคุณภาพเพื่อรองรับการก้าวเข้าสู่ประชาคมอาเซียน	๓. ยุทธศาสตร์พัฒนาด้านทรัพยากรมนุษย์ สังคมและบริการด้านสาธารณสุข	ประชาชนได้รับสวัสดิการทางสังคม สาธารณสุขอย่างทั่วถึง ชุมชนเข้มแข็งสามารถพึ่งตนเองได้	จำนวนโครงการที่ดำเนินการ	๒	๔	๖	๘	๑๐	ปีละ ๒ โครงการ	การจัดสวัสดิการทางสังคม บริการด้านสาธารณสุขมีประสิทธิภาพ	- จัดท้าวัดขึ้นป้องกันโรคพิษสุนัขบ้า - สนับสนุนโครงการคนดี สุขภาพดี รายได้ดี - ส่งเสริมและรณรงค์ให้ความรู้เรื่องการป้องกันโรคเอดส์	สำนักปลัด	กองคลัง
๔. พัฒนาการบริหารจัดการภาครัฐตามหลักธรรมาภิบาล	๑. พัฒนาคณะและสังคมที่มีคุณภาพเพื่อรองรับการก้าวเข้าสู่ประชาคมอาเซียน	๓. ยุทธศาสตร์พัฒนาด้านทรัพยากรมนุษย์ สังคมและบริการด้านสาธารณสุข	ประชาชนได้รับสวัสดิการทางสังคม สาธารณสุขอย่างทั่วถึง ชุมชนเข้มแข็งสามารถพึ่งตนเองได้	จำนวนผู้เข้าร่วมโครงการ/กิจกรรม	๒	๔	๖	๘	๑๐	ปีละ ๒ โครงการ	การจัดสวัสดิการทางสังคม บริการด้านสาธารณสุขมีประสิทธิภาพ	- ก่อสร้าง/ปรับปรุง/ซ่อมแซมบ้านให้ผู้ยากไร้ - กองทุนส่งเสริมอาชีพรายได้ให้แก่ผู้สูงอายุ ผู้พิการ ผู้ป่วยเอดส์และผู้ด้อยโอกาส - จัดตั้งกองทุนสงเคราะห์ศพผู้ยากไร้ภายในตำบล - จัดส่งอำนวยความสะดวกแก่คนพิการภายในตำบล	สำนักปลัด	กองช่าง
๔. พัฒนาการบริหารจัดการภาครัฐตามหลักธรรมาภิบาล	๕. สร้างสังคมแห่งความมั่นคงและปลอดภัย	๔. ยุทธศาสตร์พัฒนาด้านส่งเสริมความปลอดภัยในชีวิตทรัพย์สินและการป้องกันแก้ไขปัญหายาเสพติด	ประชาชนได้รับความปลอดภัยในชีวิตและทรัพย์สิน หมู่บ้านปราศจากยาเสพติดและอบายมุขต่างๆ	จำนวนผู้เข้าร่วมโครงการ/กิจกรรม	๒	๔	๖	๘	๑๐	ปีละ ๒ โครงการ	ส่งเสริมสนับสนุนและจัดระเบียบภายในหมู่บ้าน/ชุมชน	- การอยู่รวมกันป้องกันและลดอุบัติเหตุทางถนนในช่วงเทศกาลสำคัญ - ฝึกอบรมทบทวนและอาสาสมัครป้องกันภัยฝ่ายพลเรือน (อปพร.)	สำนักปลัด	กองการศึกษา

ความเชื่อมโยงกับยุทธศาสตร์จังหวัด	ยุทธศาสตร์อปท.ในเขตจังหวัด	ยุทธศาสตร์ อปท.	เป้าประสงค์	ตัวชี้วัด ผลผลิต/ โครงการ	ค่าเป้าหมาย					ความก้าวหน้า ของเป้าหมาย	กลยุทธ์	ผลผลิต/โครงการ	หน่วยงาน รับผิดชอบหลัก	หน่วยสนับสนุน
					๒๕๖๖	๒๕๖๗	๒๕๖๘	๒๕๖๙	๒๕๗๐					
											ส่งเสริมสนับสนุนและจัดระเบียบภายในหมู่บ้าน/ชุมชน	<ul style="list-style-type: none"> - สนับสนุนงบประมาณโครงการบำบัดฟื้นฟูผู้ติดยาเสพติด - ฝึกอบรมผู้ประสานพลังแผ่นดินและเยาวชนต่อต้านยาเสพติด - โครงการรณรงค์ป้องกันและแก้ไขปัญหายาเสพติด (TO BE NUMBER ONE) - จัดหาอุปกรณ์และครุภัณฑ์ เวชภัณฑ์ ยาและเวชภัณฑ์ที่ไม่ใช่ยาให้กับศูนย์บริการการแพทย์ฉุกเฉิน (EMS) - อบรมอาสาสมัครปกป้องสถาบัน (อสป.) - อบรมอาสาสมัครตำรวจบ้าน - โครงการป้องกันและแก้ไขปัญหาคาการเกิดอุบัติเหตุทางถนน - ติดตั้งกระจกส่งทางโค้งจราจร 		

ความเชื่อมโยงกับยุทธศาสตร์จังหวัด	ยุทธศาสตร์ อปท. ในเขตจังหวัด	ยุทธศาสตร์ อปท.	เป้าประสงค์	ตัวชี้วัด ผลผลิต/ โครงการ	ค่าเป้าหมาย					ความก้าวหน้า ของเป้าหมาย	กลยุทธ์	ผลผลิต/โครงการ	หน่วยงาน รับผิดชอบหลัก	หน่วยสนับสนุน
					๒๕๖๖	๒๕๖๗	๒๕๖๘	๒๕๖๙	๒๕๗๐					
๔. พัฒนาการบริหารจัดการภาครัฐตามหลักธรรมาภิบาล	๑. พัฒนาคนและสังคมที่มีคุณภาพเพื่อรองรับการก้าวเข้าสู่ประชาคมอาเซียน	๕. ยุทธศาสตร์พัฒนาด้านการศึกษา ศาสนา วัฒนธรรม และพัฒนาเด็กและเยาวชน	การจัดการด้าน การศึกษามีความทันสมัยและมีประสิทธิภาพ ส่งเสริม และอนุรักษ์ประเพณี และภูมิปัญญาท้องถิ่น	จำนวนของนักเรียนที่ได้รับประทานอาหาร	๒	๔	๖	๘		ปีละ ๒ โครงการ	ส่งเสริม การศึกษา การทำนุ บำรุงรักษา ศาสนา ศิลปวัฒนธรรม จารีต ประเพณี และภูมิปัญญาท้องถิ่น	- อาหารกลางวัน ศูนย์พัฒนาเด็กเล็ก องค์การบริหารส่วน ตำบลหนองอีเฒ่า - อาหารกลางวัน โรงเรียน ประถมศึกษา	กองการศึกษา	กองคลัง
๔. พัฒนาการบริหารจัดการภาครัฐตามหลักธรรมาภิบาล	๑. พัฒนาคนและสังคมที่มีคุณภาพเพื่อรองรับการก้าวเข้าสู่ประชาคมอาเซียน	๕. ยุทธศาสตร์พัฒนาด้าน การศึกษา ศาสนา วัฒนธรรม และพัฒนาเด็กและเยาวชน	การจัดการด้าน การศึกษามีความทันสมัยและมีประสิทธิภาพ ส่งเสริม และอนุรักษ์ประเพณี และภูมิปัญญาท้องถิ่น	จำนวนของนักเรียนที่ได้รับอาหารเสริม (นม)	๒	๔	๖	๘		ปีละ ๒ โครงการ	ส่งเสริม การศึกษา การทำนุ บำรุงรักษา ศาสนา ศิลปวัฒนธรรม จารีต ประเพณี และภูมิปัญญาท้องถิ่น	- ค่าจัดซื้ออาหาร เสริม (นม)	กองการศึกษา	กองคลัง
๔. พัฒนาการบริหารจัดการภาครัฐตามหลักธรรมาภิบาล	๑. พัฒนาคนและสังคมที่มีคุณภาพเพื่อรองรับการก้าวเข้าสู่ประชาคมอาเซียน	๕. ยุทธศาสตร์พัฒนาด้าน การศึกษา ศาสนา วัฒนธรรม และพัฒนาเด็กและเยาวชน	การจัดการด้าน การศึกษามีความทันสมัยและมีประสิทธิภาพ ส่งเสริม และอนุรักษ์ประเพณี และภูมิปัญญาท้องถิ่น	จำนวนกิจกรรม/โครงการที่ส่งเสริม และพัฒนาการศึกษา	๒	๔	๖	๘		ปีละ ๒ โครงการ	ส่งเสริม การศึกษา การทำนุ บำรุงรักษา ศาสนา ศิลปวัฒนธรรม จารีต ประเพณี และภูมิปัญญาท้องถิ่น	- จัดตั้งห้องสมุด ชุมชน/โรงเรียน - อบรมและพัฒนา ผู้ดูแลเด็ก - ก่อสร้างเสารงศูนย์ พัฒนาเด็กเล็กตำบล หนองอีเฒ่า - ปรับปรุง/ซ่อมแซม ภูมิทัศน์ศูนย์พัฒนา เด็กเล็กตำบล หนองอีเฒ่า	กองการศึกษา	กองช่าง

ความเชื่อมโยงกับยุทธศาสตร์จังหวัด	ยุทธศาสตร์ อปท. ในเขตจังหวัด	ยุทธศาสตร์ อปท.	เป้าประสงค์	ตัวชี้วัด ผลผลิต/ โครงการ	ค่าเป้าหมาย					ความก้าวหน้า ของเป้าหมาย	กลยุทธ์	ผลผลิต/โครงการ	หน่วยงาน รับผิดชอบหลัก	หน่วยสนับสนุน
					๒๕๖๖	๒๕๖๗	๒๕๖๘	๒๕๖๙	๒๕๗๐					
											<ul style="list-style-type: none"> - ปรับปรุง/ต่อเติมห้องน้ำภายในศูนย์พัฒนาเด็กเล็กตำบลหนองอิเฒ่า - โครงการส่งเสริมสนับสนุนการจัดการศึกษาภายในตำบลหนองอิเฒ่า 	<ul style="list-style-type: none"> - ต่อเติมอ่างล้างหน้าแปรงฟันสำหรับเด็กศูนย์พัฒนาเด็กเล็กตำบลหนองอิเฒ่า 		
๔. พัฒนาการบริหารจัดการภาครัฐตามหลักธรรมาภิบาล	๑. พัฒนาคนและสังคมที่มีคุณภาพเพื่อรองรับการก้าวเข้าสู่ประชาคมอาเซียน	๕. ยุทธศาสตร์พัฒนาด้านการศึกษา ศาสนา วัฒนธรรม และพัฒนาเด็กและเยาวชน	การจัดการด้านการศึกษาที่มีความทันสมัยและมีประสิทธิภาพ ส่งเสริมและอนุรักษ์ประเพณีและภูมิปัญญาท้องถิ่น	จำนวนกิจกรรม/โครงการที่ส่งเสริมและพัฒนาศึกษา	๒	๔	๖	๘	๑๐	ปีละ ๒ โครงการ	<ul style="list-style-type: none"> ส่งเสริมการศึกษา การทำนุบำรุงรักษาศาสนา ศิลปวัฒนธรรมจารีตประเพณี และภูมิปัญญาท้องถิ่น 	<ul style="list-style-type: none"> - ประเพณีวันลอยกระทง วันสงกรานต์ บุญบั้งไฟ วันสำคัญทางศาสนา - จัดกิจกรรมเพื่ออนุรักษ์ศิลปะและวัฒนธรรมท้องถิ่น - จัดกิจกรรมวันเด็กแห่งชาติ - สนับสนุนสภาวัฒนธรรมตำบลหนองอิเฒ่า - ส่งนักกีฬาเข้าร่วมการแข่งขันฟุตบอล - จัดกิจกรรมพัฒนาคุณภาพและศักยภาพเด็กและเยาวชน - ก่อสร้างลานกีฬา/สนามกีฬาประจำตำบล 		

ความเชื่อมโยงกับยุทธศาสตร์จังหวัด	ยุทธศาสตร์อปท.ในเขตจังหวัด	ยุทธศาสตร์ อปท.	เป้าประสงค์	ตัวชี้วัด ผลผลิต/ โครงการ	ค่าเป้าหมาย					ความก้าวหน้า ของเป้าหมาย	กลยุทธ์	ผลผลิต/โครงการ	หน่วยงาน รับผิดชอบหลัก	หน่วยสนับสนุน
					๒๕๖๖	๒๕๖๗	๒๕๖๘	๒๕๖๙	๒๕๗๐					
												<ul style="list-style-type: none"> - แข่งขันกีฬาเยาวชนและประชาชนตำบล - แข่งขันกีฬาเชื่อมสัมพันธ์ กีฬาท้องถิ่นสัมพันธ์ - กิจกรรมของสภาเด็กและเยาวชนตำบล - จัดซื้อวัสดุอุปกรณ์กีฬา - อบรมคุณธรรมจริยธรรมแก่เด็กและเยาวชน 		
๓. พัฒนาศักยภาพของจังหวัด ให้เป็นเมืองน่าอาศัย นำท่องเที่ยว และนำลงทุน	๖. การอนุรักษ์ทรัพยากรธรรมชาติและสิ่งแวดล้อม	๖. ยุทธศาสตร์พัฒนาด้านทรัพยากรธรรมชาติและสิ่งแวดล้อมและส่งเสริมการท่องเที่ยว	ทรัพยากรธรรมชาติสิ่งแวดล้อมได้รับการดูแลรักษา ประชาชนมีส่วนร่วมในการอนุรักษ์และฟื้นฟู	จำนวนผู้เข้าร่วมโครงการ	๒	๔	๖	๘	๑๐	ปีละ ๒ โครงการ	ส่งเสริมการบริหารจัดการทรัพยากรธรรมชาติและสิ่งแวดล้อมแบบมีส่วนร่วม	<ul style="list-style-type: none"> - โครงการฟื้นฟูป่าชุมชน - ปลูกต้นไม้เฉลิมพระเกียรติ - จัดกิจกรรมในการอนุรักษ์ทรัพยากรธรรมชาติและสิ่งแวดล้อม - จัดกิจกรรมเพื่อให้ความรู้และการคัดแยกขยะ - จัดซื้อถังขยะ รกเก็บขยะ ที่ถังขยะรูดูดสิ่งปฏิกูล 	สำนักปลัด	

ความเชื่อมโยงกับยุทธศาสตร์จังหวัด	ยุทธศาสตร์อปท.ในเขตจังหวัด	ยุทธศาสตร์ อปท.	เป้าประสงค์	ตัวชี้วัด ผลผลิต/ โครงการ	ค่าเป้าหมาย					ความก้าวหน้า ของเป้าหมาย	กลยุทธ์	ผลผลิต/โครงการ	หน่วยงาน รับผิดชอบหลัก	หน่วยสนับสนุน
					๒๕๖๖	๒๕๖๗	๒๕๖๘	๒๕๖๙	๒๕๗๐					
๓. พัฒนาศักยภาพของจังหวัด ให้เป็นเมืองน่าอาศัย น่าท่องเที่ยว และนำลงทุน	๖. การอนุรักษ์ทรัพยากรธรรมชาติและสิ่งแวดล้อม	๖. ยุทธศาสตร์พัฒนาด้านทรัพยากรธรรมชาติสิ่งแวดล้อมและส่งเสริมการท่องเที่ยว	ทรัพยากรธรรมชาติสิ่งแวดล้อมได้รับการดูแลรักษา ประชาชนมีส่วนร่วมในการอนุรักษ์และฟื้นฟู	ร้อยละของประชาชนมีน้ำใช้ในการอุปโภคบริโภคมีน้ำใช้อย่างเพียงพอ	๓	๖	๙	๑๒	๑๕	ปีละ ๓ โครงการ	ส่งเสริมการบริหารจัดการทรัพยากรธรรมชาติและสิ่งแวดล้อมแบบมีส่วนร่วม	- โครงการขุดลอก/ปรับปรุง/ซ่อมแซมภูมิทัศน์หนองน้ำ - ก่อสร้างและขุดลอกร่องระบายน้ำภายในหมู่บ้าน	กองช่าง	สำนักปลัด
๔. พัฒนาการบริหารจัดการภาครัฐตามหลักธรรมาภิบาล	๗. การรักษาความมั่นคงภายในและพัฒนาระบบบริหารภายใต้การบริหารงานกิจการบ้านเมืองที่ดี	๗. ยุทธศาสตร์พัฒนา การเมือง การบริหารและการบริการเพื่อประโยชน์ของประชาชน	การบริหารงานและการปฏิบัติงานของ อบต.มีประสิทธิภาพ ส่งเสริมกระบวนการมีส่วนร่วมและความร่วมมือทุกภาคส่วน	ร้อยละความพึงพอใจของประชาชน	๓	๖	๙	๑๒	๑๕	ปีละ ๓ โครงการ	การบริหารจัดการที่ดี และส่งเสริมสนับสนุนการมีส่วนร่วมของประชาชนในพัฒนาท้องถิ่น	- การจัดประชุมสภาสังฆกร ประชาคมหมู่บ้าน ประชาคมตำบล - สนับสนุนโครงการอันเนื่องมาจากพระราชดำริ - เบี้ยยังชีพผู้สูงอายุ ผู้พิการ ผู้ป่วยเอดส์ - สมทบกองทุนจัดสวัสดิการชุมชน - สมทบกองทุนระบบหลักประกันสุขภาพระดับท้องถิ่นหรือพื้นที่	สำนักปลัด	กองคลัง

ส่วนที่ ๓

การนำแผนพัฒนาท้องถิ่นไปสู่การปฏิบัติ

ที่	ยุทธศาสตร์	ด้าน	แผนงาน	หน่วยงาน รับผิดชอบหลัก	หน่วยงาน สนับสนุน
๑	การพัฒนาโครงสร้างพื้นฐาน	บริการชุมชนและ สังคม	แผนงาน อุตสาหกรรมและ การโยธา	กองช่าง	- สำนักปลัด
			อุตสาหกรรมและ การโยธา	กองช่าง	- สำนักปลัด
			แผนงานการ พาณิชย์	กองช่าง	- สำนักปลัด
๒	การพัฒนาด้านเศรษฐกิจและ พัฒนาผลผลิตทางการเกษตร	บริการชุมชนและ สังคม	แผนงานสร้าง ความเข้มแข็งของ ชุมชน	สำนักปลัด	- กองช่าง
			แผนงาน การเกษตร	สำนักปลัด	- กองช่าง
๓	พัฒนาด้านทรัพยากรมนุษย์ สังคมและบริการด้านสาธารณสุข	บริการชุมชนและ สังคม	แผนงานสร้าง ความเข้มแข็งของ ชุมชน	สำนักปลัด	- กองช่าง
			แผนงาน สาธารณสุข	สำนักปลัด	- กองคลัง
			แผนงานสังคม สงเคราะห์	สำนักปลัด	- กองคลัง - กองช่าง
๔	พัฒนาด้านส่งเสริมความ ปลอดภัยในชีวิตทรัพย์สินและ การป้องกันแก้ไขปัญหาเสพติด	บริหารทั่วไป	แผนงานรักษา ความสงบภายใน	สำนักปลัด	- กองคลัง
๕	พัฒนาด้านการศึกษา ศาสนา วัฒนธรรม และพัฒนาเด็กและ เยาวชน	บริการชุมชนและ สังคม	แผนงาน การศึกษา	กองการศึกษา	- สำนักปลัด - กองคลัง
			แผนงานการ ศาสนาวัฒนธรรม และนันทนาการ	กองการศึกษา	- สำนักปลัด - กองคลัง

ที่	ยุทธศาสตร์	ด้าน	แผนงาน	หน่วยงาน รับผิดชอบหลัก	หน่วยงาน สนับสนุน
๖	พัฒนาด้านทรัพยากรธรรมชาติ สิ่งแวดล้อมและส่งเสริมการ ท่องเที่ยว	บริหารทั่วไป	แผนงาน บริหารงานทั่วไป	สำนักปลัด	- กองช่าง
		บริการชุมชนและ สังคม	แผนงาน อุตสาหกรรมและ การโยธา	กองช่าง	- สำนักปลัด
๗	พัฒนา การเมือง การบริหาร และการบริการเพื่อประโยชน์ของ ประชาชน	บริหารทั่วไป	แผนงาน บริหารงานทั่วไป	สำนักปลัด	- กองช่าง - กองคลัง
		การดำเนินงานอื่น	แผนงานงบกลาง	สำนักปลัด	- กองคลัง
รวม	๗ ยุทธศาสตร์	๔ ด้าน	๑๑ แผนงาน	-	-

๒. บัญชีโครงการพัฒนาท้องถิ่น

แบบ ผ. ๐๑

บัญชีสรุปโครงการพัฒนา
แผนพัฒนาท้องถิ่น (พ.ศ. ๒๕๖๖ - ๒๕๗๐)

องค์การบริหารส่วนตำบลหนองฮีเฒ่า อำเภอทรายมูล จังหวัดกาฬสินธุ์

ยุทธศาสตร์	ปี ๒๕๖๖		ปี ๒๕๖๗		ปี ๒๕๖๘		ปี ๒๕๖๙		ปี ๒๕๗๐		รวม ๕ ปี	
	จำนวนโครงการ	งบประมาณ (บาท)	จำนวนโครงการ	งบประมาณ (บาท)	จำนวนโครงการ	งบประมาณ (บาท)	จำนวนโครงการ	งบประมาณ (บาท)	จำนวนโครงการ	งบประมาณ (บาท)	จำนวนโครงการ	งบประมาณ (บาท)
๑. ยุทธศาสตร์พัฒนาด้านโครงสร้างพื้นฐานและสาธารณูปโภค												
๑.๑. แผนงานอุตสาหกรรมและการโยธา	๕๖	๒๔,๐๘๑,๘๐๐	๑๖	๒,๘๐๐,๐๐๐	๕๑	๑๒,๕๔๕,๐๐๐	๓๙	๑๙,๖๓๐,๐๐๐	๕๔	๖๘,๕๑๕,๐๐๐	๒๑๖	๑๒๗,๕๗๑,๘๐๐
รวม	๕๖	๒๔,๐๘๑,๘๐๐	๑๖	๒,๘๐๐,๐๐๐	๕๑	๑๒,๕๔๕,๐๐๐	๓๙	๑๙,๖๓๐,๐๐๐	๕๔	๖๘,๕๑๕,๐๐๐	๒๑๖	๑๒๗,๕๗๑,๘๐๐
๒. ยุทธศาสตร์ด้านเศรษฐกิจและพัฒนาผลผลิตทางการเกษตร												
๒.๑. แผนงานสร้างความเข้มแข็งของชุมชน	๑๑	๗๑๐,๐๐๐	๑๑	๗๑๐,๐๐๐	๑๑	๗๑๐,๐๐๐	๑๑	๗๑๐,๐๐๐	๑๑	๗๑๐,๐๐๐	๕๕	๓,๕๕๐,๐๐๐
๒.๒. แผนงานการเกษตร	๘	๓๖๐,๐๐๐	๘	๓๖๐,๐๐๐	๘	๓๖๐,๐๐๐	๘	๓๖๐,๐๐๐	๘	๓๖๐,๐๐๐	๔๐	๑,๘๐๐,๐๐๐
รวม	๑๙	๑,๐๗๐,๐๐๐	๑๙	๑,๐๗๐,๐๐๐	๑๙	๑,๐๗๐,๐๐๐	๑๙	๑,๐๗๐,๐๐๐	๑๙	๑,๐๗๐,๐๐๐	๙๕	๕,๓๕๐,๐๐๐
๓. ยุทธศาสตร์ด้านพัฒนาทรัพยากรมนุษย์และสังคม												
๓.๑. แผนงานสาธารณสุข	๗	๔๔๐,๐๐๐	๙	๓,๙๔๐,๐๐๐	๘	๗๔๐,๐๐๐	๗	๔๔๐,๐๐๐	๗	๔๔๐,๐๐๐	๓๘	๖,๐๐๐,๐๐๐
๓.๒. แผนงานสังคมสงเคราะห์	๖	๗๗๐,๐๐๐	๖	๗๗๐,๐๐๐	๖	๗๗๐,๐๐๐	๖	๗๗๐,๐๐๐	๖	๗๗๐,๐๐๐	๓๐	๓,๘๕๐,๐๐๐
รวม	๑๓	๑,๒๑๐,๐๐๐	๑๕	๔,๗๑๐,๐๐๐	๑๔	๑,๕๑๐,๐๐๐	๑๓	๑,๒๑๐,๐๐๐	๑๓	๑,๒๑๐,๐๐๐	๖๘	๙,๘๕๐,๐๐๐

ยุทธศาสตร์	ปี ๒๕๖๖		ปี ๒๕๖๗		ปี ๒๕๖๘		ปี ๒๕๖๙		ปี ๒๕๗๐		รวม ๕ ปี	
	จำนวนโครงการ	งบประมาณ (บาท)	จำนวนโครงการ	งบประมาณ (บาท)	จำนวนโครงการ	งบประมาณ (บาท)	จำนวนโครงการ	งบประมาณ (บาท)	จำนวนโครงการ	งบประมาณ (บาท)	จำนวนโครงการ	งบประมาณ (บาท)
๔. ยุทธศาสตร์พัฒนาด้านส่งเสริมความปลอดภัยในชีวิตทรัพย์สินและการป้องกันแก้ไขปัญหายาเสพติด												
๔.๑ แผนงานรักษาความสงบภายใน	๑๑	๘๒๐,๐๐๐	๑๑	๘๒๐,๐๐๐	๑๒	๑,๑๒๐,๐๐๐	๑๑	๘๒๐,๐๐๐	๑๑	๘๒๐,๐๐๐	๕๖	๔,๔๐๐,๐๐๐
รวม	๑๑	๘๒๐,๐๐๐	๑๑	๘๒๐,๐๐๐	๑๒	๑,๑๒๐,๐๐๐	๑๑	๘๒๐,๐๐๐	๑๑	๘๒๐,๐๐๐	๕๖	๔,๔๐๐,๐๐๐
๕. ยุทธศาสตร์ด้านการศึกษา ศาสนา วัฒนธรรมประเพณี												
๕.๑ แผนงานการศึกษา	๗	๓,๕๐๐,๐๐๐	๙	๓,๖๗๐,๐๐๐	๙	๕,๖๐๐,๐๐๐	๙	๔,๑๐๐,๐๐๐	๘	๓,๖๐๐,๐๐๐	๔๒	๒๐,๔๗๐,๐๐๐
๕.๒ แผนงานการศึกษา ศาสนา วัฒนธรรมและนันทนาการ	๑๖	๗๓๐,๐๐๐	๑๖	๗๓๐,๐๐๐	๑๙	๖,๖๑๐,๐๐๐	๑๖	๗๓๐,๐๐๐	๑๖	๗๓๐,๐๐๐	๘๓	๙,๕๓๐,๐๐๐
รวม	๒๓	๔,๒๓๐,๐๐๐	๒๕	๔,๔๐๐,๐๐๐	๒๘	๑๒,๒๑๐,๐๐๐	๒๕	๔,๘๓๐,๐๐๐	๒๔	๔,๓๓๐,๐๐๐	๑๒๕	๓๐,๐๐๐,๐๐๐
๖. ยุทธศาสตร์พัฒนาทรัพยากรธรรมชาติและสิ่งแวดล้อม												
๖.๑ แผนงานบริหารงานทั่วไป	๖	๑๒๐,๐๐๐	๖	๑๒๐,๐๐๐	๖	๑๒๐,๐๐๐	๖	๑๒๐,๐๐๐	๖	๑๒๐,๐๐๐	๓๐	๖๐๐,๐๐๐
๖.๒ แผนงานอุตสาหกรรมและการโยธา	๑๔	๒๒,๙๐๐,๐๐๐	-	-	-	-	-	-	-	-	๑๔	๒๒,๙๐๐,๐๐๐
รวม	๒๐	๒๓,๐๒๐,๐๐๐	๖	๑๒๐,๐๐๐	๖	๑๒๐,๐๐๐	๖	๑๒๐,๐๐๐	๖	๑๒๐,๐๐๐	๔๔	๒๓,๕๒๐,๐๐๐
๗. ยุทธศาสตร์พัฒนา การเมือง การบริหารและการบริการเพื่อประโยชน์ของประชาชน												
๗.๑ แผนงานบริหารงานทั่วไป	๓๕	๑๓,๒๐๕,๐๐๐	๓๓	๖,๖๕๕,๐๐๐	๓๓	๖,๖๕๕,๐๐๐	๓๓	๖,๖๕๕,๐๐๐	๓๓	๖,๖๕๕,๐๐๐	๑๖๗	๓๙,๘๒๕,๐๐๐
๗.๒ แผนงานงบบกกลาง	๙	๑๓,๐๐๕,๐๐๐	๙	๑๓,๐๐๕,๐๐๐	๙	๑๓,๐๐๕,๐๐๐	๙	๑๓,๐๐๕,๐๐๐	๙	๑๓,๐๐๕,๐๐๐	๓๖	๖๕,๐๒๕,๐๐๐
รวม	๔๔	๒๖,๒๑๐,๐๐๐	๔๒	๑๙,๖๖๐,๐๐๐	๔๒	๑๙,๖๖๐,๐๐๐	๔๒	๑๙,๖๖๐,๐๐๐	๔๒	๑๙,๖๖๐,๐๐๐	๒๐๓	๑๐๔,๘๕๐,๐๐๐
รวมทั้งสิ้น	๑๘๖	๘๐,๖๔๑,๘๐๐	๑๓๔	๓๓,๕๘๐,๐๐๐	๑๗๒	๔๘,๒๓๕,๐๐๐	๑๕๕	๔๗,๓๔๐,๐๐๐	๑๖๙	๙๕,๗๒๕,๐๐๐	๘๐๗	๓๐๕,๕๒๑,๘๐๐

รายละเอียดโครงการพัฒนา

แผนพัฒนาท้องถิ่น (พ.ศ. ๒๕๖๖-๒๕๗๐)

องค์การบริหารส่วนตำบลหนองอโศก อำเภอเวียงตาล จังหวัดกาฬสินธุ์

ก. ยุทธศาสตร์จังหวัดที่ ๓ พัฒนาศักยภาพของจังหวัด ให้เป็นเมืองน่าอาศัย นำท่องเที่ยว และนำลงทุน

ข. ยุทธศาสตร์การพัฒนาขององค์กรปกครองส่วนท้องถิ่นในจังหวัดที่ ๕ พัฒนาโครงสร้างพื้นฐาน

๑. ยุทธศาสตร์พัฒนาโครงสร้างพื้นฐาน

๑.๑ แผนงานอุตสาหกรรมและการโยธา

ที่	โครงการ	วัตถุประสงค์	เป้าหมาย (ผลผลิตของโครงการ)	งบประมาณและที่ผ่านมา					ตัวชี้วัด (KPI)	ผลที่คาดว่าจะได้รับ	หน่วยงาน รับผิดชอบหลัก
				๒๕๖๖ (บาท)	๒๕๖๗ (บาท)	๒๕๖๘ (บาท)	๒๕๖๙ (บาท)	๒๕๗๐ (บาท)			
๑	โครงการก่อสร้างถนนคอนกรีตเสริมเหล็กสายบ้านหนองอโศก หมู่ที่ ๑ หน้าศาลาประชาคมถึงโรงปลาทุ	เพื่อให้ประชาชนได้มีถนนสำหรับการคมนาคมได้อย่าง สะดวก	ก่อสร้างถนนคอนกรีตเสริมเหล็ก กว้าง ๔ เมตร ยาว ๕๓ เมตร หนา ๐.๑๕ เมตร หรือพื้นที่คอนกรีตไม่น้อยกว่า ๒๑๒ ตารางเมตร ลงหินใหญ่ทางข้างละ ๐.๕๐ เมตร	๑๒๐,๐๐๐	-	-	-	-	ร้อยละ ๘๐ ของประชาชนเดินทางสะดวก	ประชาชนเดินทางสัญจรด้วยความสะดวกและปลอดภัย	กองช่าง
๒	โครงการก่อสร้างถนนคอนกรีตเสริมเหล็กสายบ้านหนองอโศก หมู่ที่ ๑ หน้าโรงเรียนสมจิต	เพื่อให้ประชาชนได้มีถนนสำหรับการคมนาคมได้อย่าง สะดวก	ก่อสร้างถนนคอนกรีตเสริมเหล็ก กว้าง ๓ เมตร ยาว ๙๘ เมตร หนา ๐.๑๕ เมตร หรือพื้นที่คอนกรีตไม่น้อยกว่า ๒๙๔ ตารางเมตร	๒๐๐,๐๐๐	-	-	-	-	ร้อยละ ๘๐ ของประชาชนเดินทางสะดวก	ประชาชนเดินทางสัญจรด้วยความสะดวกและปลอดภัย	กองช่าง
๓	โครงการก่อสร้างถนนคอนกรีตเสริมเหล็กสายบ้านหนองอโศก หมู่ที่ ๑ บ้านนายสวัสดิ์ ภูสูสีถึงถนนลาดยางข้ามถนนถึงหนองนาเหนือ	เพื่อให้ประชาชนได้มีถนนสำหรับการคมนาคมได้อย่าง สะดวก	ก่อสร้างถนนคอนกรีตเสริมเหล็ก กว้าง ๕ เมตร ยาว ๑,๓๗๓ เมตร หนา ๐.๑๕ เมตร หรือพื้นที่คอนกรีตไม่น้อยกว่า ๔,๑๑๙ ตารางเมตร ลงหินใหญ่ทางข้างละ ๐.๕๐ เมตร	๔,๗๐๐,๐๐๐	-	-	-	-	ร้อยละ ๘๐ ของประชาชนเดินทางสะดวก	ประชาชนเดินทางสัญจรด้วยความสะดวกและปลอดภัย	กองช่าง

ก. ยุทธศาสตร์จังหวัดที่ ๓ พัฒนาศักยภาพของจังหวัด ให้เป็นเมืองน่าอาศัย น่าท่องเที่ยว และน่าลงทุน
 ข. ยุทธศาสตร์การพัฒนาขององค์กรปกครองส่วนท้องถิ่นในจังหวัดที่ ๕ พัฒนาโครงสร้างพื้นฐาน

๑. ยุทธศาสตร์พัฒนาโครงสร้างพื้นฐาน

๑.๑ แผนงานอุตสาหกรรมและการโยธา

ที่	โครงการ	วัตถุประสงค์	เป้าหมาย (ผลผลิตของโครงการ)	งบประมาณและที่ผ่านมา					ตัวชี้วัด (KPI)	ผลที่คาดว่าจะได้รับ	หน่วยงาน รับผิดชอบหลัก
				๒๕๖๖ (บาท)	๒๕๖๗ (บาท)	๒๕๖๘ (บาท)	๒๕๖๙ (บาท)	๒๕๗๐ (บาท)			
๔	โครงการก่อสร้างถนนคอนกรีตเสริมเหล็กสายบ้านหนองอูเฒ่า หมู่ที่ ๑ จากสวนนายสุรพล ภูครองเงินถึงถนนสายหลัก	เพื่อให้ประชาชนได้มีถนนสำหรับการคมนาคมได้อย่าง สะดวก	ก่อสร้างถนนคอนกรีตเสริมเหล็ก กว้าง ๔ เมตร ยาว ๖๘ เมตร หนา ๐.๑๕ เมตร หรือพื้นที่คอนกรีตไม่น้อยกว่า ๒๗๒ ตารางเมตร ลงหินไหล่ทางข้างละ ๐.๕๐ เมตร	๑๕๐,๐๐๐	-	-	-	-	ร้อยละ ๘๐ ของประชาชนเดินทางสะดวก	ประชาชนเดินทางสัญจรด้วยความสะดวกและปลอดภัย	กองช่าง
๕	โครงการปรับปรุง/ซ่อมแซมถนนคอนกรีตเสริมเหล็กสายบ้านหนองอูเฒ่า หมู่ที่ ๑ จากบ่อบาดาลถึงหนองค้อ	เพื่อให้ประชาชนได้มีถนนสำหรับการคมนาคมได้อย่าง สะดวก	ก่อสร้างถนนคอนกรีตเสริมเหล็ก กว้าง ๓ เมตร ยาว ๒๘๐ เมตร หนา ๐.๑๕ เมตร หรือพื้นที่คอนกรีตไม่น้อยกว่า ๘๔๐ ตารางเมตร ลงหินไหล่ทางข้างละ ๐.๕๐ เมตร	๑๕๐,๐๐๐	-	-	-	-	ร้อยละ ๘๐ ของประชาชนเดินทางสะดวก	ประชาชนเดินทางสัญจรด้วยความสะดวกและปลอดภัย	กองช่าง
๖	โครงการก่อสร้างถนนผิวจราจรแบบคอนกรีตเสริมเหล็กสายสามแยกทางเข้าบ้านหนองอูเฒ่า หมู่ที่ ๑ - บ้านนางสาวจันทร์สุดา ภูอ่อน	เพื่อให้ประชาชนได้มีถนนสำหรับการคมนาคมได้อย่าง สะดวก	ก่อสร้างถนนคอนกรีตเสริมเหล็ก กว้าง ๓ เมตร ระยะทาง ๒๙๐ เมตร หนา ๐.๑๕ เมตร หรือพื้นที่ไม่น้อยกว่า ๘๗๐ ตารางเมตร	๕๐๐,๐๐๐	-	-	-	-	ร้อยละ ๘๐ ของประชาชนเดินทางสะดวก	ประชาชนเดินทางสัญจรด้วยความสะดวกและปลอดภัย	กองช่าง

ก. ยุทธศาสตร์จังหวัดที่ ๓ พัฒนาศักยภาพของจังหวัด ให้เป็นเมืองน่าอาศัย น่าท่องเที่ยว และน่าลงทุน

ข. ยุทธศาสตร์การพัฒนาขององค์กรปกครองส่วนท้องถิ่นในจังหวัดที่ ๕ พัฒนาโครงสร้างพื้นฐาน

๑. ยุทธศาสตร์พัฒนาโครงสร้างพื้นฐาน

๑.๑ แผนงานอุตสาหกรรมและการโยธา

ที่	โครงการ	วัตถุประสงค์	เป้าหมาย (ผลผลิตของโครงการ)	งบประมาณและที่ผ่านมา					ตัวชี้วัด (KPI)	ผลที่คาดว่าจะได้รับ	หน่วยงาน รับผิดชอบหลัก
				๒๕๖๖ (บาท)	๒๕๖๗ (บาท)	๒๕๖๘ (บาท)	๒๕๖๙ (บาท)	๒๕๗๐ (บาท)			
๗	โครงการปรับปรุง/ซ่อมแซมถนนคอนกรีตเสริมเหล็กสายหนองฮีเฒ่า หมู่ที่ ๑ จากบ้านนายบุญลวด แก้วสมถึงสวนนางทองแดง ชำนาญพล	เพื่อให้ประชาชนได้มีถนนสำหรับการคมนาคมได้อย่าง สะดวก	ก่อสร้างถนนคอนกรีตเสริมเหล็ก กว้าง ๓ เมตร ยาว ๑๘๒ เมตร หนา ๐.๑๕ เมตร หรือพื้นที่คอนกรีตไม่น้อยกว่า ๕๔๖ ตารางเมตร ลงหินไหล่ทางข้างละ ๐.๕๐ เมตร	-	๓๐๐,๐๐๐	-	-	-	ร้อยละ ๘๐ ของประชาชนเดินทางสะดวก	ประชาชนเดินทางสัญจรด้วยความสะดวกและปลอดภัย	กองช่าง
๘	โครงการขยายไหล่ทางถนนคอนกรีตเสริมเหล็กบ้านหนองฮีเฒ่า หมู่ที่ ๑ จากโรงสีเก่านายสมจิตร - บ้านนายองงค์ ภูผินาค	เพื่อให้ประชาชนได้มีถนนสำหรับการคมนาคมได้อย่าง สะดวก	ขยายไหล่ทางถนนคอนกรีตเสริมเหล็กกว้าง ๑.๒๐ เมตร ยาว ๒๐๐ เมตร	-	๑๐๐,๐๐๐	-	-	-	ร้อยละ ๘๐ ของประชาชนเดินทางสะดวก	ประชาชนเดินทางสัญจรด้วยความสะดวกและปลอดภัย	กองช่าง
๙	โครงการก่อสร้างถนนคอนกรีตเสริมเหล็กสายบ้านหนองฮีเฒ่า หมู่ที่ ๒ จากโรงสีนายบัววรร ถึงหน้าร้านโชคทองแดง	เพื่อให้ประชาชนได้มีถนนสำหรับการคมนาคมได้อย่าง สะดวก	ก่อสร้างถนนคอนกรีตเสริมเหล็ก กว้าง ๔ เมตร ยาว ๘๖ เมตร หนา ๐.๑๕ เมตร หรือพื้นที่คอนกรีตไม่น้อยกว่า ๓๔๔ ตารางเมตร ลงหินไหล่ทางข้างละ ๐.๕๐ เมตร	-	-	๒๐๐,๐๐๐	-	-	ร้อยละ ๘๐ ของประชาชนเดินทางสะดวก	ประชาชนเดินทางสัญจรด้วยความสะดวกและปลอดภัย	กองช่าง

ก. ยุทธศาสตร์จังหวัดที่ ๓ พัฒนาศักยภาพของจังหวัด ให้เป็นเมืองน่าอาศัย น่าท่องเที่ยว และน่าลงทุน

ข. ยุทธศาสตร์การพัฒนาขององค์กรปกครองส่วนท้องถิ่นในจังหวัดที่ ๕ พัฒนาโครงสร้างพื้นฐาน

๑. ยุทธศาสตร์พัฒนาโครงสร้างพื้นฐาน

๑.๑ แผนงานอุตสาหกรรมและการโยธา

แบบ ผ. ๐๒

ที่	โครงการ	วัตถุประสงค์	เป้าหมาย (ผลผลิตของโครงการ)	งบประมาณและที่ผ่านมา					ตัวชี้วัด (KPI)	ผลที่คาดว่าจะได้รับ	หน่วยงาน รับผิดชอบหลัก
				๒๕๖๖ (บาท)	๒๕๖๗ (บาท)	๒๕๖๘ (บาท)	๒๕๖๙ (บาท)	๒๕๗๐ (บาท)			
๑๐	โครงการก่อสร้างถนนคอนกรีตเสริมเหล็กสายบ้านหนองอี่เฒ่า หมู่ที่ ๒ เส้นกิโลเมตรที่ ๕ จากสวนนายเสถียรศักดิ์ กูสีตวง ถึง ถนนสายร้อยเอ็ด-โพหนอง	เพื่อให้ประชาชนได้มีถนนสำหรับการคมนาคมได้อย่าง สะดวก	ก่อสร้างถนนคอนกรีตเสริมเหล็ก กว้าง ๕ เมตร ยาว ๔๘๔ เมตร หนา ๐.๑๕ เมตร หรือพื้นที่คอนกรีตไม่น้อยกว่า ๒,๔๒๐ ตารางเมตร ลงหินโหล่ทางข้างละ ๐.๕๐ เมตร	-	-	๑,๕๐๐,๐๐๐	-	-	ร้อยละ ๘๐ ของประชาชนเดินทางสะดวก	ประชาชนเดินทางสัญจรด้วยความสะดวกและปลอดภัย	กองช่าง
๑๑	โครงการก่อสร้างถนนคอนกรีตคอนกรีตเสริมเหล็กสายบ้านหนองอี่เฒ่า หมู่ที่ ๒ จากบ้านนายฉลวยถึงบ้านนางคำ ผุย	เพื่อให้ประชาชนได้มีถนนสำหรับการคมนาคมได้อย่าง สะดวก	ก่อสร้างถนนคอนกรีตเสริมเหล็ก กว้าง ๔ เมตร ยาว ๗๐ เมตร หนา ๐.๑๕ เมตร หรือพื้นที่คอนกรีตไม่น้อยกว่า ๒๘๐ ตารางเมตร ลงหินโหล่ทางข้างละ ๐.๕๐ เมตร	-	-	๑๖๐,๐๐๐	-	-	ร้อยละ ๘๐ ของประชาชนเดินทางสะดวก	ประชาชนเดินทางสัญจรด้วยความสะดวกและปลอดภัย	กองช่าง
๑๒	โครงการก่อสร้างถนนคอนกรีตเสริมเหล็กสายบ้านหนองอี่เฒ่า หมู่ที่ ๒ จากศาลาประชาคมถึงหน้าวัดสว่างโนนทัน	เพื่อให้ประชาชนได้มีถนนสำหรับการคมนาคมได้อย่าง สะดวก	ก่อสร้างถนนคอนกรีตเสริมเหล็ก กว้าง ๕ เมตร ยาว ๗๗ เมตร หนา ๐.๑๕ เมตร หรือพื้นที่คอนกรีตไม่น้อยกว่า ๓๘๕ ตารางเมตร ลงหินโหล่ทางข้างละ ๐.๕๐ เมตร	-	-	๒๒๐,๐๐๐	-	-	ร้อยละ ๘๐ ของประชาชนเดินทางสะดวก	ประชาชนเดินทางสัญจรด้วยความสะดวกและปลอดภัย	กองช่าง

ก. ยุทธศาสตร์จังหวัดที่ ๓ พัฒนาศักยภาพของจังหวัด ให้เป็นเมืองน่าอาศัย น่าท่องเที่ยว และน่าลงทุน

ข. ยุทธศาสตร์การพัฒนาขององค์กรปกครองส่วนท้องถิ่นในจังหวัดที่ ๕ พัฒนาโครงสร้างพื้นฐาน

๑. ยุทธศาสตร์พัฒนาโครงสร้างพื้นฐาน

๑.๑ แผนงานอุตสาหกรรมและการโยธา

แบบ ผ. ๐๒

ที่	โครงการ	วัตถุประสงค์	เป้าหมาย (ผลผลิตของโครงการ)	งบประมาณและที่ผ่านมา					ตัวชี้วัด (KPI)	ผลที่คาดว่าจะได้รับ	หน่วยงาน รับผิดชอบหลัก
				๒๕๖๖ (บาท)	๒๕๖๗ (บาท)	๒๕๖๘ (บาท)	๒๕๖๙ (บาท)	๒๕๗๐ (บาท)			
๑๓	โครงการก่อสร้างถนนคอนกรีตเสริมเหล็กสายบ้านหนองอิดเฒ่า หมู่ที่ ๒ จากโรงเรียนบัวสวรรค์ถึงบ้านนางลวย รายเรียบ	เพื่อให้ประชาชนได้มีถนนสำหรับการคมนาคมได้อย่าง สะดวก	ก่อสร้างถนนคอนกรีตเสริมเหล็ก กว้าง ๔ เมตร ยาว ๙๘ เมตร หนา ๐.๑๕ เมตร หรือพื้นที่คอนกรีตไม่น้อยกว่า ๓๙๒ ตารางเมตร ลงหินใหญ่ทางข้างละ ๐.๕๐ เมตร	-	-	๒๒๐,๐๐๐	-	-	ร้อยละ ๘๐ ของประชาชนเดินทางสะดวก	ประชาชนเดินทางสัญจรด้วยความสะดวกและปลอดภัย	กองช่าง
๑๔	โครงการก่อสร้างถนนคอนกรีตเสริมเหล็กสายบ้านหนองอิดเฒ่า หมู่ที่ ๒ จากบ้านนางราตรี ถึงถนนบ้านหนองกุง ตำบลหัวงัว	เพื่อให้ประชาชนได้มีถนนสำหรับการคมนาคมได้อย่าง สะดวก	ก่อสร้างถนนคอนกรีตเสริมเหล็ก กว้าง ๔ เมตร ยาว ๘๖ เมตร หนา ๐.๑๕ เมตร หรือพื้นที่คอนกรีตไม่น้อยกว่า ๓๔๔ ตารางเมตร ลงหินใหญ่ทางข้างละ ๐.๕๐ เมตร	-	-	๒๐๐,๐๐๐	-	-	ร้อยละ ๘๐ ของประชาชนเดินทางสะดวก	ประชาชนเดินทางสัญจรด้วยความสะดวกและปลอดภัย	กองช่าง
๑๕	โครงการก่อสร้างถนนคอนกรีตเสริมเหล็กบ้านโนนชาติ หมู่ที่ ๓ จากบ้านนายสมาน โคตรเสนา-สวนนายกรวิชัย ยุกระจร	เพื่อให้ประชาชนได้มีถนนสำหรับการคมนาคมได้อย่าง สะดวก	ก่อสร้างถนนคอนกรีตเสริมเหล็ก กว้าง ๔ เมตร ยาว ๒๘๕ เมตร หนา ๐.๑๕ เมตร ใหญ่ทางข้างละ ๐.๕๐ เมตร หรือพื้นที่คอนกรีตไม่น้อยกว่า ๑,๑๔๐ ตารางเมตร	-	-	-	-	๖๕๐,๐๐๐	ร้อยละ ๘๐ ของประชาชนเดินทางสะดวก	ประชาชนเดินทางสัญจรด้วยความสะดวกและปลอดภัย	กองช่าง

ก. ยุทธศาสตร์จังหวัดที่ ๓ พัฒนาศักยภาพของจังหวัด ให้เป็นเมืองน่าอาศัย น่าท่องเที่ยว และน่าลงทุน

ข. ยุทธศาสตร์การพัฒนาขององค์กรปกครองส่วนท้องถิ่นในจังหวัดที่ ๕ พัฒนาโครงสร้างพื้นฐาน

๑. ยุทธศาสตร์พัฒนาโครงสร้างพื้นฐาน

๑.๑ แผนงานอุตสาหกรรมและการโยธา

แบบ ผ. ๐๒

ที่	โครงการ	วัตถุประสงค์	เป้าหมาย (ผลผลิตของโครงการ)	งบประมาณและที่ผ่านมา					ตัวชี้วัด (KPI)	ผลที่คาดว่าจะได้รับ	หน่วยงาน รับผิดชอบหลัก
				๒๕๖๖ (บาท)	๒๕๖๗ (บาท)	๒๕๖๘ (บาท)	๒๕๖๙ (บาท)	๒๕๗๐ (บาท)			
๑๖	โครงการก่อสร้างถนนคอนกรีตเสริมเหล็กสายบ้านโนนชาด หมู่ที่ ๓ สายรอบหนองจาน	เพื่อให้ประชาชนได้มี ถนนสำหรับการคมนาคมได้อย่าง สะดวก	ก่อสร้างถนนคอนกรีตเสริมเหล็กกว้าง ๔ เมตร ยาว ๖๗๐ เมตร หนา ๐.๑๕ เมตร ไหล่ทางข้างละ ๐.๕๐ เมตร หรือพื้นที่เทคอนกรีตไม่น้อยกว่า ๒,๖๘๐ ตารางเมตร	-	-	-	-	๑,๕๐๐,๐๐๐	ร้อยละ ๘๐ ของประชาชนเดินทางสะดวก	ประชาชนเดินทางสัญจรด้วยความสะดวกและปลอดภัย	กองช่าง
๑๗	โครงการก่อสร้างถนนคอนกรีตเสริมเหล็กสายบ้านโนนชาด หมู่ที่ ๓ จากบ้านนางอัมพวรรณ นวนโสภา - บ้านนางประครอง ภูชะนาม	เพื่อให้ประชาชนได้มี ถนนสำหรับการคมนาคมได้อย่าง สะดวก	ก่อสร้างถนนคอนกรีตเสริมเหล็กกว้าง ๓ เมตร ยาว ๔๕ เมตร หนา ๐.๑๕ เมตร หรือพื้นที่เทคอนกรีตไม่น้อยกว่า ๑๓๕ ตารางเมตร	๘๐,๐๐๐	-	-	-	-	ร้อยละ ๘๐ ของประชาชนเดินทางสะดวก	ประชาชนเดินทางสัญจรด้วยความสะดวกและปลอดภัย	กองช่าง
๑๘	โครงการก่อสร้างถนนคอนกรีตเสริมเหล็กสายบ้านโนนชาด หมู่ที่ ๓ จากบ้านนางสำรอง ภูหัดการ - นานายสม ภูยอดนิล	เพื่อให้ประชาชนได้มี ถนนสำหรับการคมนาคมได้อย่าง สะดวก	ก่อสร้างถนนคอนกรีตเสริมเหล็ก กว้าง ๓ เมตร ยาว ๘๒๗ เมตร หนา ๐.๑๕ เมตร หรือพื้นที่เทคอนกรีตไม่น้อยกว่า ๒,๔๘๑ ตารางเมตร	-	-	-	-	๑,๔๐๐,๐๐๐	ร้อยละ ๘๐ ของประชาชนเดินทางสะดวก	ประชาชนเดินทางสัญจรด้วยความสะดวกและปลอดภัย	กองช่าง

ก. ยุทธศาสตร์จังหวัดที่ ๓ พัฒนาศักยภาพของจังหวัด ให้เป็นเมืองน่าอาศัย น่าท่องเที่ยว และน่าลงทุน

ข. ยุทธศาสตร์การพัฒนาขององค์กรปกครองส่วนท้องถิ่นในจังหวัดที่ ๕ พัฒนาโครงสร้างพื้นฐาน

๑. ยุทธศาสตร์พัฒนาโครงสร้างพื้นฐาน

๑.๑ แผนงานอุตสาหกรรมและการโยธา

แบบ ผ. ๐๒

ที่	โครงการ	วัตถุประสงค์	เป้าหมาย (ผลผลิตของโครงการ)	งบประมาณและที่ผ่านมา					ตัวชี้วัด (KPI)	ผลที่คาดว่าจะได้รับ	หน่วยงาน รับผิดชอบหลัก
				๒๕๖๖ (บาท)	๒๕๖๗ (บาท)	๒๕๖๘ (บาท)	๒๕๖๙ (บาท)	๒๕๗๐ (บาท)			
๑๙	โครงการก่อสร้างถนนคอนกรีตเสริมเหล็กสายบ้านโนนชาต หมู่ที่ ๓ จากหน้าบ้านนายภูมิ มินทร์ รัตนชัย – วังไทรงาม	เพื่อให้ประชาชนได้มี ถนนสำหรับใช้การ คมนาคมได้อย่าง สะดวก	ก่อสร้างถนนคอนกรีตเสริมเหล็ก กว้าง ๒.๕ เมตร ยาว ๓๖๓ เมตร หนา ๐.๑๕ เมตร หรือพื้นที่เทคอนกรีตไม่น้อยกว่า ๙๐๗.๕๐ ตารางเมตร	-	-	-	-	๕๓๐,๐๐๐	ร้อยละ ๘๐ ของประชาชนเดินทางสัญจรด้วยความสะดวกและปลอดภัย	กองช่าง	
๒๐	โครงการก่อสร้างถนนคอนกรีตเสริมเหล็กสายบ้านโนนชาต หมู่ที่ ๓ จากสี่แยกหน้าบ้านนายนำชัย ภูจุงกุล – ที่นายนายทอง แหวน ภูหัดการ	เพื่อให้ประชาชนได้มี ถนนสำหรับใช้การ คมนาคมได้อย่าง สะดวก	ก่อสร้างถนนคอนกรีตเสริมเหล็ก กว้าง ๕ เมตร ยาว ๗๙ เมตร หนา ๐.๑๕ เมตร ไหล่ทางข้างละ ๐.๕๐ เมตร หรือพื้นที่เทคอนกรีตไม่น้อยกว่า ๓๙๕ ตารางเมตร	๒๕๐,๐๐๐	-	-	-	-	ร้อยละ ๘๐ ของประชาชนเดินทางสัญจรด้วยความสะดวกและปลอดภัย	กองช่าง	
๒๑	โครงการก่อสร้างถนนคอนกรีตเสริมเหล็กสายบ้านโนนชาต หมู่ที่ ๓ จากหน้าบ้านนางไพสี วงสามารถ – หน้าบ้านนางทองเพชร แสงสุขสว่าง	เพื่อให้ประชาชนได้มี ถนนสำหรับใช้การ คมนาคมได้อย่าง สะดวก	ก่อสร้างถนนคอนกรีตเสริมเหล็ก กว้าง ๓ เมตร ยาว ๓๔ เมตร หนา ๐.๑๕ เมตร ไหล่ทางข้างละ ๐.๕๐ เมตร หรือพื้นที่เทคอนกรีตไม่น้อยกว่า ๑๐๒ ตารางเมตร	๗๐,๐๐๐	-	-	-	-	ร้อยละ ๘๐ ของประชาชนเดินทางสัญจรด้วยความสะดวกและปลอดภัย	กองช่าง	

ก. ยุทธศาสตร์จังหวัดที่ ๓ พัฒนาศักยภาพของจังหวัด ให้เป็นเมืองน่าอาศัย น่าท่องเที่ยว และน่าลงทุน

ข. ยุทธศาสตร์การพัฒนาขององค์กรปกครองส่วนท้องถิ่นในจังหวัดที่ ๕ พัฒนาโครงสร้างพื้นฐาน

๑. ยุทธศาสตร์พัฒนาโครงสร้างพื้นฐาน

๑.๑ แผนงานอุตสาหกรรมและการโยธา

ที่	โครงการ	วัตถุประสงค์	เป้าหมาย (ผลผลิตของโครงการ)	งบประมาณและที่ผ่านมา					ตัวชี้วัด (KPI)	ผลที่คาดว่าจะได้รับ	หน่วยงาน รับผิดชอบหลัก
				๒๕๖๖ (บาท)	๒๕๖๗ (บาท)	๒๕๖๘ (บาท)	๒๕๖๙ (บาท)	๒๕๗๐ (บาท)			
๒๒	โครงการก่อสร้างถนนผิวจราจรแบบคอนกรีตเสริมเหล็ก บ้านโนนชาด หมู่ที่ ๓ สายทางเข้าหนองจาน - ต.ต.บุญช่วย ภูกระบัง	เพื่อให้ประชาชนได้มี ถนนสำหรับใช้การ คมนาคมได้อย่าง สะดวก	ก่อสร้างถนนคอนกรีตเสริมเหล็ก กว้าง ๔ เมตร ยาว ๒๑๕ เมตร หนา ๐.๑๕ เมตร หรือพื้นที่คอนกรีตไม่น้อยกว่า ๘๖๐ ตารางเมตร	-	-	-	๕๐๐,๐๐๐	-	ร้อยละ ๘๐ ของประชาชนเดินทางสะดวก	ประชาชนเดินทางสะดวกด้วยความปลอดภัย	กองช่าง
๒๓	โครงการปรับปรุง/ซ่อมแซมถนนคอนกรีตเสริมเหล็กหน้าโรงเรียนดอนกลอยโนนชาด (พิลาศอุปถัมภ์)	เพื่อให้ประชาชนได้มี ถนนสำหรับใช้การ คมนาคมได้อย่าง สะดวก	ก่อสร้างถนนคอนกรีตเสริมเหล็ก กว้าง ๕ เมตร ยาว ๑๖๐ เมตร หนา ๐.๑๕ เมตร หรือพื้นที่คอนกรีตไม่น้อยกว่า ๘๐๐ ตารางเมตร ลงหินโกล่ทางข้างละ ๐.๕๐ เมตร	-	-	-	-	๔๕๐,๐๐๐	ร้อยละ ๘๐ ของประชาชนเดินทางสะดวก	ประชาชนเดินทางสะดวกและความปลอดภัย	กองช่าง
๒๔	โครงการก่อสร้างถนนคอนกรีตเสริมเหล็กสายบ้านโนนชาด หมู่ที่ ๓จากโรงเรียนดอนกลอยโนนชาด-วังไทรงาม	เพื่อให้ประชาชนได้มี ถนนสำหรับใช้การ คมนาคมได้อย่าง สะดวก	ก่อสร้างถนนคอนกรีตเสริมเหล็ก กว้าง ๓ เมตร ยาว ๓๐๐ เมตร หนา ๐.๑๕ เมตร โกล่ทางลงหินเฉลี่ยข้างละ ๐.๐๕ เมตร หรือพื้นที่คอนกรีตไม่น้อยกว่า ๙๐๐ ตารางเมตร	-	-	-	๕๐๐,๐๐๐	-	ร้อยละ ๘๐ ของประชาชนเดินทางสะดวก	ประชาชนเดินทางสะดวกและความปลอดภัย	กองช่าง

ก. ยุทธศาสตร์จังหวัดที่ ๓ พัฒนาศักยภาพของจังหวัด ให้เป็นเมืองน่าอาศัย น่าท่องเที่ยว และน่าลงทุน

ข. ยุทธศาสตร์การพัฒนาขององค์กรปกครองส่วนท้องถิ่นในจังหวัดที่ ๕ พัฒนาโครงสร้างพื้นฐาน

๑. ยุทธศาสตร์พัฒนาโครงสร้างพื้นฐาน

๑.๑ แผนงานอุตสาหกรรมและการโยธา

แบบ ผ. ๐๒

ที่	โครงการ	วัตถุประสงค์	เป้าหมาย (ผลผลิตของโครงการ)	งบประมาณและที่ผ่านมา					ตัวชี้วัด (KPI)	ผลที่คาดว่าจะได้รับ	หน่วยงาน รับผิดชอบหลัก
				๒๕๖๖ (บาท)	๒๕๖๗ (บาท)	๒๕๖๘ (บาท)	๒๕๖๙ (บาท)	๒๕๗๐ (บาท)			
๒๕	โครงการก่อสร้างถนนคอนกรีตเสริมเหล็กสายบ้านดงน้อย หมู่ที่ ๔ จากบ้านนางศิริลักษณ์ อุภา - บ้านนายชัยวัช โคนันทะ	เพื่อให้ประชาชนได้มี ถนนสำหรับใช้การ คมนาคมได้อย่าง สะดวก	ก่อสร้างถนนคอนกรีตเสริมเหล็ก กว้าง ๔ เมตร ยาว ๒๕๐ เมตร หนา ๐.๑๕ เมตร ไหล่ทางลงหินเฉลี่ยข้างละ ๐.๓๐ เมตร หรือพื้นที่คอนกรีตไม่น้อยกว่า ๗๕๐ ตารางเมตร	๔๕๐,๐๐๐	-	-	-	-	ร้อยละ ๘๐ ของประชาชนเดินทางสัญจรด้วยความ สะดวกและปลอดภัย	กองช่าง	
๒๖	โครงการก่อสร้างถนนคอนกรีตเสริมเหล็กสายบ้านดงน้อย หมู่ที่ ๔ จากบ้านนายสมหวัง ภูหัวดอน - สามแยกสวนนางบุญช่วย แก้วกันยา	เพื่อให้ประชาชนได้มี ถนนสำหรับใช้การ คมนาคมได้อย่าง สะดวก	ก่อสร้างถนนคอนกรีตเสริมเหล็ก กว้าง ๔ เมตร ยาว ๑๕๐ เมตร หนา ๐.๑๕ เมตร ไหล่ทางลงหินเฉลี่ยข้างละ ๐.๐๕ เมตร หรือพื้นที่คอนกรีตไม่น้อยกว่า ๖๐๐ ตารางเมตร ลงหินไหล่ทางข้างละ ๐.๕๐ เมตร	-	-	๓๕๐,๐๐๐	-	-	ร้อยละ ๘๐ ของประชาชนเดินทางสัญจรด้วยความ สะดวกและปลอดภัย	กองช่าง	
๒๗	โครงการปรับปรุง/ซ่อมแซมถนนผิวจราจรแบบคอนกรีตเสริมเหล็กบ้านดงน้อย หมู่ที่ ๔ สายหนองแสง - สามแยกโรงเรียนดงน้อยโนนสวรรค์	เพื่อให้ประชาชนได้มี ถนนสำหรับใช้การ คมนาคมได้อย่าง สะดวก	ก่อสร้างถนนคอนกรีตเสริมเหล็ก กว้าง ๕ เมตร ยาว ๕๖๓ เมตร หนา ๐.๑๐ เมตร หรือพื้นที่คอนกรีตไม่น้อยกว่า ๒,๘๑๕ ตารางเมตร	-	-	-	-	๑,๕๐๐,๐๐๐	ร้อยละ ๘๐ ของประชาชนเดินทางสัญจรด้วยความ สะดวกและปลอดภัย	กองช่าง	

ก. ยุทธศาสตร์จังหวัดที่ ๓ พัฒนาศักยภาพของจังหวัด ให้เป็นเมืองน่าอาศัย น่าท่องเที่ยว และน่าลงทุน

ข. ยุทธศาสตร์การพัฒนาขององค์กรปกครองส่วนท้องถิ่นในจังหวัดที่ ๕ พัฒนาโครงสร้างพื้นฐาน

๑. ยุทธศาสตร์พัฒนาโครงสร้างพื้นฐาน

๑.๑ แผนงานอุตสาหกรรมและการโยธา

ที่	โครงการ	วัตถุประสงค์	เป้าหมาย (ผลผลิตของโครงการ)	งบประมาณและที่ผ่านมา					ตัวชี้วัด (KPI)	ผลที่คาดว่าจะได้รับ	หน่วยงาน รับผิดชอบหลัก
				๒๕๖๖ (บาท)	๒๕๖๗ (บาท)	๒๕๖๘ (บาท)	๒๕๖๙ (บาท)	๒๕๗๐ (บาท)			
๒๘	โครงการก่อสร้างถนนคอนกรีตเสริมเหล็กสายบ้านดงน้อย หมู่ที่ ๔ สายบ้านรอบป่าชุมชน (สายคุ้มแก-อบต.หนองอโศก)	เพื่อให้ประชาชนได้มี ถนนสำหรับใช้การ คมนาคมได้อย่าง สะดวก	ก่อสร้างถนนคอนกรีตเสริมเหล็ก กว้าง ๔ เมตร ยาว ๕๐๐ เมตร หนา ๐.๑๕ เมตร หรือพื้นที่คอนกรีตไม่น้อยกว่า ๒,๐๐๐ ตารางเมตร ลงหินไหลทางข้างละ ๐.๕๐ เมตร	-	-	๑,๒๐๐,๐๐๐	-	-	ร้อยละ ๘๐ ของประชาชนเดินทางสะดวก	ประชาชนเดินทางสัญจรด้วยความ สะดวกและปลอดภัย	กองช่าง
๒๙	โครงการก่อสร้างถนนคอนกรีตเสริมเหล็กสายบ้านดงน้อย หมู่ที่ ๔ หน้าบ้านนางคำพอง ภูกันดาร	เพื่อให้ประชาชนได้มี ถนนสำหรับใช้การ คมนาคมได้อย่าง สะดวก	ก่อสร้างถนนคอนกรีตเสริมเหล็ก กว้าง ๔ เมตร ยาว ๕๐ เมตร หนา ๐.๑๕ เมตร หรือพื้นที่คอนกรีตไม่น้อยกว่า ๒๐๐ ตารางเมตร ลงหินไหลทางข้างละ ๐.๕๐ เมตร	๑๒๐,๐๐๐	-	-	-	-	ร้อยละ ๘๐ ของประชาชนเดินทางสะดวก	ประชาชนเดินทางสัญจรด้วยความ สะดวกและปลอดภัย	กองช่าง
๓๐	โครงการปรับปรุง/ซ่อมแซมเสริมผิวจราจรถนนคอนกรีตเสริมเหล็กสายบ้านโนนสวรรค์ – หนองแสง บ้านดงน้อย หมู่ที่ ๔	เพื่อให้ประชาชนได้มี ถนนสำหรับใช้การ คมนาคมได้อย่าง สะดวก	ก่อสร้างถนนคอนกรีตเสริมเหล็ก กว้าง ๔ เมตร ยาว ๔๕๐ เมตร หนา ๐.๑๐ เมตร หรือพื้นที่คอนกรีตไม่น้อยกว่า ๑,๓๖๐ ตารางเมตร	-	-	-	๑,๐๐๐,๐๐๐	-	ร้อยละ ๘๐ ของประชาชนเดินทางสะดวก	ประชาชนเดินทางสัญจรด้วยความ สะดวกและปลอดภัย	กองช่าง

ก. ยุทธศาสตร์จังหวัดที่ ๓ พัฒนาศักยภาพของจังหวัด ให้เป็นเมืองน่าอาศัย น่าท่องเที่ยว และน่าลงทุน

ข. ยุทธศาสตร์การพัฒนาขององค์กรปกครองส่วนท้องถิ่นในจังหวัดที่ ๕ พัฒนาโครงสร้างพื้นฐาน

๑. ยุทธศาสตร์พัฒนาโครงสร้างพื้นฐาน

๑.๑ แผนงานอุตสาหกรรมและการโยธา

ที่	โครงการ	วัตถุประสงค์	เป้าหมาย (ผลผลิตของโครงการ)	งบประมาณและที่ผ่านมา					ตัวชี้วัด (KPI)	ผลที่คาดว่าจะได้รับ	หน่วยงาน รับผิดชอบหลัก
				๒๕๖๖ (บาท)	๒๕๖๗ (บาท)	๒๕๖๘ (บาท)	๒๕๖๙ (บาท)	๒๕๗๐ (บาท)			
๓๑	โครงการก่อสร้างถนนคอนกรีตเสริมเหล็กสายบ้านดงน้อย หมู่ที่ ๕ จากบ้านนางหนูพิน ลีชาคำ – สามแยกบ้านนายสุนทร พิมพาคำ	เพื่อให้ประชาชนได้มีถนนสำหรับการคมนาคมได้อย่างสะดวก	ก่อสร้างถนนคอนกรีตเสริมเหล็ก กว้าง ๔ เมตร ยาว ๘๔ เมตร หนา ๐.๑๕ เมตร หรือพื้นที่คอนกรีตไม่น้อยกว่า ๓๓๖ ตารางเมตร ลงหินใหญ่ทางข้างละ ๐.๕๐ เมตร	๒๐๐,๐๐๐	-	-	-	-	ร้อยละ ๘๐ ของประชาชนเดินทางสะดวก	ประชาชนเดินทางสัญจรด้วยความสะดวกและปลอดภัย	กองช่าง
๓๒	โครงการก่อสร้างถนนคอนกรีตเสริมเหล็กสายบ้านดงน้อย หมู่ที่ ๕ จากบ้านนายสมหมาย ภูบุญปลูกรอบวัดถึงโรงปุ๋ย	เพื่อให้ประชาชนได้มีถนนสำหรับการคมนาคมได้อย่างสะดวก	ก่อสร้างถนนคอนกรีตเสริมเหล็ก กว้าง ๔ เมตร ยาว ๓๐๐ เมตร หนา ๐.๑๕ เมตร หรือพื้นที่คอนกรีตไม่น้อยกว่า ๑,๒๐๐ ตารางเมตร ลงหินใหญ่ทางข้างละ ๐.๕๐ เมตร	-	-	-	๗๐๐,๐๐๐	-	ร้อยละ ๘๐ ของประชาชนเดินทางสะดวก	ประชาชนเดินทางสัญจรด้วยความสะดวกและปลอดภัย	กองช่าง
๓๓	โครงการก่อสร้างถนนคอนกรีตเสริมเหล็กสายบ้านดงน้อย หมู่ที่ ๕ จากบ้านนางทองไสย โคระนำ – บ้านนางอร่าม บ้านดงน้อย หมู่ที่ ๔	เพื่อให้ประชาชนได้มีถนนสำหรับการคมนาคมได้อย่างสะดวก	ก่อสร้างถนนคอนกรีตเสริมเหล็ก กว้าง ๔ เมตร ยาว ๗๐ เมตร หนา ๐.๑๕ เมตร หรือพื้นที่คอนกรีตไม่น้อยกว่า ๒๘๐ ตารางเมตร ลงหินใหญ่ทางข้างละ ๐.๕๐ เมตร	๑๖๐,๐๐๐	-	-	-	-	ร้อยละ ๘๐ ของประชาชนเดินทางสะดวก	ประชาชนเดินทางสัญจรด้วยความสะดวกและปลอดภัย	กองช่าง

ก. ยุทธศาสตร์จังหวัดที่ ๓ พัฒนาศักยภาพของจังหวัด ให้เป็นเมืองน่าอาศัย น่าท่องเที่ยว และน่าลงทุน

ข. ยุทธศาสตร์การพัฒนาขององค์กรปกครองส่วนท้องถิ่นในจังหวัดที่ ๕ พัฒนาโครงสร้างพื้นฐาน

๑. ยุทธศาสตร์พัฒนาโครงสร้างพื้นฐาน

๑.๑ แผนงานอุตสาหกรรมและการโยธา

แบบ ผ. ๐๒

ที่	โครงการ	วัตถุประสงค์	เป้าหมาย (ผลผลิตของโครงการ)	งบประมาณและที่ผ่านมา					ตัวชี้วัด (KPI)	ผลที่คาดว่าจะได้รับ	หน่วยงาน รับผิดชอบหลัก
				๒๕๖๖ (บาท)	๒๕๖๗ (บาท)	๒๕๖๘ (บาท)	๒๕๖๙ (บาท)	๒๕๗๐ (บาท)			
๓๔	โครงการก่อสร้างถนนคอนกรีตเสริมเหล็ก บ้านดงน้อย หมู่ที่ ๕ จากโรงปุ๋ย – หนองสองแมว	เพื่อให้ประชาชนได้มี ถนนสำหรับใช้การ คมนาคมได้อย่าง สะดวก	ก่อสร้างถนนคอนกรีตเสริมเหล็ก กว้าง ๔ เมตร ระยะทาง ๕๐๐ เมตร	-	-	-	๖๐๐,๐๐๐	-	ร้อยละ ๘๐ ของประชาชนเดินทางสะดวก	ประชาชนเดินทางสัญจรด้วยความสะดวกและปลอดภัย	กองช่าง
๓๕	โครงการก่อสร้างถนนคอนกรีตเสริมเหล็ก บ้านดงน้อย หมู่ที่ ๕ จากบ้านนายสมหมาย ภูบุญปลูก- หนองสองแมว	เพื่อให้ประชาชนได้มี ถนนสำหรับใช้การ คมนาคมได้อย่าง สะดวก	ก่อสร้างถนนคอนกรีตเสริมเหล็ก กว้าง ๔ เมตร ระยะทาง ๒๐๐ เมตร	-	-	-	๔๐๐,๐๐๐	-	ร้อยละ ๘๐ ของประชาชนเดินทางสะดวก	ประชาชนเดินทางสัญจรด้วยความสะดวกและปลอดภัย	กองช่าง
๓๖	โครงการก่อสร้างถนนคอนกรีตเสริมเหล็ก บ้านดงน้อย หมู่ที่ ๕ จากบ้านนางใหม่ ภูบุญปลูก- บ้านนายสมศักดิ์ ภาษี	เพื่อให้ประชาชนได้มี ถนนสำหรับใช้การ คมนาคมได้อย่าง สะดวก	ก่อสร้างถนนคอนกรีตเสริมเหล็ก กว้าง ๔ เมตร ระยะทาง ๒๐๐ เมตร	-	-	-	๔๐๐,๐๐๐	-	ร้อยละ ๘๐ ของประชาชนเดินทางสะดวก	ประชาชนเดินทางสัญจรด้วยความสะดวกและปลอดภัย	กองช่าง

ก. ยุทธศาสตร์จังหวัดที่ ๓ พัฒนาศักยภาพของจังหวัด ให้เป็นเมืองน่าอาศัย น่าท่องเที่ยว และน่าลงทุน

ข. ยุทธศาสตร์การพัฒนาขององค์กรปกครองส่วนท้องถิ่นในจังหวัดที่ ๕ พัฒนาโครงสร้างพื้นฐาน

๑. ยุทธศาสตร์พัฒนาโครงสร้างพื้นฐาน

๑.๑ แผนงานอุตสาหกรรมและการโยธา

แบบ ผ. ๐๒

ที่	โครงการ	วัตถุประสงค์	เป้าหมาย (ผลผลิตของโครงการ)	งบประมาณและที่ผ่านมา					ตัวชี้วัด (KPI)	ผลที่คาดว่าจะได้รับ	หน่วยงาน รับผิดชอบหลัก
				๒๕๖๖ (บาท)	๒๕๖๗ (บาท)	๒๕๖๘ (บาท)	๒๕๖๙ (บาท)	๒๕๗๐ (บาท)			
๓๗	โครงการก่อสร้างถนนคอนกรีตเสริมเหล็กสายบ้านดงน้อย หมู่ที่ ๕ จากบ้านนางลำไพ วิรุฬพัฒนา- บ้านนางบุญช่วย แก้วกันยา	เพื่อให้ประชาชนได้มีถนนสำหรับการคมนาคมได้อย่างสะดวก	ก่อสร้างถนนคอนกรีตเสริมเหล็ก กว้าง ๔ เมตร ยาว ๑๐๐ เมตร หนา ๐.๑๕ เมตร หรือพื้นที่คอนกรีตไม่น้อยกว่า ๔๐๐ ตารางเมตร ลงหินไหล่ทางข้างละ ๐.๕๐ เมตร	๒๒๐,๐๐๐	-	-	-	-	ร้อยละ ๘๐ ของประชาชนเดินทางสะดวก	ประชาชนเดินทางสัญจรด้วยความสะดวกและปลอดภัย	กองช่าง
๓๘	โครงการก่อสร้างถนนคอนกรีตเสริมเหล็กสายบ้านจากบ้านนายสมจิตร โฉมไธสง บ้านดงน้อย หมู่ที่ ๕ - โรงเรียนดงน้อยโนนสวรรค์	เพื่อให้ประชาชนได้มีถนนสำหรับการคมนาคมได้อย่างสะดวก	ก่อสร้างถนนคอนกรีตเสริมเหล็ก กว้าง ๓ เมตร ยาว ๕๐ เมตร หนา ๐.๑๕ เมตร หรือพื้นที่คอนกรีตไม่น้อยกว่า ๑๕๐ ตารางเมตร ลงหินไหล่ทางข้างละ ๐.๕๐ เมตร	๙๐,๐๐๐	-	-	-	-	ร้อยละ ๘๐ ของประชาชนเดินทางสะดวก	ประชาชนเดินทางสัญจรด้วยความสะดวกและปลอดภัย	กองช่าง
๓๙	โครงการก่อสร้างถนนคอนกรีตเสริมเหล็กสายบ้านจากแยกซ้ายมือจากบ้านหนองอีเฒ่าถึงบ้านนายสำรวม ภูชะมา บ้านดอนกลอย หมู่ที่ ๖	เพื่อให้ประชาชนได้มีถนนสำหรับการคมนาคมได้อย่างสะดวก	ก่อสร้างถนนคอนกรีตเสริมเหล็ก กว้าง ๔ เมตร ยาว ๙๓ เมตร หนา ๐.๑๕ เมตร หรือพื้นที่คอนกรีตไม่น้อยกว่า ๓๗๒ ตารางเมตร ลงหินไหล่ทางข้างละ ๐.๕๐ เมตร	๒๐๐,๐๐๐	-	-	-	-	ร้อยละ ๘๐ ของประชาชนเดินทางสะดวก	ประชาชนเดินทางสัญจรด้วยความสะดวกและปลอดภัย	กองช่าง

ก. ยุทธศาสตร์จังหวัดที่ ๓ พัฒนาศักยภาพของจังหวัด ให้เป็นเมืองน่าอาศัย น่าท่องเที่ยว และน่าลงทุน

ข. ยุทธศาสตร์การพัฒนาขององค์กรปกครองส่วนท้องถิ่นในจังหวัดที่ ๕ พัฒนาโครงสร้างพื้นฐาน

๑. ยุทธศาสตร์พัฒนาโครงสร้างพื้นฐาน

๑.๑ แผนงานอุตสาหกรรมและการโยธา

แบบ ผ. ๐๒

ที่	โครงการ	วัตถุประสงค์	เป้าหมาย (ผลผลิตของโครงการ)	งบประมาณและที่ผ่านมา					ตัวชี้วัด (KPI)	ผลที่คาดว่าจะได้รับ	หน่วยงาน รับผิดชอบหลัก
				๒๕๖๖ (บาท)	๒๕๖๗ (บาท)	๒๕๖๘ (บาท)	๒๕๖๙ (บาท)	๒๕๗๐ (บาท)			
๔๐	โครงการก่อสร้างถนนคอนกรีตเสริมเหล็กสายบ้านดอนกลอย หมู่ที่ ๖จากบ้านนายบรรหาร ภูหลักถิ่นถึงบ้านร้อยตรีเกรียงศักดิ์ ภูสีดวง	เพื่อให้ประชาชนได้มี ถนนสำหรับการคมนาคมได้อย่าง สะดวก	ก่อสร้างถนนคอนกรีตเสริมเหล็ก กว้าง ๔ เมตร ยาว ๑๗๓ เมตร หนา ๐.๑๕ เมตร หรือพื้นที่คอนกรีตไม่น้อยกว่า ๖๙๒ ตารางเมตร ลงหินไหลทางข้างละ ๐.๕๐ เมตร	-	-	-	๔๐๐,๐๐๐	-	ร้อยละ ๘๐ ของประชาชนเดินทางสะดวก	ประชาชนเดินทางสัญจรด้วยความสะดวกและปลอดภัย	กองช่าง
๔๑	โครงการก่อสร้างถนนคอนกรีตเสริมเหล็กสายบ้านดอนกลอย หมู่ที่ ๖จากน้ำประปาถึงบ้านนายสมโก โสภานะ	เพื่อให้ประชาชนได้มี ถนนสำหรับการคมนาคมได้อย่าง สะดวก	ก่อสร้างถนนคอนกรีตเสริมเหล็ก กว้าง ๔ เมตร ยาว ๗๐ เมตร หนา ๐.๑๕ เมตร หรือพื้นที่คอนกรีตไม่น้อยกว่า ๒๘๐ ตารางเมตร ลงหินไหลทางข้างละ ๐.๕๐ เมตร	๑๖๐,๐๐๐	-	-	-	-	ร้อยละ ๘๐ ของประชาชนเดินทางสะดวก	ประชาชนเดินทางสัญจรด้วยความสะดวกและปลอดภัย	กองช่าง

ก. ยุทธศาสตร์จังหวัดที่ ๓ พัฒนาศักยภาพของจังหวัด ให้เป็นเมืองน่าอาศัย น่าท่องเที่ยว และน่าลงทุน

ข. ยุทธศาสตร์การพัฒนาขององค์กรปกครองส่วนท้องถิ่นในจังหวัดที่ ๕ พัฒนาโครงสร้างพื้นฐาน

๑. ยุทธศาสตร์พัฒนาโครงสร้างพื้นฐาน

๑.๑ แผนงานอุตสาหกรรมและการโยธา

ที่	โครงการ	วัตถุประสงค์	เป้าหมาย (ผลผลิตของโครงการ)	งบประมาณและที่ผ่านมา					ตัวชี้วัด (KPI)	ผลที่คาดว่าจะได้รับ	หน่วยงาน รับผิดชอบหลัก
				๒๕๖๖ (บาท)	๒๕๖๗ (บาท)	๒๕๖๘ (บาท)	๒๕๖๙ (บาท)	๒๕๗๐ (บาท)			
๔๒	โครงการก่อสร้างถนนคอนกรีตเสริมเหล็กสายบ้านดอนกลอย หมู่ที่ ๖ จากบ้านนางเหรียญทองกุลเทพ ถึงบ้านนางมงคลชนก จินตามล	เพื่อให้ประชาชนได้มีถนนสำหรับการคมนาคมได้อย่างสะดวก	ก่อสร้างถนนคอนกรีตเสริมเหล็ก กว้าง ๓ เมตร ยาว ๔๐ เมตร หนา ๐.๑๕ เมตร หรือพื้นที่คอนกรีตไม่น้อยกว่า ๑๒๐ ตารางเมตร ลงหินไหลทางข้างละ ๐.๕๐ เมตร	๗๐,๐๐๐	-	-	-	-	ร้อยละ ๘๐ ของประชาชนเดินทางสะดวก	ประชาชนเดินทางสัญจรด้วยความสะดวกและปลอดภัย	กองช่าง
๔๓	โครงการก่อสร้างถนนคอนกรีตเสริมเหล็กสายบ้านดอนกลอย หมู่ที่ ๖ จากถ้ำน้ำประปาข้างวัด – บ้านนายพรม สิทธิไกรพงษ์	เพื่อให้ประชาชนได้มีถนนสำหรับการคมนาคมได้อย่างสะดวก	ก่อสร้างถนนคอนกรีตเสริมเหล็ก กว้าง ๔ เมตร ยาว ๓๐๑ เมตร หนา ๐.๑๕ เมตร หรือพื้นที่เทคอนกรีตไม่น้อยกว่า ๑,๒๐๔ ตารางเมตร	-	-	๗๐๐,๐๐๐	-	-	ร้อยละ ๘๐ ของประชาชนเดินทางสะดวก	ประชาชนเดินทางสัญจรด้วยความสะดวกและปลอดภัย	กองช่าง
๔๔	โครงการก่อสร้างถนนคอนกรีตเสริมเหล็กสายบ้านดอนกลอย หมู่ที่ ๖ จากบ้านนายพรม สิทธิไกรพงษ์ – บ้านนายคำพันธ์ ภูวอง	เพื่อให้ประชาชนได้มีถนนสำหรับการคมนาคมได้อย่างสะดวก	ก่อสร้างถนนคอนกรีตเสริมเหล็ก กว้าง ๔ เมตร ยาว ๑๘๗ เมตร หนา ๐.๑๕ เมตร ไหล่ทางข้างละ ๐.๕๐ เมตร หรือพื้นที่เทคอนกรีตไม่น้อยกว่า ๗๔๘ ตารางเมตร	-	-	-	๔๒๐,๐๐๐	-	ร้อยละ ๘๐ ของประชาชนเดินทางสะดวก	ประชาชนเดินทางสัญจรด้วยความสะดวกและปลอดภัย	กองช่าง

ก. ยุทธศาสตร์จังหวัดที่ ๓ พัฒนาศักยภาพของจังหวัด ให้เป็นเมืองน่าอาศัย น่าท่องเที่ยว และน่าลงทุน

ข. ยุทธศาสตร์การพัฒนาขององค์กรปกครองส่วนท้องถิ่นในจังหวัดที่ ๕ พัฒนาโครงสร้างพื้นฐาน

๑. ยุทธศาสตร์พัฒนาโครงสร้างพื้นฐาน

๑.๑ แผนงานอุตสาหกรรมและการโยธา

แบบ ผ. ๐๒

ที่	โครงการ	วัตถุประสงค์	เป้าหมาย (ผลผลิตของโครงการ)	งบประมาณและที่ผ่านมา					ตัวชี้วัด (KPI)	ผลที่คาดว่าจะได้รับ	หน่วยงาน รับผิดชอบหลัก
				๒๕๖๖ (บาท)	๒๕๖๗ (บาท)	๒๕๖๘ (บาท)	๒๕๖๙ (บาท)	๒๕๗๐ (บาท)			
๔๕	โครงการก่อสร้างถนนคอนกรีตเสริมเหล็กสายบ้านจากบ้านดอนกลอย หมู่ที่ ๖ – บ้านคำมะยาง หมู่ที่ ๗	เพื่อให้ประชาชนได้มีถนนสำหรับการคมนาคมได้อย่างสะดวก	ก่อสร้างถนนคอนกรีตเสริมเหล็ก กว้าง ๓.๕ เมตร ยาว ๗,๐๐๐ เมตร หนา ๐.๑๕ เมตร ไหล่ทางข้างละ ๐.๕๐ เมตร หรือพื้นที่คอนกรีตไม่น้อยกว่า ๒๔,๕๐๐ ตารางเมตร	-	-	-	-	๑๓,๐๐๐,๐๐๐	ร้อยละ ๘๐ ของประชาชนเดินทางสะดวก	ประชาชนเดินทางสัญจรด้วยความสะดวกและปลอดภัย	กองช่าง
๔๖	โครงการก่อสร้างถนนคอนกรีตเสริมเหล็กบ้านดอนกลอย หมู่ที่ ๖ บ้านนายทองแดง ภูหัดการ – หนองสองนาง	เพื่อให้ประชาชนได้มีถนนสำหรับการคมนาคมได้อย่างสะดวก	ก่อสร้างถนนคอนกรีตเสริมเหล็ก กว้าง ๓ เมตร ยาว ๑๐๐ เมตร หนา ๐.๑๕ เมตร ไหล่ทางลงหินเฉลี่ยข้างละ ๐.๕๐ เมตร หรือพื้นที่คอนกรีตไม่น้อยกว่า ๓๐๐ ตารางเมตร	-	-	๑๗๐,๐๐๐	-	-	ร้อยละ ๘๐ ของประชาชนเดินทางสะดวก	ประชาชนเดินทางสัญจรด้วยความสะดวกและปลอดภัย	กองช่าง
๔๗	โครงการก่อสร้างถนนคอนกรีตเสริมเหล็กสายบ้านคำมะยาง หมู่ที่ ๗ จากบ้านนางคำพอง ป้องคำมี – บ้านนายสุญวงธิสอน	เพื่อให้ประชาชนได้มีถนนสำหรับการคมนาคมได้อย่างสะดวก	ก่อสร้างถนนคอนกรีตเสริมเหล็ก กว้าง ๓ เมตร ยาว ๒๐๐ เมตร หนา ๐.๑๕ เมตร หรือพื้นที่คอนกรีตไม่น้อยกว่า ๖๐๐ ตารางเมตร	-	-	-	-	๓๔๐,๐๐๐	ร้อยละ ๘๐ ของประชาชนเดินทางสะดวก	ประชาชนเดินทางสัญจรด้วยความสะดวกและปลอดภัย	กองช่าง

ก. ยุทธศาสตร์จังหวัดที่ ๓ พัฒนาศักยภาพของจังหวัด ให้เป็นเมืองน่าอาศัย น่าท่องเที่ยว และน่าลงทุน

ข. ยุทธศาสตร์การพัฒนาขององค์กรปกครองส่วนท้องถิ่นในจังหวัดที่ ๕ พัฒนาโครงสร้างพื้นฐาน

๑. ยุทธศาสตร์พัฒนาโครงสร้างพื้นฐาน

๑.๑ แผนงานอุตสาหกรรมและการโยธา

ที่	โครงการ	วัตถุประสงค์	เป้าหมาย (ผลผลิตของโครงการ)	งบประมาณและที่ผ่านมา					ตัวชี้วัด (KPI)	ผลที่คาดว่าจะได้รับ	หน่วยงาน รับผิดชอบหลัก
				๒๕๖๖ (บาท)	๒๕๖๗ (บาท)	๒๕๖๘ (บาท)	๒๕๖๙ (บาท)	๒๕๗๐ (บาท)			
๔๘	โครงการก่อสร้างถนนคอนกรีตเสริมเหล็กสายบ้านคำมะยาง หมู่ที่ ๗ จากบ้านนางหนูจันทร์ ภูกันดาร – บ้านนางทองสูน มาศงามเมือง	เพื่อให้ประชาชนได้มีถนนสำหรับการคมนาคมได้อย่างสะดวก	ก่อสร้างถนนคอนกรีตเสริมเหล็ก กว้าง ๓ เมตร ยาว ๘๐ เมตร หนา ๐.๑๕ เมตร หรือพื้นที่เทคอนกรีตไม่น้อยกว่า ๒๔๐ ตารางเมตร	๑๔๐,๐๐๐	-	-	-	-	ร้อยละ ๘๐ ของประชาชนเดินทางสะดวก	ประชาชนเดินทางสัญจรด้วยความสะดวกและปลอดภัย	กองช่าง
๔๙	โครงการก่อสร้างถนนคอนกรีตเสริมเหล็กสายบ้านคำมะยาง หมู่ที่ ๗ จากบ้านนางวันนา กองสมบัติถึงบ้านนางสาววาสนา พิมศรี	เพื่อให้ประชาชนได้มีถนนสำหรับการคมนาคมได้อย่างสะดวก	ก่อสร้างถนนคอนกรีตเสริมเหล็ก กว้าง ๔ เมตร ยาว ๘๕ เมตร หนา ๐.๑๕ เมตร หรือพื้นที่คอนกรีตไม่น้อยกว่า ๓๔๐ ตารางเมตร ลงหินโหล่ทางข้างละ ๐.๕๐ เมตร	๒๐๐,๐๐๐	-	-	-	-	ร้อยละ ๘๐ ของประชาชนเดินทางสะดวก	ประชาชนเดินทางสัญจรด้วยความสะดวกและปลอดภัย	กองช่าง
๕๐	โครงการก่อสร้างถนนคอนกรีตเสริมเหล็กบ้านคำมะยาง หมู่ที่ ๗ สายบ้านจากบ้านนางหนู โคระนำถึงบ้านนางจินตนา ร่วมคำ	เพื่อให้ประชาชนได้มีถนนสำหรับการคมนาคมได้อย่างสะดวก	ก่อสร้างถนนคอนกรีตเสริมเหล็ก กว้าง ๔ เมตร ยาว ๑๐๐ เมตร หนา ๐.๑๕ เมตร หรือพื้นที่คอนกรีตไม่น้อยกว่า ๔๐๐ ตารางเมตร ลงหินโหล่ทางข้างละ ๐.๕๐ เมตร	-	-	๒๓๐,๐๐๐	-	-	ร้อยละ ๘๐ ของประชาชนเดินทางสะดวก	ประชาชนเดินทางสัญจรด้วยความสะดวกและปลอดภัย	กองช่าง

ก. ยุทธศาสตร์จังหวัดที่ ๓ พัฒนาศักยภาพของจังหวัด ให้เป็นเมืองน่าอาศัย น่าท่องเที่ยว และน่าลงทุน

ข. ยุทธศาสตร์การพัฒนาขององค์กรปกครองส่วนท้องถิ่นในจังหวัดที่ ๕ พัฒนาโครงสร้างพื้นฐาน

๑. ยุทธศาสตร์พัฒนาโครงสร้างพื้นฐาน

๑.๑ แผนงานอุตสาหกรรมและการโยธา

ที่	โครงการ	วัตถุประสงค์	เป้าหมาย (ผลผลิตของโครงการ)	งบประมาณและที่ผ่านมา					ตัวชี้วัด (KPI)	ผลที่คาดว่าจะได้รับ	หน่วยงาน รับผิดชอบหลัก
				๒๕๖๖ (บาท)	๒๕๖๗ (บาท)	๒๕๖๘ (บาท)	๒๕๖๙ (บาท)	๒๕๗๐ (บาท)			
๕๑	โครงการก่อสร้างถนนคอนกรีตเสริมเหล็กบ้านคำมะยาง หมู่ที่ ๗ ซ้ำกำแพงวัด	เพื่อให้ประชาชนได้มีถนนสำหรับการคมนาคมได้อย่างสะดวก	ก่อสร้างถนนคอนกรีตเสริมเหล็ก กว้าง ๔ เมตร ยาว ๑๑๗ เมตร	-	๒๐๐,๐๐๐	-	-	-	ร้อยละ ๘๐ ของประชาชนเดินทางสะดวก	ประชาชนเดินทางสัญจรด้วยความสะดวกและปลอดภัย	กองช่าง
๕๒	โครงการปรับปรุง/ซ่อมแซมถนนคอนกรีตเสริมเหล็ก สายบ้านโนนสวรรค์ หมู่ที่ ๘ จากบ้านนายบุญเพ็ง ภูด่านจิว - บ้านนายบุญชัย ภูบุญคง	เพื่อให้ประชาชนได้มีถนนสำหรับการคมนาคมได้อย่างสะดวก	ก่อสร้างถนนคอนกรีตเสริมเหล็ก กว้าง ๕ เมตร ยาว ๖๘ เมตร หนา ๐.๑๕ เมตร หรือพื้นที่คอนกรีตไม่น้อยกว่า ๓๔๐ ตารางเมตร ลงหินใหญ่ทางข้างละ ๐.๕๐ เมตร	๒๐๐,๐๐๐	-	-	-	-	ร้อยละ ๘๐ ของประชาชนเดินทางสะดวก	ประชาชนเดินทางสัญจรด้วยความสะดวกและปลอดภัย	กองช่าง
๕๓	โครงการปรับปรุง/ซ่อมแซมถนนคอนกรีตเสริมเหล็กสายบ้านโนนสวรรค์ หมู่ที่ ๘ จากบ้านนางทองปาน หารี - บ้านนายไข สุภาชี	เพื่อให้ประชาชนได้มีถนนสำหรับการคมนาคมได้อย่างสะดวก	ก่อสร้างถนนคอนกรีตเสริมเหล็ก กว้าง ๔ เมตร ยาว ๕๐ เมตร หนา ๐.๑๕ เมตร หรือพื้นที่คอนกรีตไม่น้อยกว่า ๒๐๐ ตารางเมตร ลงหินใหญ่ทางข้างละ ๐.๕๐ เมตร	๑๒๐,๐๐๐	-	-	-	-	ร้อยละ ๘๐ ของประชาชนเดินทางสะดวก	ประชาชนเดินทางสัญจรด้วยความสะดวกและปลอดภัย	กองช่าง

ก. ยุทธศาสตร์จังหวัดที่ ๓ พัฒนาศักยภาพของจังหวัด ให้เป็นเมืองน่าอาศัย น่าท่องเที่ยว และน่าลงทุน

ข. ยุทธศาสตร์การพัฒนาขององค์กรปกครองส่วนท้องถิ่นในจังหวัดที่ ๕ พัฒนาโครงสร้างพื้นฐาน

๑. ยุทธศาสตร์พัฒนาโครงสร้างพื้นฐาน

๑.๑ แผนงานอุตสาหกรรมและการโยธา

แบบ ผ. ๐๒

ที่	โครงการ	วัตถุประสงค์	เป้าหมาย (ผลผลิตของโครงการ)	งบประมาณและที่ผ่านมา					ตัวชี้วัด (KPI)	ผลที่คาดว่าจะได้รับ	หน่วยงาน รับผิดชอบหลัก
				๒๕๖๖ (บาท)	๒๕๖๗ (บาท)	๒๕๖๘ (บาท)	๒๕๖๙ (บาท)	๒๕๗๐ (บาท)			
๕๔	โครงการก่อสร้างถนนคอนกรีตเสริมเหล็กสายบ้านเชื่อมต่อระหว่างบ้านโนนสวรรค์ หมู่ที่ ๘ – บ้านดงน้อย หมู่ที่ ๔	เพื่อให้ประชาชนได้มีถนนสำหรับการคมนาคมได้อย่างสะดวก	ก่อสร้างถนนคอนกรีตเสริมเหล็ก กว้าง ๔ เมตร ยาว ๑,๐๐๐ เมตร หนา ๐.๑๕ เมตร หรือพื้นที่คอนกรีตไม่น้อยกว่า ๔,๐๐๐ ตารางเมตร ลงหินโกล่ทางข้างละ ๐.๕๐ เมตร	-	-	๒,๒๐๐,๐๐๐	-	-	ร้อยละ ๘๐ ของประชาชนเดินทางสะดวก	ประชาชนเดินทางสัญจรด้วยความสะดวกและปลอดภัย	กองช่าง
๕๕	โครงการปรับปรุง/ซ่อมแซมถนนเสริมผิวจราจรคอนกรีตเสริมเหล็กสายบ้านโนนสวรรค์ หมู่ที่ ๘ จากหน้าบ้านนายเดชา ภูจำปา – บ้านนางไพวัลย์ทองทา	เพื่อให้ประชาชนได้มีถนนสำหรับการคมนาคมได้อย่างสะดวก	เสริมผิวจราจร กว้าง ๔ เมตร ยาว ๕๐ เมตร หนา ๐.๑๕ เมตร หรือพื้นที่เทคอนกรีตไม่น้อยกว่า ๒๐๐ ตารางเมตร	๑๒๐,๐๐๐	-	-	-	-	ร้อยละ ๘๐ ของประชาชนเดินทางสะดวก	ประชาชนเดินทางสัญจรด้วยความสะดวกและปลอดภัย	กองช่าง
๕๖	โครงการปรับปรุง/ซ่อมแซมผิวจราจรแบบคอนกรีตบ้านโนนสวรรค์ หมู่ที่ ๘	เพื่อให้ประชาชนได้มีถนนสำหรับการคมนาคมได้อย่างสะดวก	ผิวจราจรกว้าง ๕.๗๐ เมตร ระยะทาง ๔๓ เมตร หนา ๐.๑๐ เมตร หรือพื้นที่เทคอนกรีตไม่น้อยกว่า ๒๔๕.๑๐ ตารางเมตร	-	๑๔๐,๐๐๐	-	-	-	ร้อยละ ๘๐ ของประชาชนเดินทางสะดวก	ประชาชนเดินทางสัญจรด้วยความสะดวกและปลอดภัย	กองช่าง

ก. ยุทธศาสตร์จังหวัดที่ ๓ พัฒนาศักยภาพของจังหวัด ให้เป็นเมืองน่าอาศัย น่าท่องเที่ยว และน่าลงทุน

ข. ยุทธศาสตร์การพัฒนาขององค์กรปกครองส่วนท้องถิ่นในจังหวัดที่ ๕ พัฒนาโครงสร้างพื้นฐาน

๑. ยุทธศาสตร์พัฒนาโครงสร้างพื้นฐาน

๑.๑ แผนงานอุตสาหกรรมและการโยธา

แบบ ผ. ๐๒

ที่	โครงการ	วัตถุประสงค์	เป้าหมาย (ผลผลิตของโครงการ)	งบประมาณและที่ผ่านมา					ตัวชี้วัด (KPI)	ผลที่คาดว่าจะได้รับ	หน่วยงาน รับผิดชอบหลัก
				๒๕๖๖ (บาท)	๒๕๖๗ (บาท)	๒๕๖๘ (บาท)	๒๕๖๙ (บาท)	๒๕๗๐ (บาท)			
๕๗	โครงการก่อสร้างถนนคอนกรีตเสริมเหล็กสายบ้านเชื่อมต่อระหว่างบ้านโนนสวรรค์ หมู่ที่ ๘ - บ้านคำมะยาง หมู่ที่ ๗	เพื่อให้ประชาชนได้มีถนนสำหรับการคมนาคมได้อย่างสะดวก	ก่อสร้างถนนคอนกรีตเสริมเหล็ก กว้าง ๕ เมตร ยาว ๒,๒๐๐ เมตร หนา ๐.๑๕ เมตร หรือพื้นที่คอนกรีตไม่น้อยกว่า ๑๑,๐๐๐ ตารางเมตร ลงหินไหล่ทางข้างละ ๐.๕๐ เมตร	-	-	-	๖,๕๐๐,๐๐๐	-	ร้อยละ ๘๐ ของประชาชนเดินทางสะดวก	ประชาชนเดินทางสัญจรด้วยความสะดวกและปลอดภัย	กองช่าง
๕๘	โครงการก่อสร้างถนนคอนกรีตเสริมเหล็กสายบ้านหนองอิเฒ่า หมู่ที่ ๙ จากบ้านนายคำพันธ์ กุ่มวงค์-ถนนบ้านนายวิวัฒน์ชัย ระวีโรจน์	เพื่อให้ประชาชนได้มีถนนสำหรับการคมนาคมได้อย่างสะดวก	ก่อสร้างถนนคอนกรีตเสริมเหล็ก กว้าง ๓ เมตร ยาว ๕๑๕ เมตร หนา ๐.๑๕ เมตร หรือพื้นที่คอนกรีตไม่น้อยกว่า ๑,๕๔๕ ตารางเมตร ลงหินไหล่ทางข้างละ ๐.๕๐ เมตร	-	-	-	๙๐๐,๐๐๐	-	ร้อยละ ๘๐ ของประชาชนเดินทางสะดวก	ประชาชนเดินทางสัญจรด้วยความสะดวกและปลอดภัย	กองช่าง
๕๙	โครงการก่อสร้างถนนคอนกรีตเสริมเหล็กบ้านหนองอิเฒ่า หมู่ที่ ๙ ด้านทิศตะวันตกข้างวัดสว่างโนนทัน	เพื่อให้ประชาชนได้มีถนนสำหรับการคมนาคมได้อย่างสะดวก	ก่อสร้างถนนคอนกรีตเสริมเหล็ก กว้าง ๔ เมตร ยาว ๕๐๐ เมตร หนา ๐.๑๕ เมตร หรือพื้นที่คอนกรีตไม่น้อยกว่า ๒,๐๐๐ ตารางเมตร ลงหินไหล่ทางข้างละ ๐.๕๐ เมตร	-	-	-	๑,๒๐๐,๐๐๐	-	ร้อยละ ๘๐ ของประชาชนเดินทางสะดวก	ประชาชนเดินทางสัญจรด้วยความสะดวกและปลอดภัย	กองช่าง

ก. ยุทธศาสตร์จังหวัดที่ ๓ พัฒนาศักยภาพของจังหวัด ให้เป็นเมืองน่าอาศัย น่าท่องเที่ยว และน่าลงทุน

ข. ยุทธศาสตร์การพัฒนาขององค์กรปกครองส่วนท้องถิ่นในจังหวัดที่ ๕ พัฒนาโครงสร้างพื้นฐาน

๑. ยุทธศาสตร์พัฒนาโครงสร้างพื้นฐาน

๑.๑ แผนงานอุตสาหกรรมและการโยธา

แบบ ผ. ๐๒

ที่	โครงการ	วัตถุประสงค์	เป้าหมาย (ผลผลิตของโครงการ)	งบประมาณและที่ผ่านมา					ตัวชี้วัด (KPI)	ผลที่คาดว่าจะได้รับ	หน่วยงาน รับผิดชอบหลัก
				๒๕๖๖ (บาท)	๒๕๖๗ (บาท)	๒๕๖๘ (บาท)	๒๕๖๙ (บาท)	๒๕๗๐ (บาท)			
๖๐	โครงการก่อสร้างถนนคอนกรีตเสริมเหล็กสายรอบหนองอิเฒ่า หมู่ที่ ๙	เพื่อให้ประชาชนได้มี ถนนสำหรับการคมนาคมได้อย่าง สะดวก	ก่อสร้างถนนคอนกรีตเสริมเหล็ก กว้าง ๔ เมตร ยาว ๕๐๐ เมตร หนา ๐.๑๐ เมตร หรือพื้นที่คอนกรีตไม่น้อยกว่า ๒,๐๐๐ ตารางเมตร	๑,๐๐๐,๐๐๐	-	-	-	-	ร้อยละ ๘๐ ของประชาชนเดินทางสะดวก	ประชาชนเดินทางสัญจรด้วยความสะดวกและปลอดภัย	กองช่าง
๖๑	โครงการก่อสร้างถนนคอนกรีตเสริมเหล็กบ้านหนองอิเฒ่า หมู่ที่ ๙ จากบ้านนางประครองทับคำมูล - บ้านนายสัมฤทธิ์ ภูเอิบ	เพื่อให้ประชาชนได้มี ถนนสำหรับการคมนาคมได้อย่าง สะดวก	ก่อสร้างถนนคอนกรีตเสริมเหล็ก กว้าง ๓ เมตร ระยะทาง ๖๐๐ เมตร	๓๐๐,๐๐๐	-	-	-	-	ร้อยละ ๘๐ ของประชาชนเดินทางสะดวก	ประชาชนเดินทางสัญจรด้วยความสะดวกและปลอดภัย	กองช่าง
๖๒	โครงการปรับปรุงถนนคอนกรีตเสริมเหล็กบ้านหนองอิเฒ่า หมู่ที่ ๙ จากบ้านนายหนูจันทร์ ภูบุญอ้วน - บ้านนางคำสา ไอยรา	เพื่อให้ประชาชนได้มี ถนนสำหรับการคมนาคมได้อย่าง สะดวก	ขยายไหล่ทางถนนคอนกรีตเสริมเหล็ก กว้าง ๐.๒๐ เมตร - ๑ เมตร ระยะทาง ๗๐๐ เมตร	-	-	-	๙๐๐,๐๐๐	-	ร้อยละ ๘๐ ของประชาชนเดินทางสะดวก	ประชาชนเดินทางสัญจรด้วยความสะดวกและปลอดภัย	กองช่าง

ก. ยุทธศาสตร์จังหวัดที่ ๓ พัฒนาศักยภาพของจังหวัด ให้เป็นเมืองน่าอาศัย น่าท่องเที่ยว และน่าลงทุน

ข. ยุทธศาสตร์การพัฒนาขององค์กรปกครองส่วนท้องถิ่นในจังหวัดที่ ๕ พัฒนาโครงสร้างพื้นฐาน

๑. ยุทธศาสตร์พัฒนาโครงสร้างพื้นฐาน

๑.๑ แผนงานอุตสาหกรรมและการโยธา

แบบ ผ. ๐๒

ที่	โครงการ	วัตถุประสงค์	เป้าหมาย (ผลผลิตของโครงการ)	งบประมาณและที่ผ่านมา					ตัวชี้วัด (KPI)	ผลที่คาดว่าจะได้รับ	หน่วยงาน รับผิดชอบหลัก
				๒๕๖๖ (บาท)	๒๕๖๗ (บาท)	๒๕๖๘ (บาท)	๒๕๖๙ (บาท)	๒๕๗๐ (บาท)			
๖๓	โครงการปรับปรุง/ ซ่อมแซมถนนเสริมผิว จราจรคอนกรีตเสริม เหล็กบ้านป่าห้วยาคา หมู่ ที่ ๑๐ สายบ้านนาย นิกรณ์ ภูกาบิน - บ้าน นายสอน ศรีรุ่งเรือง	เพื่อให้ประชาชนได้มี ถนนสำหรับการ คมนาคมได้อย่าง สะดวก	ปรับปรุง/ซ่อมแซมถนน คอนกรีตเสริมเหล็กกว้าง ๔ เมตร ยาว ๖๐ เมตร หนา ๐.๑๐ เมตร หรือพื้นที่เท คอนกรีตไม่น้อยกว่า ๒๔๐ ตารางเมตร	-	-	-	-	๑๒๐,๐๐๐	ร้อยละ ๘๐ ของ ประชาชนเดินทาง สะดวก	ประชาชน เดินทางสัญจร ด้วยความสะดวก และปลอดภัย	กองช่าง
๖๔	โครงการก่อสร้างถนน คอนกรีตเสริมเหล็กสาย บ้านหลักด่าน หมู่ที่ ๑๑ จากบ้านนางทองสอน - โรงเรียนหลักด่านวิทยา	เพื่อให้ประชาชนได้มี ถนนสำหรับการ คมนาคมได้อย่าง สะดวก	ก่อสร้างถนนคอนกรีตเสริม เหล็กกว้าง ๔ เมตร ยาว ๑๖๘ เมตร หนา ๐.๑๕ เมตร ไหล่ทางข้างละ ๐.๕๐ เมตรหรือพื้นที่เทคอนกรีตไม่ น้อยกว่า ๖๗๒ ตารางเมตร	-	-	-	-	๔๐๐,๐๐๐	ร้อยละ ๘๐ ของ ประชาชนเดินทาง สะดวก	ประชาชน เดินทางสัญจร ด้วยความสะดวก และปลอดภัย	กองช่าง
๖๕	โครงการก่อสร้างถนน คอนกรีตเสริมเหล็กสาย บ้านหลักด่าน หมู่ที่ ๑๑ จากหน้าวัดสว่างโนน ตาล - บ้านนางเดือน ฉาย จันทะเจียง	เพื่อให้ประชาชนได้มี ถนนสำหรับการ คมนาคมได้อย่าง สะดวก	ก่อสร้างถนนคอนกรีตเสริม เหล็กกว้าง ๔ เมตร ยาว ๑๓๐ เมตร หนา ๐.๑๕ เมตร ไหล่ทางข้างละ ๐.๕๐ เมตรหรือพื้นที่เทคอนกรีตไม่ น้อยกว่า ๕๒๐ ตารางเมตร	-	-	-	-	๓๐๐,๐๐๐	ร้อยละ ๘๐ ของ ประชาชนเดินทาง สะดวก	ประชาชน เดินทางสัญจร ด้วยความสะดวก และปลอดภัย	กองช่าง

ก. ยุทธศาสตร์จังหวัดที่ ๓ พัฒนาศักยภาพของจังหวัด ให้เป็นเมืองน่าอาศัย น่าท่องเที่ยว และน่าลงทุน

ข. ยุทธศาสตร์การพัฒนาขององค์กรปกครองส่วนท้องถิ่นในจังหวัดที่ ๕ พัฒนาโครงสร้างพื้นฐาน

๑. ยุทธศาสตร์พัฒนาโครงสร้างพื้นฐาน

๑.๑ แผนงานอุตสาหกรรมและการโยธา

แบบ ผ. ๐๒

ที่	โครงการ	วัตถุประสงค์	เป้าหมาย (ผลผลิตของโครงการ)	งบประมาณและที่ผ่านมา					ตัวชี้วัด (KPI)	ผลที่คาดว่าจะได้รับ	หน่วยงาน รับผิดชอบหลัก
				๒๕๖๖ (บาท)	๒๕๖๗ (บาท)	๒๕๖๘ (บาท)	๒๕๖๙ (บาท)	๒๕๗๐ (บาท)			
๖๖	โครงการก่อสร้างถนนคอนกรีตเสริมเหล็กบ้านหลักตำบล หมู่ที่ ๑๑สายด้านตะวันออกข้างวัดสว่างโนนตาล	เพื่อให้ประชาชนได้มีถนนสำหรับการคมนาคมได้อย่างสะดวก	ก่อสร้างถนนคอนกรีตเสริมเหล็ก กว้าง ๓ เมตร ยาว ๘๐ เมตร หนา ๐.๑๕ เมตร ไหล่ทางลงหินเฉลี่ยข้างละ ๐.๕๐ เมตร หรือพื้นที่คอนกรีตไม่น้อยกว่า ๒๔๐ ตารางเมตร	๑๔๐,๐๐๐	-	-	-	-	ร้อยละ ๘๐ ของประชาชนเดินทางสะดวก	ประชาชนเดินทางสัญจรด้วยความสะดวกและปลอดภัย	กองช่าง
๖๗	โครงการปรับปรุง/ซ่อมแซมถนนคอนกรีตเสริมเหล็กบ้านหลักตำบล หมู่ที่ ๑๑ จากบ้านนายศิริพงษ์ โคระนำ - หน้าโรงเรียนหลักตำบลวิทยา	เพื่อให้ประชาชนได้มีถนนสำหรับการคมนาคมได้อย่างสะดวก	ก่อสร้างถนนคอนกรีตเสริมเหล็ก กว้าง ๔ เมตร ยาว ๗๕ เมตร หนา ๐.๑๕ เมตร ไหล่ทางลงหินเฉลี่ยข้างละ ๐.๕๐ เมตร หรือพื้นที่คอนกรีตไม่น้อยกว่า ๓๐๐ ตารางเมตร ลงหินไหล่ทางข้างละ ๐.๕๐ เมตร	-	-	๑๗๐,๐๐๐	-	-	ร้อยละ ๘๐ ของประชาชนเดินทางสะดวก	ประชาชนเดินทางสัญจรด้วยความสะดวกและปลอดภัย	กองช่าง
๖๘	โครงการปรับปรุง/ซ่อมแซมถนนคอนกรีตเสริมเหล็กบ้านหลักตำบล หมู่ที่ ๑๑ จากบ้านนางพิกุล ภูกาบิน - บ้านนางเดือนฉาย จันทะเจียง	เพื่อให้ประชาชนได้มีถนนสำหรับการคมนาคมได้อย่างสะดวก	ก่อสร้างถนนคอนกรีตเสริมเหล็ก กว้าง ๔ เมตร ยาว ๕๐ เมตร หนา ๐.๑๕ เมตร ไหล่ทางลงหินเฉลี่ยข้างละ ๐.๐๕ เมตร หรือพื้นที่คอนกรีตไม่น้อยกว่า ๒๐๐ ตารางเมตร ลงหินไหล่ทางข้างละ ๐.๕๐ เมตร	๑๒๐,๐๐๐	-	-	-	-	ร้อยละ ๘๐ ของประชาชนเดินทางสะดวก	ประชาชนเดินทางสัญจรด้วยความสะดวกและปลอดภัย	กองช่าง

ก. ยุทธศาสตร์จังหวัดที่ ๓ พัฒนาศักยภาพของจังหวัด ให้เป็นเมืองน่าอาศัย น่าท่องเที่ยว และน่าลงทุน

ข. ยุทธศาสตร์การพัฒนาขององค์กรปกครองส่วนท้องถิ่นในจังหวัดที่ ๕ พัฒนาโครงสร้างพื้นฐาน

๑. ยุทธศาสตร์พัฒนาโครงสร้างพื้นฐาน

๑.๑ แผนงานอุตสาหกรรมและการโยธา

แบบ ผ. ๐๒

ที่	โครงการ	วัตถุประสงค์	เป้าหมาย (ผลผลิตของโครงการ)	งบประมาณและที่ผ่านมา					ตัวชี้วัด (KPI)	ผลที่คาดว่าจะได้รับ	หน่วยงาน รับผิดชอบหลัก
				๒๕๖๖ (บาท)	๒๕๖๗ (บาท)	๒๕๖๘ (บาท)	๒๕๖๙ (บาท)	๒๕๗๐ (บาท)			
๖๙	โครงการก่อสร้างถนนคอนกรีตเสริมเหล็กสายบ้านหลักด่าน หมู่ที่ ๑๑ จากถนนทางทิศตะวันตกไปหลังวัดสว่างโนนตาล	เพื่อให้ประชาชนได้มีถนนสำหรับการคมนาคมได้อย่างสะดวก	ก่อสร้างถนนคอนกรีตเสริมเหล็กกว้าง ๓ เมตร ยาว ๓๒๑ เมตร หนา ๐.๑๕ เมตร หรือพื้นที่เทคอนกรีตไม่น้อยกว่า ๙๖๓ ตารางเมตร	-	-	-	-	๕๕๐,๐๐๐	ร้อยละ ๘๐ ของประชาชนเดินทางสะดวก	ประชาชนเดินทางสัญจรด้วยความสะดวกและปลอดภัย	กองช่าง
๗๐	โครงการก่อสร้างถนนคอนกรีตเสริมเหล็กสายบ้านหลักด่าน หมู่ที่ ๑๑ จากหน้าบ้านนายพรมลิขิต - บ้านนางพันธิ์รอง	เพื่อให้ประชาชนได้มีถนนสำหรับการคมนาคมได้อย่างสะดวก	ก่อสร้างถนนคอนกรีตเสริมเหล็กกว้าง ๓.๕ เมตร ยาว ๘๔ เมตร หนา ๐.๑๕ เมตร ไหล่ทางข้างละ ๐.๕๐ เมตรหรือพื้นที่เทคอนกรีตไม่น้อยกว่า ๒๙๔ ตารางเมตร	๑๗๐,๐๐๐	-	-	-	-	ร้อยละ ๘๐ ของประชาชนเดินทางสะดวก	ประชาชนเดินทางสัญจรด้วยความสะดวกและปลอดภัย	กองช่าง
๗๑	โครงการก่อสร้างถนนคอนกรีตเสริมเหล็กสายข้างโรงเรียนหลักด่านวิทยา	เพื่อให้ประชาชนได้มีถนนสำหรับการคมนาคมได้อย่างสะดวก	ก่อสร้างถนนคอนกรีตเสริมเหล็กกว้าง ๔ เมตร ยาว ๕๕ เมตร หนา ๐.๑๕ เมตร ไหล่ทางข้างละ ๐.๕๐ เมตรหรือพื้นที่เทคอนกรีตไม่น้อยกว่า ๒๒๐ ตารางเมตร	๑๐๖,๐๐๐	-	-	-	-	ร้อยละ ๘๐ ของประชาชนเดินทางสะดวก	ประชาชนเดินทางสัญจรด้วยความสะดวกและปลอดภัย	กองช่าง

ก. ยุทธศาสตร์จังหวัดที่ ๓ พัฒนาศักยภาพของจังหวัด ให้เป็นเมืองน่าอาศัย น่าท่องเที่ยว และน่าลงทุน

ข. ยุทธศาสตร์การพัฒนาขององค์กรปกครองส่วนท้องถิ่นในจังหวัดที่ ๕ พัฒนาโครงสร้างพื้นฐาน

๑. ยุทธศาสตร์พัฒนาโครงสร้างพื้นฐาน

๑.๑ แผนงานอุตสาหกรรมและการโยธา

แบบ ผ. ๐๒

ที่	โครงการ	วัตถุประสงค์	เป้าหมาย (ผลผลิตของโครงการ)	งบประมาณและที่ผ่านมา					ตัวชี้วัด (KPI)	ผลที่คาดว่าจะได้รับ	หน่วยงาน รับผิดชอบหลัก
				๒๕๖๖ (บาท)	๒๕๖๗ (บาท)	๒๕๖๘ (บาท)	๒๕๖๙ (บาท)	๒๕๗๐ (บาท)			
๗๒	โครงการก่อสร้างถนนคอนกรีตเสริมเหล็กรอบอาคารหอประชุมองค์การบริหารส่วนตำบลหนองฮีเฒ่า	เพื่อเป็นที่จัดกิจกรรมต่าง ๆ	ก่อสร้างถนนคอนกรีตเสริมเหล็ก ขนาดกว้าง ๕ เมตร ยาว ๙๐ เมตร หนา ๐.๑๕ เมตร หรือพื้นที่คอนกรีตไม่น้อยกว่า ๔๕๐ ตารางเมตร	๒๕๐,๐๐๐	-	-	-	-	จำนวนประชาชน/กิจกรรมที่ดำเนินการ	เป็นสถานที่จัดกิจกรรมต่าง ๆ	กองช่าง
๗๓	โครงการขยายถนนลูกรังบ้านหนองฮีเฒ่า หมู่ที่ ๑ จากถนนลาดยางไปถึงนางฉวีวรรณ ภูครองเงิน	เพื่อให้ประชาชนได้มีถนนสำหรับการคมนาคมได้อย่างสะดวก	ถมดินพร้อมเกรดระดับ ปริมาณลูกรัง ๑,๗๗๘.๔๐ ลูกบาศก์เมตร	๑๐๐,๐๐๐	-	-	-	-	ร้อยละ ๘๐ ของประชาชนเดินทางสะดวก	ประชาชนเดินทางสัญจรด้วยความสะดวกและปลอดภัย	กองช่าง
๗๔	โครงการปรับปรุง/ซ่อมแซมถนนลูกรังบ้านหนองฮีเฒ่า หมู่ที่ ๑ จากนายยศ ภูโบราณ ถึงนายนิคม ยศพล	เพื่อให้ประชาชนได้มีถนนสำหรับการคมนาคมได้อย่างสะดวก	ถมดินพร้อมเกรดระดับ ปริมาณลูกรัง ๑,๓๑๐ ลูกบาศก์เมตร	๗๐,๐๐๐	-	-	-	-	ร้อยละ ๘๐ ของประชาชนเดินทางสะดวก	ประชาชนเดินทางสัญจรด้วยความสะดวกและปลอดภัย	กองช่าง

ก. ยุทธศาสตร์จังหวัดที่ ๓ พัฒนาศักยภาพของจังหวัด ให้เป็นเมืองน่าอาศัย น่าท่องเที่ยว และน่าลงทุน

ข. ยุทธศาสตร์การพัฒนาขององค์กรปกครองส่วนท้องถิ่นในจังหวัดที่ ๕ พัฒนาโครงสร้างพื้นฐาน

๑. ยุทธศาสตร์พัฒนาโครงสร้างพื้นฐาน

๑.๑ แผนงานอุตสาหกรรมและการโยธา

แบบ ผ. ๐๒

ที่	โครงการ	วัตถุประสงค์	เป้าหมาย (ผลผลิตของโครงการ)	งบประมาณและที่ผ่านมา					ตัวชี้วัด (KPI)	ผลที่คาดว่าจะได้รับ	หน่วยงาน รับผิดชอบหลัก
				๒๕๖๖ (บาท)	๒๕๖๗ (บาท)	๒๕๖๘ (บาท)	๒๕๖๙ (บาท)	๒๕๗๐ (บาท)			
๗๕	โครงการปรับปรุง/ ซ่อมแซมถนนลูกรังบ้าน หนองอิเฒ่า หมู่ที่ ๑ เส้น หน้า อบต.ถึงหนองคู	เพื่อให้ประชาชนได้มี ถนนสำหรับการ คมนาคมได้อย่าง สะดวก	ถมดินพร้อมเกรดปรับ ระดับ ปริมาณดินดิน ๒,๓๔๐ ลูกบาศก์เมตร	-	๑๐๐,๐๐๐	-	-	-	ร้อยละ ๘๐ ของ ประชาชนเดินทาง สะดวก	ประชาชน เดินทางสัญจร ด้วยความสะดวก และปลอดภัย	กองช่าง
๗๖	โครงการปรับปรุง/ ซ่อมแซมถนนลูกรังบ้าน หนองอิเฒ่า หมู่ที่ ๑ จากที่นายนายไพ สินธุ์ อินทะพรมถึงที่นา นางมา ภูดงน้อย	เพื่อให้ประชาชนได้มี ถนนสำหรับการ คมนาคมได้อย่าง สะดวก	ลงหินลูกรังเกรดปรับแต่ง ให้เรียบ	-	๗๐,๐๐๐	-	-	-	ร้อยละ ๘๐ ของ ประชาชนเดินทาง สะดวก	ประชาชน เดินทางสัญจร ด้วยความสะดวก และปลอดภัย	กองช่าง
๗๗	โครงการปรับปรุง/ ซ่อมแซมถนนลูกรังบ้าน หนองอิเฒ่า หมู่ที่ ๑ จากที่นางนาง สงวน ภูบุญคงถึงที่นางนาง บุญยัง ชราจันทร์	เพื่อให้ประชาชนได้มี ถนนสำหรับการ คมนาคมได้อย่าง สะดวก	ลงหินลูกรังเกรดปรับแต่ง ให้เรียบ	-	๗๐,๐๐๐	-	-	-	ร้อยละ ๘๐ ของ ประชาชนเดินทาง สะดวก	ประชาชน เดินทางสัญจร ด้วยความสะดวก และปลอดภัย	กองช่าง

ก. ยุทธศาสตร์จังหวัดที่ ๓ พัฒนาศักยภาพของจังหวัด ให้เป็นเมืองน่าอาศัย น่าท่องเที่ยว และน่าลงทุน

ข. ยุทธศาสตร์การพัฒนาขององค์กรปกครองส่วนท้องถิ่นในจังหวัดที่ ๕ พัฒนาโครงสร้างพื้นฐาน

๑. ยุทธศาสตร์พัฒนาโครงสร้างพื้นฐาน

๑.๑ แผนงานอุตสาหกรรมและการโยธา

แบบ ผ. ๐๒

ที่	โครงการ	วัตถุประสงค์	เป้าหมาย (ผลผลิตของโครงการ)	งบประมาณและที่ผ่านมา					ตัวชี้วัด (KPI)	ผลที่คาดว่าจะได้รับ	หน่วยงาน รับผิดชอบหลัก
				๒๕๖๖ (บาท)	๒๕๖๗ (บาท)	๒๕๖๘ (บาท)	๒๕๖๙ (บาท)	๒๕๗๐ (บาท)			
๗๘	โครงการปรับปรุง/ ซ่อมแซมถนนลูกรังจากบ่อ บาดาลบ้านหนองอโศก หมู่ที่ ๑ ถึงโคกบักบาก	เพื่อให้ประชาชนได้มี ถนนสำหรับการใช้การ คมนาคมได้อย่าง สะดวก	ลงทุนลูกรังเกรดปรับแต่ง ให้เรียบ ปริมาณลูกรัง ๗๖๘ ลูกบาศก์เมตร	-	๑๒๐,๐๐๐	-	-	-	ร้อยละ ๘๐ ของ ประชาชนเดินทาง สะดวก	ประชาชน เดินทางสัญจร ด้วยความสะดวก และปลอดภัย	กองช่าง
๗๙	โครงการปรับปรุง/ ซ่อมแซมถนนลูกรัง สาย ข้าง อบต.หนองอโศก – สามแยกทางเข้าบ้าน หนองอโศก หมู่ที่ ๑	เพื่อให้ประชาชนได้มี ถนนสำหรับการใช้การ คมนาคมได้อย่าง สะดวก	กว้าง ๔ เมตร ยาว ๑,๐๐๐ เมตร ลงหิน ลูกรังหนาเฉลี่ย ๐.๓๐ เมตร หรือพื้นที่ไม่น้อย กว่า ๔,๐๐๐ ตารางเมตร	-	-	-	๓๐๐,๐๐๐	-	ร้อยละ ๘๐ ของ ประชาชนเดินทาง สะดวก	ประชาชน เดินทางสัญจร ด้วยความสะดวก และปลอดภัย	กองช่าง
๘๐	โครงการปรับปรุง/ ซ่อมแซมถนนลูกรังบ้าน หนองอโศก หมู่ที่ ๒ จาก บ้านนางบุญถิ่น ภูไฉย ถึง นางนางสงวน โคตะลุด	เพื่อให้ประชาชนได้มี ถนนสำหรับการใช้การ คมนาคมได้อย่าง สะดวก	ลงทุนลูกรังพร้อมเกรด ปรับระดับ ปริมาณลูกรัง ๘๓๐ ลูกบาศก์เมตร	-	-	๑๒๐,๐๐๐	-	-	ร้อยละ ๘๐ ของ ประชาชนเดินทาง สะดวก	ประชาชน เดินทางสัญจร ด้วยความสะดวก และปลอดภัย	กองช่าง

ก. ยุทธศาสตร์จังหวัดที่ ๓ พัฒนาศักยภาพของจังหวัด ให้เป็นเมืองน่าอาศัย น่าท่องเที่ยว และน่าลงทุน

ข. ยุทธศาสตร์การพัฒนาขององค์กรปกครองส่วนท้องถิ่นในจังหวัดที่ ๕ พัฒนาโครงสร้างพื้นฐาน

๑. ยุทธศาสตร์พัฒนาโครงสร้างพื้นฐาน

๑.๑ แผนงานอุตสาหกรรมและการโยธา

ที่	โครงการ	วัตถุประสงค์	เป้าหมาย (ผลผลิตของโครงการ)	งบประมาณและที่ผ่านมา					ตัวชี้วัด (KPI)	ผลที่คาดว่าจะได้รับ	หน่วยงาน รับผิดชอบหลัก
				๒๕๖๖ (บาท)	๒๕๖๗ (บาท)	๒๕๖๘ (บาท)	๒๕๖๙ (บาท)	๒๕๗๐ (บาท)			
๘๑	โครงการปรับปรุง/ ซ่อมแซมถนนลูกรังจาก บ้านนางเสียน ภูกิ่งผา บ้านหนองอี่เฒ่า หมู่ที่ ๒ ถึงบ้านหนองตอกแป้น ตำบลหนองตอกแป้น	เพื่อให้ประชาชนได้มี ถนนสำหรับการ คมนาคมได้อย่าง สะดวก	ลงทุนลูกรังพร้อมเกรด ปรับระดับ ปริมาณลูกรัง ๑,๐๘๐ ลูกบาศก์เมตร	-	-	๒๐๐,๐๐๐	-	-	ร้อยละ ๘๐ ของ ประชาชนเดินทาง สะดวก	ประชาชน เดินทางสัญจร ด้วยความสะดวก และปลอดภัย	กองช่าง
๘๒	โครงการปรับปรุง/ ซ่อมแซมถนนลูกรังบ้าน โนนชาติ หมู่ที่ ๓ จาก สามแยกที่นางางบุญ ภู พรมมา – ที่นางางสุภาวดี เทียบน้อย	เพื่อให้ประชาชนได้มี ถนนสำหรับการ คมนาคมได้อย่าง สะดวก	กว้าง ๓ เมตร ยาว ๓๕๐ เมตร ลงหินลูกรัง หนาเฉลี่ย ๐.๒๐ เมตร หรือพื้นที่ไม่น้อยกว่า ๑,๐๕๐ ตารางเมตร	๕๐,๐๐๐	-	-	-	-	ร้อยละ ๘๐ ของ ประชาชนเดินทาง สะดวก	ประชาชน เดินทางสัญจร ด้วยความสะดวก และปลอดภัย	กองช่าง
๘๓	โครงการปรับปรุง/ ซ่อมแซมถนนลูกรังบ้าน โนนชาติ หมู่ที่ ๓ จาก สามแยกที่นางางฝัน ภู ตาดผา – ที่นางางบุญยืน ศรวงค์	เพื่อให้ประชาชนได้มี ถนนสำหรับการ คมนาคมได้อย่าง สะดวก	กว้าง ๓ เมตร ยาว ๑,๔๗๖ เมตร ลงหินลูกรัง หนาเฉลี่ย ๐.๒๐ เมตร หรือพื้นที่ไม่น้อยกว่า ๔,๔๒๘ ตารางเมตร	๒๐๐,๐๐๐	-	-	-	-	ร้อยละ ๘๐ ของ ประชาชนเดินทาง สะดวก	ประชาชน เดินทางสัญจร ด้วยความสะดวก และปลอดภัย	กองช่าง

ก. ยุทธศาสตร์จังหวัดที่ ๓ พัฒนาศักยภาพของจังหวัด ให้เป็นเมืองน่าอาศัย น่าท่องเที่ยว และน่าลงทุน

ข. ยุทธศาสตร์การพัฒนาขององค์กรปกครองส่วนท้องถิ่นในจังหวัดที่ ๕ พัฒนาโครงสร้างพื้นฐาน

๑. ยุทธศาสตร์พัฒนาโครงสร้างพื้นฐาน

๑.๑ แผนงานอุตสาหกรรมและการโยธา

แบบ ผ. ๐๒

ที่	โครงการ	วัตถุประสงค์	เป้าหมาย (ผลผลิตของโครงการ)	งบประมาณและที่ผ่านมา					ตัวชี้วัด (KPI)	ผลที่คาดว่าจะได้รับ	หน่วยงาน รับผิดชอบหลัก
				๒๕๖๖ (บาท)	๒๕๖๗ (บาท)	๒๕๖๘ (บาท)	๒๕๖๙ (บาท)	๒๕๗๐ (บาท)			
๘๔	โครงการปรับปรุง/ ซ่อมแซมถนนลูกรังบ้าน โนนชาด หมู่ที่ ๓ จากที่ นางนงปียะพร ภูโคตรศรี - ที่นางนงบุญโฮม ภูผานี้	เพื่อให้ประชาชนได้มี ถนนสำหรับการ คมนาคมได้อย่าง สะดวก	กว้าง ๓ เมตร ยาว ๕๓๗ เมตร ลงหินลูกรัง หนาเฉลี่ย ๐.๒๐ เมตร หรือพื้นที่ไม่น้อยกว่า ๑,๖๑๑ ตารางเมตร	๖๐,๐๐๐	-	-	-	-	ร้อยละ ๘๐ ของ ประชาชน เดินทางสะดวก	ประชาชน เดินทางสัญจร ด้วยความสะดวก และปลอดภัย	กองช่าง
๘๕	โครงการปรับปรุง/ ซ่อมแซมถนนลูกรังบ้าน โนนชาด หมู่ที่ ๓ จากที่ บ้านนางสาวศรีรักษ์ ภูระ บัตร์ - บ้านนายศุภกร ภู โคตรศรี	เพื่อให้ประชาชนได้มี ถนนสำหรับการ คมนาคมได้อย่าง สะดวก	กว้าง ๓ เมตร ยาว ๕๓๗ เมตร ลงหินลูกรัง หนาเฉลี่ย ๐.๒๐ เมตร หรือพื้นที่ไม่น้อยกว่า ๑,๖๑๑ ตารางเมตร	-	๖๐,๐๐๐	-	-	-	ร้อยละ ๘๐ ของ ประชาชน เดินทางสะดวก	ประชาชน เดินทางสัญจร ด้วยความสะดวก และปลอดภัย	กองช่าง
๘๖	โครงการปรับปรุง/ ซ่อมแซมถนนลูกรังบ้าน โนนชาด หมู่ที่ ๓ จากที่ นายกรวิชัย ยุกระจ - ที่นายทองสุข ภูระบัตร์	เพื่อให้ประชาชนได้มี ถนนสำหรับการ คมนาคมได้อย่าง สะดวก	กว้าง ๓ เมตร ยาว ๔๗๓ เมตร ลงหินลูกรัง หนาเฉลี่ย ๐.๒๐ เมตร หรือพื้นที่ไม่น้อยกว่า ๑,๔๑๙ ตารางเมตร	-	๕๐,๐๐๐	-	-	-	ร้อยละ ๘๐ ของ ประชาชน เดินทางสะดวก	ประชาชน เดินทางสัญจร ด้วยความสะดวก และปลอดภัย	กองช่าง

ก. ยุทธศาสตร์จังหวัดที่ ๓ พัฒนาศักยภาพของจังหวัด ให้เป็นเมืองน่าอาศัย น่าท่องเที่ยว และน่าลงทุน

ข. ยุทธศาสตร์การพัฒนาขององค์กรปกครองส่วนท้องถิ่นในจังหวัดที่ ๕ พัฒนาโครงสร้างพื้นฐาน

๑. ยุทธศาสตร์พัฒนาโครงสร้างพื้นฐาน

๑.๑ แผนงานอุตสาหกรรมและการโยธา

แบบ ผ. ๐๒

ที่	โครงการ	วัตถุประสงค์	เป้าหมาย (ผลผลิตของโครงการ)	งบประมาณและที่ผ่านมา					ตัวชี้วัด (KPI)	ผลที่คาดว่าจะได้รับ	หน่วยงาน รับผิดชอบหลัก
				๒๕๖๖ (บาท)	๒๕๖๗ (บาท)	๒๕๖๘ (บาท)	๒๕๖๙ (บาท)	๒๕๗๐ (บาท)			
๘๗	โครงการปรับปรุงซ่อมแซมถนนลูกรังด้านทิศใต้ของหมู่บ้านบ้านโนนชาติ หมู่ที่ ๓	เพื่อให้ประชาชนได้มีถนนสำหรับการคมนาคมได้อย่างสะดวก	กว้าง ๓ เมตร ยาว ๔๘๐ เมตร ลงหินลูกรังเกรดปรับแต่งให้เรียบ	-	๑๒๐,๐๐๐	-	-	-	ร้อยละ ๘๐ ของประชาชนเดินทางสะดวก	ประชาชนเดินทางสัญจรด้วยความสะดวกและปลอดภัย	กองช่าง
๘๘	โครงการซ่อมแซมถนนรอบหนองนาเหล่า บ้านดงน้อย หมู่ที่ ๔	เพื่อให้ประชาชนได้มีถนนสำหรับการคมนาคมได้อย่างสะดวก	ลงหินลูกรังเกรดปรับแต่งให้เรียบ	-	-	-	๓๐๐,๐๐๐	-	ร้อยละหรือจำนวนครัวเรือนประชาชนที่มีการคมนาคมสะดวกรวดเร็ว	ประชาชนเดินทางสัญจรด้วยความสะดวกและปลอดภัย	กองช่าง
๘๙	โครงการปรับปรุง/ซ่อมแซมถนนลูกรังบ้านดงน้อย หมู่ที่ ๔ ไปหนองคู	เพื่อให้ประชาชนได้มีถนนสำหรับการคมนาคมได้อย่างสะดวก	ลงหินลูกรังเกรดปรับแต่งให้เรียบ ปริมาณลูกรัง ๑,๓๒๐ ลูกบาศก์เมตร	-	-	-	๑๘๐,๐๐๐	-	ร้อยละ ๘๐ ของประชาชนเดินทางสะดวก	ประชาชนเดินทางสัญจรด้วยความสะดวกและปลอดภัย	กองช่าง

ก. ยุทธศาสตร์จังหวัดที่ ๓ พัฒนาศักยภาพของจังหวัด ให้เป็นเมืองน่าอาศัย น่าท่องเที่ยว และน่าลงทุน

ข. ยุทธศาสตร์การพัฒนาขององค์กรปกครองส่วนท้องถิ่นในจังหวัดที่ ๕ พัฒนาโครงสร้างพื้นฐาน

๑. ยุทธศาสตร์พัฒนาโครงสร้างพื้นฐาน

๑.๑ แผนงานอุตสาหกรรมและการโยธา

แบบ ผ. ๐๒

ที่	โครงการ	วัตถุประสงค์	เป้าหมาย (ผลผลิตของโครงการ)	งบประมาณและที่ผ่านมา					ตัวชี้วัด (KPI)	ผลที่คาดว่าจะได้รับ	หน่วยงาน รับผิดชอบหลัก
				๒๕๖๖ (บาท)	๒๕๖๗ (บาท)	๒๕๖๘ (บาท)	๒๕๖๙ (บาท)	๒๕๗๐ (บาท)			
๙๐	โครงการปรับปรุง/ ซ่อมแซมถนนลูกรังสายคุ้ม แก บ้านดงน้อย หมู่ที่ ๔	เพื่อให้ประชาชนได้ มี ถนนสำหรับใช้ การ คมนาคมได้ อย่าง สะดวก	ลงหินลูกรังเกรดปรับแต่งให้ เรียบ ปริมาณลูกรัง ๗๒๐ ลูกบาศก์เมตร	-	-	-	๑๐๐,๐๐๐	-	ร้อยละ ๘๐ ของ ประชาชนเดินทาง สะดวก	ประชาชน เดินทางสัญจร ด้วยความสะดวก และปลอดภัย	กองช่าง
๙๑	โครงการปรับปรุง/ ซ่อมแซมถนนลูกรังบ้านดง น้อย หมู่ที่ ๕ จากวัด สว่างค่าน้อย-ที่ดินนายคำ ตัน ภูสมมา	เพื่อให้ประชาชนได้ มี ถนนสำหรับใช้ การ คมนาคมได้ อย่าง สะดวก	กว้าง ๓ เมตร ยาว ๙๗๖ เมตร ปริมาณลูกรัง ๒๕๒ ลูกบาศก์เมตร พร้อมลงหิน ลูกรังเกรดปรับแต่งให้เรียบ	๕๐,๐๐๐	-	-	-	-	ร้อยละ ๘๐ ของ ประชาชนเดินทาง สะดวก	ประชาชน เดินทางสัญจร ด้วยความสะดวก และปลอดภัย	กองช่าง
๙๒	โครงการปรับปรุง/ ซ่อมแซมถนนลูกรังบ้าน ดอนกลอย หมู่ที่ ๖ จาก หนองสร้างหัวทุ่ง - โคน ใหญ่	เพื่อให้ประชาชนได้ มี ถนนสำหรับใช้ การ คมนาคมได้ อย่าง สะดวก	กว้าง ๔ เมตร ยาว ๑,๔๐๐ เมตร ลงหินลูกรังหนาเฉลี่ย ๐.๒๐ เมตร หรือพื้นที่ไม่ น้อยกว่า ๕,๖๐๐ ตาราง เมตร	-	๑๕๐,๐๐๐	-	-	-	ร้อยละ ๘๐ ของ ประชาชนเดินทาง สะดวก	ประชาชน เดินทางสัญจร ด้วยความสะดวก และปลอดภัย	กองช่าง
๙๓	โครงการปรับปรุง/ซ่อมแซม ถนนลูกรังบ้านดอนกลอย หมู่ที่ ๖ จากบ้านนายโชค ดวงดี ภูหัวดอน - บ้านนาง พรทิพย์ บุญชู	เพื่อให้ประชาชนได้ มี ถนนสำหรับใช้ การ คมนาคมได้ อย่าง สะดวก	กว้าง ๔ เมตร ยาว ๒๐๖ เมตร ลงหินลูกรังหนาเฉลี่ย ๐.๒๐ เมตร หรือพื้นที่ไม่ น้อยกว่า ๘๒๔ ตารางเมตร	๓๐,๐๐๐	-	-	-	-	ร้อยละ ๘๐ ของ ประชาชนเดินทาง สะดวก	ประชาชน เดินทางสัญจร ด้วยความสะดวก และปลอดภัย	กองช่าง

ก. ยุทธศาสตร์จังหวัดที่ ๓ พัฒนาศักยภาพของจังหวัด ให้เป็นเมืองน่าอาศัย น่าท่องเที่ยว และน่าลงทุน

ข. ยุทธศาสตร์การพัฒนาขององค์กรปกครองส่วนท้องถิ่นในจังหวัดที่ ๕ พัฒนาโครงสร้างพื้นฐาน

๑. ยุทธศาสตร์พัฒนาโครงสร้างพื้นฐาน

๑.๑ แผนงานอุตสาหกรรมและการโยธา

แบบ ผ. ๐๒

ที่	โครงการ	วัตถุประสงค์	เป้าหมาย (ผลผลิตของโครงการ)	งบประมาณและที่ผ่านมา					ตัวชี้วัด (KPI)	ผลที่คาดว่าจะได้รับ	หน่วยงาน รับผิดชอบหลัก
				๒๕๖๖ (บาท)	๒๕๖๗ (บาท)	๒๕๖๘ (บาท)	๒๕๖๙ (บาท)	๒๕๗๐ (บาท)			
๙๔	โครงการปรับปรุง/ ซ่อมแซมถนนลูกรังบ้าน ดอนกลอย หมู่ที่ ๖ จาก บ้านนางสำออง ภูหัวตลาด ทางทิศเหนือถึง ถนนเส้นรอบหมู่บ้านทาง ทิศตะวันออกของหมู่บ้าน	เพื่อให้ประชาชนได้มี ถนนสำหรับการ คมนาคมได้อย่าง สะดวก	กว้าง ๔ เมตร ยาว ๗๐ เมตร ลงหินลูกรังหนา เฉลี่ย ๐.๒๐ เมตร หรือ พื้นที่ไม่น้อยกว่า ๒๘๐ ตารางเมตร	๒๐,๐๐๐	-	-	-	-	ร้อยละ ๘๐ ของ ประชาชน เดินทางสะดวก และปลอดภัย	ประชาชน เดินทางสัญจร ด้วยความสะดวก และปลอดภัย	กองช่าง
๙๕	โครงการปรับปรุงซ่อมแซม ถนนลูกรัง บ้านดอนกลอย หมู่ที่ ๖ จากบ้านนาย ประสงค์ กุ่มภวงค์ -บ้าน นางหนูทิพย์ ภูเทียมศรี	เพื่อให้ประชาชนได้มี ถนนสำหรับการ คมนาคมได้อย่าง สะดวก	ลงหินลูกรังเกรดปรับแต่ง ให้เรียบ	-	-	๑๕๐,๐๐๐	-	-	ร้อยละ ๘๐ ของ ประชาชน เดินทางสะดวก และปลอดภัย	ประชาชน เดินทางสัญจร ด้วยความสะดวก และปลอดภัย	กองช่าง
๙๖	โครงการปรับปรุง/ ซ่อมแซมถนนลูกรังบ้าน ดอนกลอย หมู่ที่ ๖ จาก บ้านนางสมร หาเพียง - โรงเรียนดอนกลอยโนน ชาด	เพื่อให้ประชาชนได้มี ถนนสำหรับการ คมนาคมได้อย่าง สะดวก	ลงหินลูกรังกว้าง ๓ เมตร ยาว ๒๖๐ เมตร หนา ๐.๒ เมตร หรือมี ปริมาตรลูกรังไม่น้อยกว่า ๓๑๒ ลูกบาศก์เมตร	-	-	๕๐,๐๐๐	-	-	ร้อยละ ๘๐ ของ ประชาชน เดินทางสะดวก และปลอดภัย	ประชาชน เดินทางสัญจร ด้วยความสะดวก และปลอดภัย	กองช่าง

ก. ยุทธศาสตร์จังหวัดที่ ๓ พัฒนาศักยภาพของจังหวัด ให้เป็นเมืองน่าอาศัย น่าท่องเที่ยว และน่าลงทุน

ข. ยุทธศาสตร์การพัฒนาขององค์กรปกครองส่วนท้องถิ่นในจังหวัดที่ ๕ พัฒนาโครงสร้างพื้นฐาน

๑. ยุทธศาสตร์พัฒนาโครงสร้างพื้นฐาน

๑.๑ แผนงานอุตสาหกรรมและการโยธา

ที่	โครงการ	วัตถุประสงค์	เป้าหมาย (ผลผลิตของโครงการ)	งบประมาณและที่ผ่านมา					ตัวชี้วัด (KPI)	ผลที่คาดว่าจะได้รับ	หน่วยงาน รับผิดชอบหลัก
				๒๕๖๖ (บาท)	๒๕๖๗ (บาท)	๒๕๖๘ (บาท)	๒๕๖๙ (บาท)	๒๕๗๐ (บาท)			
๘๗	โครงการปรับปรุง/ ซ่อมแซมถนนลูกรังบ้าน ดอนกลอย หมู่ที่ ๖ จาก บ้านนายพรหม สิทธิไกร พงษ์ - หนองสองนาง	เพื่อให้ประชาชนได้ มี ถนนสำหรับใช้ การ คมนาคมได้ อย่าง สะดวก	ลงหินลูกรังกว้าง ๓ เมตร ยาว ๕๐ เมตร พร้อมเกรด ปรับแต่งให้เรียบ ปริมาณ ลูกรัง ๒๔๐ ลูกบาศก์ เมตร	-	-	๔๐,๐๐๐	-	-	ร้อยละ ๘๐ ของ ประชาชน เดินทางสะดวก และปลอดภัย	กองช่าง	
๘๘	โครงการปรับปรุง/ ซ่อมแซมถนนลูกรังบ้าน ดอนกลอย หมู่ที่ ๖ สาย หลังโรงเรียนดอนกลอย โนนชาด - กุดวังไทร	เพื่อให้ประชาชนได้ มี ถนนสำหรับใช้ การ คมนาคมได้ อย่าง สะดวก	กว้าง ๔ เมตร ยาว ๔๕๐ เมตร ลงหินลูกรัง หนาเฉลี่ย ๐.๓๐ เมตร หรือพื้นที่ไม่น้อยกว่า ๑,๘๐๐ ตารางเมตร	-	-	-	๑๕๐,๐๐๐	-	ร้อยละ ๘๐ ของ ประชาชน เดินทางสะดวก และปลอดภัย	กองช่าง	
๘๙	โครงการปรับปรุง/ ซ่อมแซมถนนลูกรังจาก ถนนคอนกรีตของหมู่บ้าน บ้านดอนกลอย หมู่ที่ ๖ - หนองคู	เพื่อให้ประชาชนได้ มี ถนนสำหรับใช้ การ คมนาคมได้ อย่าง สะดวก	ลงหินลูกรังกว้าง ๔ เมตร ยาว ๑,๗๐๐ เมตร พร้อม เกรดปรับแต่งให้เรียบ ปริมาณลูกรัง ๔,๐๘๐ ลูกบาศก์เมตร	-	-	๕๐๐,๐๐๐	-	-	ร้อยละ ๘๐ ของ ประชาชน เดินทางสะดวก และปลอดภัย	กองช่าง	
๑๐๐	โครงการปรับปรุง/ซ่อมแซม ถนนลูกรังบ้านคำมะยาง หมู่ ที่ ๗ จากบ้านนายบุญทัน พิมพาคำถึงทุ่งนา	เพื่อให้ประชาชนได้ มี ถนนสำหรับใช้ การ คมนาคมได้ อย่าง สะดวก	ลงหินลูกรังเกรดปรับแต่ง ให้เรียบ ปริมาณลูกรัง ๓๐๐ ลูกบาศก์เมตร	๕๐,๐๐๐	-	-	-	-	ร้อยละ ๘๐ ของ ประชาชน เดินทางสะดวก และปลอดภัย	กองช่าง	

ก. ยุทธศาสตร์จังหวัดที่ ๓ พัฒนาศักยภาพของจังหวัด ให้เป็นเมืองน่าอาศัย น่าท่องเที่ยว และน่าลงทุน

ข. ยุทธศาสตร์การพัฒนาขององค์กรปกครองส่วนท้องถิ่นในจังหวัดที่ ๕ พัฒนาโครงสร้างพื้นฐาน

๑. ยุทธศาสตร์พัฒนาโครงสร้างพื้นฐาน

๑.๑ แผนงานอุตสาหกรรมและการโยธา

แบบ ผ. ๐๒

ที่	โครงการ	วัตถุประสงค์	เป้าหมาย (ผลผลิตของโครงการ)	งบประมาณและที่ผ่านมา					ตัวชี้วัด (KPI)	ผลที่คาดว่าจะได้รับ	หน่วยงาน รับผิดชอบหลัก
				๒๕๖๖ (บาท)	๒๕๖๗ (บาท)	๒๕๖๘ (บาท)	๒๕๖๙ (บาท)	๒๕๗๐ (บาท)			
๑๐๑	โครงการปรับปรุง/ ซ่อมแซมถนนลูกรัง บ้านคำมะยาง หมู่ที่ ๗ จากประตูวัด สว่างคำมะยางถึงถนน ทางหลวงชนบท	เพื่อให้ประชาชนได้มี ถนนสำหรับการ คมนาคมได้อย่าง สะดวก	กว้าง ๔ เมตร ยาว ๑๑๗ เมตร ลงหินลูกรังเกรด ปรับแต่งให้เรียบ	-	-	๕๐,๐๐๐	-	-	ร้อยละ ๘๐ ของ ประชาชนเดินทาง สะดวก	ประชาชน เดินทางสัญจร ด้วยความสะดวก และปลอดภัย	กองช่าง
๑๐๒	โครงการปรับปรุง/ ซ่อมแซมถนนลูกรัง บ้านคำมะยาง หมู่ที่ ๗ จากที่นางบุญศรี ภูจำปา - ที่นายนาย วิมล ภูผาลี	เพื่อให้ประชาชนได้มี ถนนสำหรับการ คมนาคมได้อย่าง สะดวก	กว้าง ๔ เมตร ยาว ๒๐๐ เมตร ลงหินลูกรังหนาเฉลี่ย ๐.๒๐ เมตร หรือพื้นที่ไม่ น้อยกว่า ๘๐๐ ตารางเมตร	-	-	-	-	๓๐,๐๐๐	ร้อยละ ๘๐ ของ ประชาชนเดินทาง สะดวก	ประชาชน เดินทางสัญจร ด้วยความสะดวก และปลอดภัย	กองช่าง
๑๐๓	โครงการปรับปรุง/ ซ่อมแซมถนนลูกรัง บ้านคำมะยาง หมู่ที่ ๗ จากวัดสว่างคำมะ ยางถึงที่นางสมหยัด ภูผาลี	เพื่อให้ประชาชนได้มี ถนนสำหรับการ คมนาคมได้อย่าง สะดวก	ลงหินกว้าง ๔ เมตร ยาว ๓๕๐ เมตร หนา ๐.๖๐ เมตร ปริมาณลูกรัง ๑,๐๙๒ ลูกบาศก์เมตร	-	-	๕๐,๐๐๐	-	-	ร้อยละ ๘๐ ของ ประชาชนเดินทาง สะดวก	ประชาชน เดินทางสัญจร ด้วยความสะดวก และปลอดภัย	กองช่าง

ก. ยุทธศาสตร์จังหวัดที่ ๓ พัฒนาศักยภาพของจังหวัด ให้เป็นเมืองน่าอาศัย น่าท่องเที่ยว และน่าลงทุน

ข. ยุทธศาสตร์การพัฒนาขององค์กรปกครองส่วนท้องถิ่นในจังหวัดที่ ๕ พัฒนาโครงสร้างพื้นฐาน

๑. ยุทธศาสตร์พัฒนาโครงสร้างพื้นฐาน

๑.๑ แผนงานอุตสาหกรรมและการโยธา

แบบ ผ. ๐๒

ที่	โครงการ	วัตถุประสงค์	เป้าหมาย (ผลผลิตของโครงการ)	งบประมาณและที่ผ่านมา					ตัวชี้วัด (KPI)	ผลที่คาดว่าจะได้รับ	หน่วยงาน รับผิดชอบหลัก
				๒๕๖๖ (บาท)	๒๕๖๗ (บาท)	๒๕๖๘ (บาท)	๒๕๖๙ (บาท)	๒๕๗๐ (บาท)			
๑๐๔	โครงการปรับปรุง/ ซ่อมแซมถนนลูกรัง บ้านหนองอูเฒ่า หมู่ ที่ ๙ จากแยกถนน คอนกรีตเสริมเหล็ก- สายกิโลเมตรที่ ๕ -นา นายประเสริฐ ภูสี ดวง-ถนนสายโพนทอง	เพื่อให้ประชาชนได้มี ถนนสำหรับการ คมนาคมได้อย่าง สะดวก	ลงหินกว้าง ๕ เมตร ยาว ๓๓๔ เมตร ปริมาณลูกรัง ๘๐๐ ลูกบาศก์เมตร พร้อม เกรดปรับแต่งให้เรียบ	-	-	๑๐๐,๐๐๐	-	-	ร้อยละ ๘๐ ของ ประชาชนเดินทาง สะดวก	ประชาชน เดินทางสัญจร ด้วยความสะดวก และปลอดภัย	กองช่าง
๑๐๕	โครงการปรับปรุง/ ซ่อมแซมถนนลูกรัง บ้านคำมะยาง หมู่ที่ ๗ จากถนนทางหลวง ชนบทถึงที่น่านาง ระเปียบ ช่างยันต์	เพื่อให้ประชาชนได้มี ถนนสำหรับการ คมนาคมได้อย่าง สะดวก	ลงหินกว้าง ๓ เมตร ยาว ๑,๒๘๓ เมตร ปริมาณลูกรัง ๘๐๐ ลูกบาศก์เมตร พร้อม เกรดปรับแต่งให้เรียบ	-	-	๕๐,๐๐๐	-	-	ร้อยละ ๘๐ ของ ประชาชนเดินทาง สะดวก	ประชาชน เดินทางสัญจร ด้วยความสะดวก และปลอดภัย	กองช่าง
๑๐๖	โครงการปรับปรุง/ ซ่อมแซมถนนลูกรัง บ้านหนองอูเฒ่า หมู่ ที่ ๙ จากถนนลาด ยาง-สายโรงสูบน้ำดิบ	เพื่อให้ประชาชนได้มี ถนนสำหรับการ คมนาคมได้อย่าง สะดวก	ลงหินกว้าง ๔ เมตร ยาว ๑,๔๒๑ เมตร ปริมาณลูกรัง ๒,๐๐๐ ลูกบาศก์เมตร พร้อม เกรดปรับแต่งให้เรียบ	-	-	๒๕๐,๐๐๐	-	-	ร้อยละ ๘๐ ของ ประชาชนเดินทาง สะดวก	ประชาชน เดินทางสัญจร ด้วยความสะดวก และปลอดภัย	กองช่าง

ก. ยุทธศาสตร์จังหวัดที่ ๓ พัฒนาศักยภาพของจังหวัด ให้เป็นเมืองน่าอาศัย น่าท่องเที่ยว และน่าลงทุน

ข. ยุทธศาสตร์การพัฒนาขององค์กรปกครองส่วนท้องถิ่นในจังหวัดที่ ๕ พัฒนาโครงสร้างพื้นฐาน

๑. ยุทธศาสตร์พัฒนาโครงสร้างพื้นฐาน

๑.๑ แผนงานอุตสาหกรรมและการโยธา

แบบ ผ. ๐๒

ที่	โครงการ	วัตถุประสงค์	เป้าหมาย (ผลผลิตของโครงการ)	งบประมาณและที่ผ่านมา					ตัวชี้วัด (KPI)	ผลที่คาดว่าจะได้รับ	หน่วยงาน รับผิดชอบหลัก
				๒๕๖๖ (บาท)	๒๕๖๗ (บาท)	๒๕๖๘ (บาท)	๒๕๖๙ (บาท)	๒๕๗๐ (บาท)			
๑๐๗	โครงการปรับปรุง/ ซ่อมแซมถนนลูกรัง บ้านหนองอิเฒ่า หมู่ ที่ ๙ จากถนนลาด ยางที่นางพานิซ ชราจันทร์-ที่นายสุร เดช ภูกิ่งผา	เพื่อให้ประชาชนได้มี ถนนสำหรับการ คมนาคมได้อย่าง สะดวก	ลงหินกว้าง ๔ เมตร ยาว ๘๐๐ เมตร ปริมาณลูกรัง ๑,๐๐๐ ลูกบาศก์เมตร พร้อม เกรดปรับแต่งให้เรียบ	๑๒๐,๐๐๐	-	-	-	-	ร้อยละ ๘๐ ของ ประชาชนเดินทาง สะดวก	ประชาชน เดินทางสัญจร ด้วยความสะดวก และปลอดภัย	กองช่าง
๑๐๘	โครงการปรับปรุง/ ซ่อมแซมถนนลูกรัง สายบ้านหนองอิเฒ่า หมู่ที่ ๙ - เชื่อม ถนนลาดยางทางไป บ้านดอนกลอย หมู่ที่ ๖	เพื่อให้ประชาชนได้มี ถนนสำหรับการ คมนาคมได้อย่าง สะดวก	ลงหินกว้าง ๔ เมตร ยาว ๔๕๐ เมตร ลงหินลูกรังหนา เฉลี่ย ๐.๓๐ เมตร ปริมาณ ลูกรัง ๘๐๐ ลูกบาศก์เมตร พร้อมเกรดปรับแต่งให้เรียบ	-	-	-	๑๒๐,๐๐๐	-	ร้อยละ ๘๐ ของ ประชาชนเดินทาง สะดวก	ประชาชน เดินทางสัญจร ด้วยความสะดวก และปลอดภัย	กองช่าง
๑๐๙	โครงการปรับปรุง/ ซ่อมแซมถนนลูกรัง บ้านหนองอิเฒ่า หมู่ที่ ๙ จากหนองอิเฒ่า-นา นางประกาย ภูอุทัย	เพื่อให้ประชาชนได้มี ถนนสำหรับการ คมนาคมได้อย่าง สะดวก	ลงหินกว้าง ๓ เมตร ยาว ๔๒๕ เมตร ปริมาณลูกรัง ๘๐๐ ลูกบาศก์เมตร พร้อม เกรดปรับแต่งให้เรียบปริมาณ ลูกรัง ๕๐๔ ลูกบาศก์เมตร	๖๐,๐๐๐	-	-	-	-	ร้อยละ ๘๐ ของ ประชาชนเดินทาง สะดวก	ประชาชน เดินทางสัญจร ด้วยความสะดวก และปลอดภัย	กองช่าง

ก. ยุทธศาสตร์จังหวัดที่ ๓ พัฒนาศักยภาพของจังหวัด ให้เป็นเมืองน่าอาศัย น่าท่องเที่ยว และน่าลงทุน

ข. ยุทธศาสตร์การพัฒนาขององค์กรปกครองส่วนท้องถิ่นในจังหวัดที่ ๕ พัฒนาโครงสร้างพื้นฐาน

๑. ยุทธศาสตร์พัฒนาโครงสร้างพื้นฐาน

๑.๑ แผนงานอุตสาหกรรมและการโยธา

แบบ ผ. ๐๒

ที่	โครงการ	วัตถุประสงค์	เป้าหมาย (ผลผลิตของโครงการ)	งบประมาณและที่ผ่านมา					ตัวชี้วัด (KPI)	ผลที่คาดว่าจะได้รับ	หน่วยงาน รับผิดชอบหลัก
				๒๕๖๖ (บาท)	๒๕๖๗ (บาท)	๒๕๖๘ (บาท)	๒๕๖๙ (บาท)	๒๕๗๐ (บาท)			
๑๑๐	โครงการปรับปรุง ซ่อมแซมถนนลูกรังบ้าน หนองฮีเฒ่า หมู่ที่ ๙ จาก บ้านนายวิวัฒน์ชัย ระ วีโรจน์ – ที่นางคำดี ภู เทียมศรี	เพื่อให้ประชาชน ได้มี ถนนสำหรับ ใช้การ คมนาคม ได้อย่าง สะดวก	ลงหินกว้าง ๔ เมตร ยาว ๑,๒๗๒ เมตร พร้อมเกรด ปรับแต่งให้เรียบ	-	๑๐๐,๐๐๐	-	-	-	ร้อยละ ๘๐ ของ ประชาชนเดินทาง สะดวก	ประชาชน เดินทางสัญจร ด้วยความสะดวก และปลอดภัย	กองช่าง
๑๑๑	โครงการก่อสร้างถนน การเกษตรทิศใต้ของ หมู่บ้าน บ้านป่าหญ้าคา หมู่ที่ ๑๐ ถึงถนนบ้าน คำไฮ – บ้านคำมะยาง หมู่ที่ ๗	เพื่อให้ประชาชน ได้มี ถนนสำหรับ ใช้การ คมนาคม ได้อย่างสะดวก	ก่อสร้างถนนยาว ๕๐๐ เมตร กว้าง ๔ เมตร หนา ๐.๖๐ เมตร หรือถมดินไม่น้อยกว่า ๒,๐๐๐ ตารางเมตร พร้อมวาง ท่อขนาดเส้นผ่าศูนย์กลาง ๘๐- ๑๐๐ ซม. ยาว ๑ เมตร จำนวน ๕๐๐ ท่อ	-	-	-	-	๖๐๐,๐๐๐	ร้อยละ ๘๐ ของ ประชาชนเดินทาง สะดวก	ประชาชน เดินทางสัญจร ด้วยความสะดวก และปลอดภัย	กองช่าง
๑๑๒	โครงการปรับปรุง/ ซ่อมแซมถนนลูกรังเพื่อ การเกษตรทิศตะวันออก บ้านป่าหญ้าคา หมู่ที่ ๑๐ ถึงที่นายนายบุญครอง ศรีปีตถา	เพื่อให้ประชาชน ได้มี ถนนสำหรับ ใช้การ คมนาคม ได้อย่าง สะดวก	ก่อสร้างถนนยาว ๗๐๐ เมตร กว้าง ๔ เมตร หนา ๐.๖๐ เมตร หรือถมดินไม่ น้อยกว่า ๒,๘๐๐ ตาราง เมตร	๕๐,๐๐๐	-	-	-	-	ร้อยละ ๘๐ ของ ประชาชนเดินทาง สะดวก	ประชาชน เดินทางสัญจร ด้วยความสะดวก และปลอดภัย	กองช่าง

ก. ยุทธศาสตร์จังหวัดที่ ๓ พัฒนาศักยภาพของจังหวัด ให้เป็นเมืองน่าอาศัย น่าท่องเที่ยว และน่าลงทุน

ข. ยุทธศาสตร์การพัฒนาขององค์กรปกครองส่วนท้องถิ่นในจังหวัดที่ ๕ พัฒนาโครงสร้างพื้นฐาน

๑. ยุทธศาสตร์พัฒนาโครงสร้างพื้นฐาน

๑.๑ แผนงานอุตสาหกรรมและการโยธา

แบบ ผ. ๐๒

ที่	โครงการ	วัตถุประสงค์	เป้าหมาย (ผลผลิตของโครงการ)	งบประมาณและที่ผ่านมา					ตัวชี้วัด (KPI)	ผลที่คาดว่าจะได้รับ	หน่วยงาน รับผิดชอบหลัก
				๒๕๖๖ (บาท)	๒๕๖๗ (บาท)	๒๕๖๘ (บาท)	๒๕๖๙ (บาท)	๒๕๗๐ (บาท)			
๑๑๓	โครงการปรับปรุง/ ซ่อมแซมถนนลูกรัง บ้านหลักด่าน หมู่ที่ ๑๑ จากวัดสว่างโนน ตาล - ถนนลาดยาง บ้านป่าหญ้าคา หมู่ที่ ๑๐	เพื่อให้ประชาชนได้มี ถนนสำหรับการ คมนาคมได้อย่าง สะดวก	ลงหินกว้าง ๒.๕๐ เมตร ยาว ๒๙๔ เมตร ปริมาณลูกรัง ๔๒๐ ลูกบาศก์เมตร พร้อม เกรดปรับแต่งให้เรียบ	๕๐,๐๐๐	-	-	-	-	ร้อยละ ๘๐ ของ ประชาชนเดินทาง สะดวก	ประชาชน เดินทางสัญจร ด้วยความสะดวก และปลอดภัย	กองช่าง
๑๑๔	โครงการซ่อมแซม ถนนลูกรังบ้านหลัก ด่าน หมู่ที่ ๑๑ จากที่ นายนายเคน เขียวขำ- วัดสว่างโนนตาล	เพื่อให้ประชาชนได้มี ถนนสำหรับการ คมนาคมได้อย่าง สะดวก	กว้าง ๓ เมตร ยาว ๓๒๑ เมตร ลงหินลูกรังหนาเฉลี่ย ๐.๒๐ เมตร หรือพื้นที่ไม่ น้อยกว่า ๙๖๓ ตารางเมตร	-	-	๓๐,๐๐๐	-	-	ร้อยละ ๘๐ ของ ประชาชนเดินทาง สะดวก	ประชาชน เดินทางสัญจร ด้วยความสะดวก และปลอดภัย	กองช่าง
๑๑๕	โครงการปรับปรุง/ ซ่อมแซมถนนลูกรัง บ้านหลักด่าน หมู่ที่ ๑๑ จากนาง สมปอง โยธพล - นา นายคำพูน ภูกาบิน	เพื่อให้ประชาชนได้มี ถนนสำหรับการ คมนาคมได้อย่าง สะดวก	ลงหินลูกรังกว้าง ๓ เมตร ยาว ๑๐๐ เมตร พร้อมเกรด ปรับแต่งให้เรียบ ปริมาณลูกรัง ๕๔๐ ลูกบาศก์เมตร	-	-	๓๐,๐๐๐	-	-	ร้อยละ ๘๐ ของ ประชาชนเดินทาง สะดวก	ประชาชน เดินทางสัญจร ด้วยความสะดวก และปลอดภัย	กองช่าง

ก. ยุทธศาสตร์จังหวัดที่ ๓ พัฒนาศักยภาพของจังหวัด ให้เป็นเมืองน่าอาศัย น่าท่องเที่ยว และน่าลงทุน

ข. ยุทธศาสตร์การพัฒนาขององค์กรปกครองส่วนท้องถิ่นในจังหวัดที่ ๕ พัฒนาโครงสร้างพื้นฐาน

๑. ยุทธศาสตร์พัฒนาโครงสร้างพื้นฐาน

๑.๑ แผนงานอุทสากรรมและการโยธา

แบบ ผ. ๐๒

ที่	โครงการ	วัตถุประสงค์	เป้าหมาย (ผลผลิตของโครงการ)	งบประมาณและที่ผ่านมา					ตัวชี้วัด (KPI)	ผลที่คาดว่าจะได้รับ	หน่วยงาน รับผิดชอบหลัก
				๒๕๖๖ (บาท)	๒๕๖๗ (บาท)	๒๕๖๘ (บาท)	๒๕๖๙ (บาท)	๒๕๗๐ (บาท)			
๑๑๖	โครงการปรับปรุง/ซ่อมแซมถนนลูกรังบ้านหลักด่าน หมู่ที่ ๑๑จากนางกาย ภูวาทเขียน - นานายสายันต์ ภูเขมา	เพื่อให้ประชาชนได้มี ถนนสำหรับใช้การ คมนาคมได้อย่าง สะดวก	ลงหินลูกรังกว้าง ๓ เมตร ยาว ๑๐๐ เมตร พร้อมเกรดปรับแต่งให้เรียบ ปริมาณลูกรัง ๒๔๐ ลูกบาศก์เมตร	-	-	๓๐,๐๐๐	-	-	ร้อยละ ๘๐ ของประชาชนเดินทางสะดวก	ประชาชนเดินทางสัญจรด้วยความสะดวกและปลอดภัย	กองช่าง
๑๑๗	โครงการปรับปรุงซ่อมแซมถนนลูกรังบ้านหลักด่าน หมู่ที่ ๑๑หลังวัดสว่างโนนตาล - บ้านนายเคน เขียวขำ	เพื่อให้ประชาชนได้มี ถนนสำหรับใช้การ คมนาคมได้อย่าง สะดวก	ลงหินลูกรังกว้าง ๓ เมตร ยาว ๑๖๗ เมตร พร้อมเกรดปรับแต่งให้เรียบ ปริมาณลูกรัง ๕๔๐ ลูกบาศก์เมตร	-	-	-	๑๐๐,๐๐๐	-	ร้อยละ ๘๐ ของประชาชนเดินทางสะดวก	ประชาชนเดินทางสัญจรด้วยความสะดวกและปลอดภัย	กองช่าง
๑๑๘	โครงการก่อสร้างร่องระบายน้ำ บ้านหนองฮีเฒ่า หมู่ที่ ๑ จากสามแยกหน้าบ้านนางเพ็ญศิลา วงษ์สุวรรณ - บ่อบาดาลสาธารณประโยชน์	เพื่อลดปัญหาน้ำท่วมตามถนนและระบายน้ำให้ระบายน้ำได้อย่างสะดวก	เพื่อก่อสร้างร่องระบายน้ำคอนกรีตเสริมเหล็กขนาด Ø ๐.๔๐ เมตร ยาว ๓๘ เมตร	-	-	-	๑๐๐,๐๐๐	-	ร้อยละของประชาชนที่ได้รับประโยชน์	เพื่อลดปัญหาน้ำท่วมตามถนนและระบายน้ำให้ระบายน้ำได้อย่างสะดวก	กองช่าง

ก. ยุทธศาสตร์จังหวัดที่ ๓ พัฒนาศักยภาพของจังหวัด ให้เป็นเมืองน่าอาศัย น่าท่องเที่ยว และน่าลงทุน

ข. ยุทธศาสตร์การพัฒนาขององค์กรปกครองส่วนท้องถิ่นในจังหวัดที่ ๕ พัฒนาโครงสร้างพื้นฐาน

๑. ยุทธศาสตร์พัฒนาโครงสร้างพื้นฐาน

๑.๑ แผนงานอุทสากรรมและการโยธา

แบบ ผ. ๐๒

ที่	โครงการ	วัตถุประสงค์	เป้าหมาย (ผลผลิตของโครงการ)	งบประมาณและที่ผ่านมา					ตัวชี้วัด (KPI)	ผลที่คาดว่าจะ ได้รับ	หน่วยงาน รับผิดชอบหลัก
				๒๕๖๖ (บาท)	๒๕๖๗ (บาท)	๒๕๖๘ (บาท)	๒๕๖๙ (บาท)	๒๕๗๐ (บาท)			
๑๑๙	โครงการก่อสร้างร่องระบายน้ำ บ้านหนองฮีเฒ่า หมู่ที่ ๑ จากบ้านนายสวัสดิ์ ภูสุลี -บ้านนายบุญลุด แก้วสม	เพื่อลดปัญหาน้ำท่วมตามถนนและระบายน้ำให้ระบายน้ำได้อย่างสะดวก	เพื่อก่อสร้างร่องระบายน้ำคอนกรีตเสริมเหล็ก ขนาด \varnothing ๐.๔๐ เมตร ยาว ๘๖ เมตร	-	-	-	๑๐๐,๐๐๐	-	ร้อยละของประชาชนที่ได้รับประโยชน์	เพื่อลดปัญหาน้ำท่วมตามถนนและระบายน้ำให้ระบายน้ำได้อย่างสะดวก	กองช่าง
๑๒๐	โครงการก่อสร้างร่องระบายน้ำบ้านหนองฮีเฒ่า หมู่ที่ ๑ จากศาลาประชาคมถึงบ้านนางลัดดา เทียบมาก	เพื่อลดปัญหาน้ำท่วมตามถนนและระบายน้ำให้ระบายน้ำได้อย่างสะดวก	เพื่อก่อสร้างร่องระบายน้ำคอนกรีตเสริมเหล็ก ขนาด \varnothing ๐.๓๐ เมตร ยาว ๘๑ เมตร	-	-	๑๐๐,๐๐๐	-	-	ร้อยละของประชาชนที่ได้รับประโยชน์	เพื่อลดปัญหาน้ำท่วมตามถนนและระบายน้ำให้ระบายน้ำได้อย่างสะดวก	กองช่าง
๑๒๑	โครงการก่อสร้างร่องระบายน้ำ บ้านหนองฮีเฒ่า หมู่ที่ ๑ จากบ้านนางทองเผย ภูผาบาง – หน้าบ้านนางสาร อุทัยแสน	เพื่อลดปัญหาน้ำท่วมตามถนนและระบายน้ำให้ระบายน้ำได้อย่างสะดวก	เพื่อก่อสร้างร่องระบายน้ำคอนกรีตเสริมเหล็ก ขนาด \varnothing ๐.๔๐ เมตร ยาว ๑๑๓ เมตร	๑๐๐,๐๐๐	-	-	-	-	ร้อยละของประชาชนที่ได้รับประโยชน์	เพื่อลดปัญหาน้ำท่วมตามถนนและระบายน้ำให้ระบายน้ำได้อย่างสะดวก	กองช่าง

ก. ยุทธศาสตร์จังหวัดที่ ๓ พัฒนาศักยภาพของจังหวัด ให้เป็นเมืองน่าอาศัย น่าท่องเที่ยว และน่าลงทุน

ข. ยุทธศาสตร์การพัฒนาขององค์กรปกครองส่วนท้องถิ่นในจังหวัดที่ ๕ พัฒนาโครงสร้างพื้นฐาน

๑. ยุทธศาสตร์พัฒนาโครงสร้างพื้นฐาน

๑.๑ แผนงานอุตสาหกรรมและการโยธา

ที่	โครงการ	วัตถุประสงค์	เป้าหมาย (ผลผลิตของโครงการ)	งบประมาณและที่ผ่านมา					ตัวชี้วัด (KPI)	ผลที่คาดว่าจะ ได้รับ	หน่วยงาน รับผิดชอบหลัก
				๒๕๖๖ (บาท)	๒๕๖๗ (บาท)	๒๕๖๘ (บาท)	๒๕๖๙ (บาท)	๒๕๗๐ (บาท)			
๑๒๒	โครงการก่อสร้างร่องระบายน้ำ บ้านหนองอีเฒ่า หมู่ที่ ๑ จากสี่แยกบ้านนางสงวน ภูคอง -บ้านนางสมร เกิดแสงรัช	เพื่อลดปัญหาน้ำท่วมตามถนนและระบายน้ำให้ระบายน้ำได้อย่างสะดวก	เพื่อก่อสร้างร่องระบายน้ำคอนกรีตเสริมเหล็ก ขนาด Ø ๐.๔๐ เมตร ยาว ๓๘ เมตร	-	-	-	๒๐๐,๐๐๐	-	ร้อยละของประชาชนที่ได้รับประโยชน์	เพื่อลดปัญหาน้ำท่วมตามถนนและระบายน้ำให้ระบายน้ำได้อย่างสะดวก	กองช่าง
๑๒๓	โครงการก่อสร้างร่องระบายน้ำ บ้านหนองอีเฒ่า หมู่ที่ ๑ จากบ้านนางบรรเพ็ญ ภูสุสี - ถนนลาดยาง	เพื่อลดปัญหาน้ำท่วมตามถนนและระบายน้ำให้ระบายน้ำได้อย่างสะดวก	เพื่อก่อสร้างร่องระบายน้ำคอนกรีตเสริมเหล็ก ขนาด Ø ๐.๔๐ เมตร ยาว ๔๑ เมตร	๒๐๐,๐๐๐	-	-	-	-	ร้อยละของประชาชนที่ได้รับประโยชน์	เพื่อลดปัญหาน้ำท่วมตามถนนและระบายน้ำให้ระบายน้ำได้อย่างสะดวก	กองช่าง
๑๒๔	โครงการวางท่อคอนกรีตเสริมเหล็กภายในหมู่บ้าน บ้านโนนชาด หมู่ที่ ๓	เพื่อลดปัญหาน้ำท่วมตามถนนและระบายน้ำให้ระบายน้ำได้อย่างสะดวก	วางท่อระบายน้ำคอนกรีตเสริมเหล็ก ขนาด Ø ๐.๔๐ X ๑.๐๐ เมตร จำนวน ๑๒ ท่อน พร้อมถมดินปรับเกลี่ยหลังท่อ	๒๕,๘๐๐	-	-	-	-	ร้อยละของประชาชนที่ได้รับประโยชน์	เพื่อลดปัญหาน้ำท่วมตามถนนและระบายน้ำให้ระบายน้ำได้อย่างสะดวก	กองช่าง

ก. ยุทธศาสตร์จังหวัดที่ ๓ พัฒนาศักยภาพของจังหวัด ให้เป็นเมืองน่าอาศัย น่าท่องเที่ยว และน่าลงทุน

ข. ยุทธศาสตร์การพัฒนาขององค์กรปกครองส่วนท้องถิ่นในจังหวัดที่ ๕ พัฒนาโครงสร้างพื้นฐาน

๑. ยุทธศาสตร์พัฒนาโครงสร้างพื้นฐาน

๑.๑ แผนงานอุตสาหกรรมและการโยธา

ที่	โครงการ	วัตถุประสงค์	เป้าหมาย (ผลผลิตของโครงการ)	งบประมาณและที่ผ่านมา					ตัวชี้วัด (KPI)	ผลที่คาดว่าจะ จะได้รับ	หน่วยงาน รับผิดชอบหลัก
				๒๕๖๖ (บาท)	๒๕๖๗ (บาท)	๒๕๖๘ (บาท)	๒๕๖๙ (บาท)	๒๕๗๐ (บาท)			
๑๒๕	โครงการวางท่อ คอนกรีตเสริมเหล็ก ภายในหมู่บ้าน บ้าน ดอนกลอย หมู่ที่ ๖	เพื่อลดปัญหาน้ำ ท่วมตามถนนและ ระบายน้ำให้ระบาย น้ำได้อย่างสะดวก	วางท่อคอนกรีตเสริมเหล็ก ๘ ๐.๕๐ X ๑.๐๐ เมตร จำนวน ๒๐๐ ท่อน	-	-	๒๐๐,๐๐๐	-	-	ร้อยละของ ประชาชนที่ได้รับ ประโยชน์	เพื่อลดปัญหาน้ำ ท่วมตามถนน และระบายน้ำให้ ระบายน้ำได้ อย่างสะดวก	กองช่าง
๑๒๖	โครงการก่อสร้างร่อง ระบายน้ำภายใน หมู่บ้าน บ้านดอน กลอย หมู่ที่ ๖ บ้าน นางวินิจ ภูบุญอ้วน ถึง บ้านนายสำรวม ภูชะมา	เพื่อลดปัญหาน้ำ ท่วมตามถนนและ ระบายน้ำให้ระบาย น้ำได้อย่างสะดวก	เพื่อก่อสร้างร่องระบายน้ำ คอนกรีตเสริมเหล็ก ๘ ๐.๖๐ เมตร ความยาว ๑๐๐ เมตร	-	-	๒๐๐,๐๐๐	-	-	ร้อยละของ ประชาชนที่ได้รับ ประโยชน์	เพื่อลดปัญหาน้ำ ท่วมตามถนน และระบายน้ำให้ ระบายน้ำได้ อย่างสะดวก	กองช่าง
๑๒๗	โครงการก่อสร้างร่อง ระบายน้ำภายใน หมู่บ้าน บ้านดอน กลอย หมู่ที่ ๖ บ้าน นายคุณสิน ภูโคกศรี ถึง บ้านนางแสงจันทร์ เหล่าไชยรงค์	เพื่อลดปัญหาน้ำ ท่วมตามถนนและ ระบายน้ำให้ระบาย น้ำได้อย่างสะดวก	เพื่อก่อสร้างร่องระบายน้ำ คอนกรีตเสริมเหล็ก ๘ ๐.๖๐ เมตร ความยาว ๑๓๘ เมตร	-	-	-	-	๒๕๐,๐๐๐	ร้อยละของ ประชาชนที่ได้รับ ประโยชน์	เพื่อลดปัญหาน้ำ ท่วมตามถนน และระบายน้ำให้ ระบายน้ำได้ อย่างสะดวก	กองช่าง

ก. ยุทธศาสตร์จังหวัดที่ ๓ พัฒนาศักยภาพของจังหวัด ให้เป็นเมืองน่าอาศัย น่าท่องเที่ยว และน่าลงทุน

ข. ยุทธศาสตร์การพัฒนาขององค์กรปกครองส่วนท้องถิ่นในจังหวัดที่ ๕ พัฒนาโครงสร้างพื้นฐาน

๑. ยุทธศาสตร์พัฒนาโครงสร้างพื้นฐาน

๑.๑ แผนงานอุตสาหกรรมและการโยธา

แบบ ผ. ๐๒

ที่	โครงการ	วัตถุประสงค์	เป้าหมาย (ผลผลิตของโครงการ)	งบประมาณและที่ผ่านมา					ตัวชี้วัด (KPI)	ผลที่คาดว่าจะได้รับ	หน่วยงาน รับผิดชอบหลัก
				๒๕๖๖ (บาท)	๒๕๖๗ (บาท)	๒๕๖๘ (บาท)	๒๕๖๙ (บาท)	๒๕๗๐ (บาท)			
๑๒๘	โครงการก่อสร้างร่องระบายน้ำ บ้านดอนกลอย หมู่ที่ ๖ จากบ้านนายคุณสิน ภูโคกสี – ทุ่งนาวังไทรงาม	เพื่อลดปัญหาน้ำท่วมตามถนนและระบายน้ำให้ระบายน้ำได้อย่างสะดวก	เพื่อก่อสร้างร่องระบายน้ำคอนกรีตเสริมเหล็ก ๘ ๐.๓๐ เมตร ระยะความยาว ๓๐๗ เมตร	-	-	-	-	๒๐๐,๐๐๐	ร้อยละของประชาชนที่ได้รับประโยชน์	เพื่อลดปัญหาน้ำท่วมตามถนนและระบายน้ำให้ระบายน้ำได้อย่างสะดวก	กองช่าง
๑๒๙	โครงการก่อสร้างระบายน้ำ บ้านดอนกลอย หมู่ที่ ๖ จากบ้านนางสำราญ ภูตาดผา – บ้านนายพงษ์ศิริ มีศิริ	เพื่อลดปัญหาน้ำท่วมตามถนนและระบายน้ำให้ระบายน้ำได้อย่างสะดวก	เพื่อก่อสร้างร่องระบายน้ำคอนกรีตเสริมเหล็ก ๘ ๐.๓๐ เมตร ระยะความยาว ๒๑๗ เมตร	๑๕๐,๐๐๐	-	-	-	-	ร้อยละของประชาชนที่ได้รับประโยชน์	เพื่อลดปัญหาน้ำท่วมตามถนนและระบายน้ำให้ระบายน้ำได้อย่างสะดวก	กองช่าง
๑๓๐	โครงการก่อสร้างร่องระบายน้ำ บ้านดอนกลอย หมู่ที่ ๖ จากบ้านนางสาววิตรี ภูหัวดอน – บ้านนางบุญเหลือ ตาวะศรี	เพื่อลดปัญหาน้ำท่วมตามถนนและระบายน้ำให้ระบายน้ำได้อย่างสะดวก	เพื่อก่อสร้างร่องระบายน้ำคอนกรีตเสริมเหล็ก ๘ ๐.๓๐ เมตร ระยะความยาว ๙๑ เมตร	-	-	-	-	๑๐๐,๐๐๐	ร้อยละของประชาชนที่ได้รับประโยชน์	เพื่อลดปัญหาน้ำท่วมตามถนนและระบายน้ำให้ระบายน้ำได้อย่างสะดวก	กองช่าง

ก. ยุทธศาสตร์จังหวัดที่ ๓ พัฒนาศักยภาพของจังหวัด ให้เป็นเมืองน่าอาศัย น่าท่องเที่ยว และน่าลงทุน

ข. ยุทธศาสตร์การพัฒนาขององค์กรปกครองส่วนท้องถิ่นในจังหวัดที่ ๕ พัฒนาโครงสร้างพื้นฐาน

๑. ยุทธศาสตร์พัฒนาโครงสร้างพื้นฐาน

๑.๑ แผนงานอุตสาหกรรมและการโยธา

แบบ ผ. ๐๒

ที่	โครงการ	วัตถุประสงค์	เป้าหมาย (ผลผลิตของโครงการ)	งบประมาณและที่ผ่านมา					ตัวชี้วัด (KPI)	ผลที่คาดว่าจะได้รับ	หน่วยงาน รับผิดชอบหลัก
				๒๕๖๖ (บาท)	๒๕๖๗ (บาท)	๒๕๖๘ (บาท)	๒๕๖๙ (บาท)	๒๕๗๐ (บาท)			
๑๓๑	โครงการวางท่อระบายน้ำทางเข้าบ้านคำมะยาง หมู่ที่ ๗ - บ้านนางสุวรรณ แสงยศ	เพื่อลดปัญหาน้ำท่วมตามถนนและระบายน้ำให้ระบายน้ำได้อย่างสะดวก	วางท่อระบายน้ำ Ø ๐.๕๐ เมตร ความยาว ๕๐ เมตร	๑๐๐,๐๐๐	-	-	-	-	ร้อยละของประชาชนที่ได้รับประโยชน์	เพื่อลดปัญหาน้ำท่วมตามถนนและระบายน้ำให้ระบายน้ำได้อย่างสะดวก	กองช่าง
๑๓๒	โครงการก่อสร้างร่องระบายน้ำภายในหมู่บ้านบ้านคำมะยาง หมู่ที่ ๗ จากบ้านนางดวงจันทร์ ภูเขาถึงบ้านนายสมศักดิ์ ภูบัวดวง	เพื่อลดปัญหาน้ำท่วมตามถนนและระบายน้ำให้ระบายน้ำได้อย่างสะดวก	เพื่อก่อสร้างร่องระบายน้ำคอนกรีตเสริมเหล็ก Ø ๐.๖๐ เมตร ความยาว ๘๐ เมตร	-	-	-	-	๑๔๐,๐๐๐	ร้อยละของประชาชนที่ได้รับประโยชน์	เพื่อลดปัญหาน้ำท่วมตามถนนและระบายน้ำให้ระบายน้ำได้อย่างสะดวก	กองช่าง
๑๓๓	โครงการก่อสร้างร่องระบายน้ำภายในหมู่บ้านบ้านคำมะยาง หมู่ที่ ๗ จากบ้านนางสีนวล มูลเสนา ถึงบ้านนางบัวศรี ภูเหล็กด่าน	เพื่อลดปัญหาน้ำท่วมตามถนนและระบายน้ำให้ระบายน้ำได้อย่างสะดวก	เพื่อก่อสร้างร่องระบายน้ำคอนกรีตเสริมเหล็ก Ø ๐.๖๐ เมตร ความยาว ๘๐ เมตร พร้อมบ่อพัก	-	-	๑๔๐,๐๐๐	-	-	ร้อยละของประชาชนที่ได้รับประโยชน์	เพื่อลดปัญหาน้ำท่วมตามถนนและระบายน้ำให้ระบายน้ำได้อย่างสะดวก	กองช่าง

ก. ยุทธศาสตร์จังหวัดที่ ๓ พัฒนาศักยภาพของจังหวัด ให้เป็นเมืองน่าอาศัย น่าท่องเที่ยว และน่าลงทุน

ข. ยุทธศาสตร์การพัฒนาขององค์กรปกครองส่วนท้องถิ่นในจังหวัดที่ ๕ พัฒนาโครงสร้างพื้นฐาน

๑. ยุทธศาสตร์พัฒนาโครงสร้างพื้นฐาน

๑.๑ แผนงานอุตสาหกรรมและการโยธา

แบบ ผ. ๐๒

ที่	โครงการ	วัตถุประสงค์	เป้าหมาย (ผลผลิตของโครงการ)	งบประมาณและที่ผ่านมา					ตัวชี้วัด (KPI)	ผลที่คาดว่าจะ ได้รับ	หน่วยงาน รับผิดชอบหลัก
				๒๕๖๖ (บาท)	๒๕๖๗ (บาท)	๒๕๖๘ (บาท)	๒๕๖๙ (บาท)	๒๕๗๐ (บาท)			
๑๓๔	โครงการวางท่อระบาย น้ำบ้านคำมะยาง หมู่ที่ ๗ ทางเข้าถนน ระหว่าง ที่นางคำบุ โคระนำ - หนองสระพัง	เพื่อลดปัญหาน้ำ ท่วมตามถนนและ ระบายน้ำให้ระบาย น้ำได้อย่างสะดวก	วางท่อระบายน้ำ Ø ๐.๖๐ เมตร ความยาว ๒๐๐ เมตร พร้อมบ่อพัก	-	-	-	-	๕๐๐,๐๐๐	ร้อยละของ ประชาชนที่ได้รับ ประโยชน์	เพื่อลดปัญหาน้ำ ท่วมตามถนน และระบายน้ำให้ ระบายน้ำได้อย่าง สะดวก	กองช่าง
๑๓๕	โครงการวางท่อระบาย น้ำแยกบ้านคำมะยาง หมู่ที่ ๗ จากบ้านนาง ไพบุลย์ พลศรี ไปเขต จังหวัดมหาสารคาม	เพื่อลดปัญหาน้ำ ท่วมตามถนนและ ระบายน้ำให้ระบาย น้ำได้อย่างสะดวก	วางท่อระบายน้ำ Ø ๐.๖๐ เมตร ความยาว ๕๐ เมตร	๑๐๐,๐๐๐	-	-	-	-	ร้อยละของ ประชาชนที่ได้รับ ประโยชน์	เพื่อลดปัญหาน้ำ ท่วมตามถนน และระบายน้ำให้ ระบายน้ำได้อย่าง สะดวก	กองช่าง
๑๓๖	โครงการขุดลอกร่อง ระบายน้ำป่า บ้านป่า หญ้าคา หมู่ที่ ๑๐	เพื่อลดปัญหาน้ำ ท่วมขังพื้นที่ การเกษตร	ขุดลอกร่องระบายน้ำความ ยาว ๑ กิโลเมตร กว้าง ๑ เมตร ลึก ๐.๕๐ เมตร	-	-	๖๐,๐๐๐	-	-	ร้อยละของ ประชาชนที่ได้รับ ประโยชน์	ประชาชน เดินทางสัญจร ด้วยความสะดวก และปลอดภัย	กองช่าง
๑๓๗	โครงการขุดบ่อกักเก็บ น้ำเพื่อการเกษตรให้กับ ชุมชน บ้านหนองอโฒ่า หมู่ที่ ๑	เพื่อเก็บกักเก็บน้ำ ไว้ทำการเกษตร อย่างพอเพียง	ขุดบ่อขนาดกว้าง ๕๐ เมตร ยาว ๕๐ เมตร ลึก ๓ เมตร ปริมาณดินดิน ขุด ๗,๕๐๐ ลูกบาศก์เมตร	-	-	๓๐๐,๐๐๐	-	-	ร้อยละของ ประชาชนมีน้ำใช้ใน การอุปโภคบริโภค มีน้ำใช้อย่างเพียงพอ	ประชาชนมีน้ำไว้ ทำเกษตร พอเพียง	กองช่าง

ก. ยุทธศาสตร์จังหวัดที่ ๓ พัฒนาศักยภาพของจังหวัด ให้เป็นเมืองน่าอาศัย น่าท่องเที่ยว และน่าลงทุน

ข. ยุทธศาสตร์การพัฒนาขององค์กรปกครองส่วนท้องถิ่นในจังหวัดที่ ๕ พัฒนาโครงสร้างพื้นฐาน

๑. ยุทธศาสตร์พัฒนาโครงสร้างพื้นฐาน

๑.๑ แผนงานอุตสาหกรรมและการโยธา

แบบ ผ. ๑๒

ที่	โครงการ	วัตถุประสงค์	เป้าหมาย (ผลผลิตของโครงการ)	งบประมาณและที่ผ่านมา					ตัวชี้วัด (KPI)	ผลที่คาดว่าจะได้รับ	หน่วยงาน รับผิดชอบหลัก
				๒๕๖๖ (บาท)	๒๕๖๗ (บาท)	๒๕๖๘ (บาท)	๒๕๖๙ (บาท)	๒๕๗๐ (บาท)			
๑๓๘	โครงการก่อสร้าง ประปาบาดาลขนาด ใหญ่ บ้านโนนชาด หมู่ ที่ ๓	เพื่อให้ประชาชนมี น้ำใช้อย่างเพียงพอ	ก่อสร้างระบบประปาผิวดิน ขนาดใหญ่กรมทรัพยากรน้ำ	-	-	-	-	๓,๓๖๐,๐๐๐	ร้อยละของ ประชาชนมีน้ำใช้ใน การอุปโภคบริโภคมี น้ำใช้อย่างเพียงพอ	ประชาชนมีน้ำใช้ อย่างเพียงพอ	กองช่าง
๑๓๙	ก่อสร้างบ่อบักน้ำดิบ ระบบประปาหมู่บ้าน บ้านโนนชาด หมู่ที่ ๓ และบ้านดอนกลอย หมู่ที่ ๖	เพื่อให้ประชาชนมี น้ำใช้ครบทุก ครัวเรือน	ก่อสร้างบ่อบักน้ำดิบ ระบบ ประปาหมู่บ้าน	-	๒๕๐,๐๐๐	-	-	-	ร้อยละของ ประชาชนมีน้ำใช้ใน การอุปโภคบริโภคมี น้ำใช้อย่างเพียงพอ	ประชาชนมีน้ำ อุปโภค บริโภค ครบทุกครัวเรือน	กองช่าง
๑๔๐	โครงการโซล่าเซลล์เพื่อ ผลิตน้ำประปาหมู่บ้าน (หอบประปา) บ้านดง น้อย หมู่ที่ ๕	เพื่อปรับปรุง/ ซ่อมแซมระบบผลิต น้ำประปาหมู่บ้าน	ติดตั้งแผงโซล่าเซลล์ จำนวน ๑ จุด	-	-	๓๐๐,๐๐๐	-	-	ร้อยละของ ประชาชนมีน้ำใช้ใน การอุปโภคบริโภคมี น้ำใช้อย่างเพียงพอ	ทำให้ประชาชนมี น้ำเพื่อการเกษตร ในฤดูแล้ง	กองช่าง
๑๔๑	โครงการขุดลอกคลอง น้ำป่า บ้านดงน้อย หมู่ที่ ๕ -บ้านดอน กลอย หมู่ที่ ๖	เพื่อเก็บกักเก็บน้ำ ไว้ทำการเกษตร อย่างพอเพียง	ขุดลอกหนอง กว้าง ๗ เมตร ยาว ๓,๙๒๓ เมตร ยาว ๓ - ๔ เมตร ปริมาณดินขุด ๖๐,๐๐๐ ลูกบาศก์เมตร	-	-	-	-	๒,๔๐๐,๐๐๐	ร้อยละของ ประชาชนมีน้ำใช้ใน การอุปโภคบริโภคมี น้ำใช้อย่างเพียงพอ	เพื่อเก็บกักเก็บ น้ำ ไว้ทำ การเกษตรอย่าง พอเพียง	กองช่าง

ก. ยุทธศาสตร์จังหวัดที่ ๓ พัฒนาศักยภาพของจังหวัด ให้เป็นเมืองน่าอาศัย น่าท่องเที่ยว และน่าลงทุน

ข. ยุทธศาสตร์การพัฒนาขององค์กรปกครองส่วนท้องถิ่นในจังหวัดที่ ๕ พัฒนาโครงสร้างพื้นฐาน

๑. ยุทธศาสตร์พัฒนาโครงสร้างพื้นฐาน

๑.๑ แผนงานอุตสาหกรรมและการโยธา

แบบ ผ. ๐๒

ที่	โครงการ	วัตถุประสงค์	เป้าหมาย (ผลผลิตของโครงการ)	งบประมาณและที่ผ่านมา					ตัวชี้วัด (KPI)	ผลที่คาดว่าจะได้รับ	หน่วยงาน รับผิดชอบหลัก
				๒๕๖๖ (บาท)	๒๕๖๗ (บาท)	๒๕๖๘ (บาท)	๒๕๖๙ (บาท)	๒๕๗๐ (บาท)			
๑๔๒	โครงการก่อสร้างโรงกรองน้ำดิบเพื่อผลิตน้ำประปาบ้านหนองอโศก หมู่ที่ ๙	เพื่อให้ประชาชนมีน้ำใช้ครบทุกครัวเรือน	ก่อสร้างระบบกรองน้ำระบบประปาขนาดใหญ่ หมู่ที่ ๑,๒,๙	-	-	-	-	๑,๓๐๐,๐๐๐	ร้อยละของประชาชนมีน้ำใช้ในการอุปโภคบริโภค มีน้ำใช้อย่างเพียงพอ	ประชาชนมีน้ำอุปโภค บริโภค ครบทุกครัวเรือน	กองช่าง/ อบจ.กาฬสินธุ์
๑๔๓	โครงการขยายท่อประปาเส้นทางข้างโรงเรียนหนองอโศกวิทยาเชื่อมต่อนายณรงค์ โคตะบุตร-บ้านนายกายสิทธิ์ ภูสีดวง-ถนนโพหนอง (บ้านหนองอโศก หมู่ที่ ๙)	เพื่อให้ประชาชนมีน้ำใช้ครบทุกครัวเรือน	ขยายเขตระบบประปา	-	-	-	-	๑๐๐,๐๐๐	ร้อยละของประชาชนมีน้ำใช้ในการอุปโภคบริโภค มีน้ำใช้อย่างเพียงพอ	ประชาชนมีน้ำอุปโภค บริโภค ครบทุกครัวเรือน	กองช่าง
๑๔๔	โครงการก่อสร้างประปาผิวดินขนาดใหญ่ พร้อมติดตั้งหม้อแปลงไฟฟ้าบ้านดอนกลอย หมู่ที่ ๖	เพื่อให้ประชาชนมีน้ำใช้อย่างเพียงพอ	ก่อสร้างระบบประปาผิวดินขนาดใหญ่กรมทรัพยากรน้ำ	-	-	-	-	๕,๐๐๐,๐๐๐	ร้อยละของประชาชนมีน้ำใช้ในการอุปโภคบริโภค มีน้ำใช้อย่างเพียงพอ	ประชาชนมีน้ำใช้อย่างเพียงพอ	กองช่าง/ อบจ.กาฬสินธุ์

ก. ยุทธศาสตร์จังหวัดที่ ๓ พัฒนาศักยภาพของจังหวัด ให้เป็นเมืองน่าอาศัย น่าท่องเที่ยว และน่าลงทุน

ข. ยุทธศาสตร์การพัฒนาขององค์กรปกครองส่วนท้องถิ่นในจังหวัดที่ ๕ พัฒนาโครงสร้างพื้นฐาน

๑. ยุทธศาสตร์พัฒนาโครงสร้างพื้นฐาน

๑.๑ แผนงานอุตสาหกรรมและการโยธา

แบบ ผ. ๐๒

ที่	โครงการ	วัตถุประสงค์	เป้าหมาย (ผลผลิตของโครงการ)	งบประมาณและที่ผ่านมา					ตัวชี้วัด (KPI)	ผลที่คาดว่าจะได้รับ	หน่วยงาน รับผิดชอบหลัก
				๒๕๖๖ (บาท)	๒๕๖๗ (บาท)	๒๕๖๘ (บาท)	๒๕๖๙ (บาท)	๒๕๗๐ (บาท)			
๑๔๕	โครงการขยายเขตประปา บ้านคำมะยาง หมู่ที่ ๗	เพื่อให้ประชาชนมี น้ำใช้ครบทุก ครัวเรือน	วางท่อ พีวีซี ความยาว ๙๑๗ เมตร พร้อมเท คอนกรีตหลังท่อ	๑๐๐,๐๐๐	-	-	-	-	ร้อยละของ ประชาชนมีน้ำใช้ ในการอุปโภค บริโภคมีน้ำใช้ อย่างเพียงพอ	เพื่อให้ ประชาชนมีน้ำ ใช้ครบทุก ครัวเรือน	กองช่าง
๑๔๖	โครงการคลองส่งน้ำจาก ห้วยปลาหลด-วังไทร	เพื่อเก็บกักน้ำไว้ใช้ อุปโภค บริโภคใน ฤดูแล้ง	ขุดลอกคลองส่งน้ำใช้ใน การเกษตร	-	-	-	-	๑,๐๐๐,๐๐๐	ร้อยละของ ประชาชนมีน้ำใช้ ในการอุปโภค บริโภคมีน้ำใช้ อย่างเพียงพอ	ทำให้ประชาชน มีน้ำเพื่อ การเกษตรในฤดู แล้ง	กองช่าง
๑๔๗	โครงการขยายเขตไฟฟ้า แสงสว่างบ้านหนองอี่เฒ่า หมู่ที่ ๑ จากบ้านนาย สุทธิณู ผาสมไปสุดเขต หนองอี่เฒ่า	เพื่อให้ประชาชนได้ ใช้ไฟฟ้าครบทุก ครัวเรือน	ติดตั้งไฟฟ้าแสงสว่างระยะ ความยาว ๖๐๐ เมตร จำนวน ๑๕ จุด	-	-	๑๕๐,๐๐๐	-	-	ร้อยละของ ประชาชนมีน้ำใช้ ในการอุปโภค บริโภคมีน้ำใช้ อย่างเพียงพอ	ประชาชนมี ไฟฟ้าครบทุก ครัวเรือน	กองช่าง

ก. ยุทธศาสตร์จังหวัดที่ ๓ พัฒนาศักยภาพของจังหวัด ให้เป็นเมืองน่าอาศัย น่าท่องเที่ยว และน่าลงทุน

ข. ยุทธศาสตร์การพัฒนาขององค์กรปกครองส่วนท้องถิ่นในจังหวัดที่ ๕ พัฒนาโครงสร้างพื้นฐาน

๑. ยุทธศาสตร์พัฒนาโครงสร้างพื้นฐาน

๑.๑ แผนงานอุตสาหกรรมและการโยธา

แบบ ผ. ๐๒

ที่	โครงการ	วัตถุประสงค์	เป้าหมาย (ผลผลิตของโครงการ)	งบประมาณและที่ผ่านมา					ตัวชี้วัด (KPI)	ผลที่คาดว่าจะได้รับ	หน่วยงาน รับผิดชอบหลัก
				๒๕๖๖ (บาท)	๒๕๖๗ (บาท)	๒๕๖๘ (บาท)	๒๕๖๙ (บาท)	๒๕๗๐ (บาท)			
๑๔๘	โครงการขยายเขตไฟฟ้า แสงสว่างบ้านหนองอ เฒ่า หมู่ที่ ๑ จากบ้าน นางมวล ภูวิเศษถึงนา นายสุนทร โคชะ	เพื่อให้ประชาชนได้ ใช้ไฟฟ้าครบทุก ครัวเรือน	ติดตั้งไฟฟ้าแสงสว่างระยะ ความยาว ๕๐๐ เมตร จำนวน ๑๓ จุด	-	-	๑๓๐,๐๐๐	-	-	ร้อยละของ ประชาชนในพื้นที่มี ไฟฟ้าใช้	ประชาชนมี ไฟฟ้าครบทุก ครัวเรือน	กองช่าง
๑๔๙	โครงการขยายเขตไฟฟ้า แสงสว่าง บ้านหนองอ เฒ่า หมู่ที่ ๑ จากบ้าน นางคำปุ่น ผุศรี ถึงบ้าน นายวีระ ภูสุสี	เพื่อให้ประชาชนได้ ใช้ไฟฟ้าครบทุก ครัวเรือน	ติดตั้งไฟฟ้าแสงสว่างระยะ ความยาว ๔๓๐ เมตร จำนวน ๑๑ จุด	-	-	๑๑๐,๐๐๐	-	-	ร้อยละของ ประชาชนในพื้นที่มี ไฟฟ้าใช้	ประชาชนมี ไฟฟ้าครบทุก ครัวเรือน	กองช่าง
๑๕๐	โครงการขยายเขตไฟฟ้า แสงสว่างบ้านหนองอ เฒ่า หมู่ที่ ๑ จากนา นายยศ ภูโบราณ	เพื่อให้ประชาชนได้ ใช้ไฟฟ้าครบทุก ครัวเรือน	ติดตั้งไฟฟ้าแสงสว่างระยะ ความยาว ๕๐๐ เมตร จำนวน ๑๓ จุด	-	-	๕๐,๐๐๐	-	-	ร้อยละของ ประชาชนในพื้นที่มี ไฟฟ้าใช้	ประชาชนมี ไฟฟ้าครบทุก ครัวเรือน	กองช่าง

ก. ยุทธศาสตร์จังหวัดที่ ๓ พัฒนาศักยภาพของจังหวัด ให้เป็นเมืองน่าอาศัย น่าท่องเที่ยว และน่าลงทุน

ข. ยุทธศาสตร์การพัฒนาขององค์กรปกครองส่วนท้องถิ่นในจังหวัดที่ ๕ พัฒนาโครงสร้างพื้นฐาน

๑. ยุทธศาสตร์พัฒนาโครงสร้างพื้นฐาน

๑.๑ แผนงานอุตสาหกรรมและการโยธา

แบบ ผ. ๐๒

ที่	โครงการ	วัตถุประสงค์	เป้าหมาย (ผลผลิตของโครงการ)	งบประมาณและที่ผ่านมา					ตัวชี้วัด (KPI)	ผลที่คาดว่าจะได้รับ	หน่วยงาน รับผิดชอบหลัก
				๒๕๖๖ (บาท)	๒๕๖๗ (บาท)	๒๕๖๘ (บาท)	๒๕๖๙ (บาท)	๒๕๗๐ (บาท)			
๑๕๑	โครงการขยายเขตไฟฟ้าแสงสว่างภายในหมู่บ้าน บ้านหนองอิคเฒ่า หมู่ที่ ๑จากบ้านนายสุรพล ภูครองเงิน - วัดป่าบุญญาวาส	เพื่อให้ประชาชนได้ใช้ไฟฟ้าครบทุกครัวเรือน	ติดตั้งไฟฟ้าแสงสว่างจำนวน ๒ ต้น	-	-	-	-	๒๐๐,๐๐๐	ร้อยละของประชาชนในพื้นที่มีไฟฟ้าใช้	ประชาชนมีไฟฟ้าครบทุกครัวเรือน	กองช่าง
๑๕๒	โครงการขยายเขตไฟฟ้าแสงสว่างหน้าประปาและระหว่างทางเข้า บ้านหนองอิคเฒ่า หมู่ที่ ๒ ถึงสี่แยกบ้านนายวิโรจน์ วิพัฒน์มงคล	เพื่อให้ประชาชนได้ใช้ไฟฟ้าครบทุกครัวเรือน	ติดตั้งไฟฟ้า ระยะทาง ๑๐๐ เมตร จำนวน ๓ จุด	-	-	๓๐,๐๐๐	-	-	ร้อยละของประชาชนในพื้นที่มีไฟฟ้าใช้	ประชาชนมีไฟฟ้าครบทุกครัวเรือน	กองช่าง
๑๕๓	โครงการขยายเขตไฟฟ้าแสงสว่างภายในหมู่บ้าน บ้านโนนชาด หมู่ที่ ๓ ช่างวัดสว่างโนนชาด	เพื่อให้ประชาชนได้ใช้ไฟฟ้าครบทุกครัวเรือน	ติดตั้งไฟฟ้าแสงสว่างระยะความยาว ๔๐๐ เมตร จำนวน ๑๐ จุด	-	-	-	๑๐๐,๐๐๐	-	ร้อยละของประชาชนในพื้นที่มีไฟฟ้าใช้	ประชาชนมีไฟฟ้าครบทุกครัวเรือน	กองช่าง

ก. ยุทธศาสตร์จังหวัดที่ ๓ พัฒนาศักยภาพของจังหวัด ให้เป็นเมืองน่าอาศัย น่าท่องเที่ยว และน่าลงทุน

ข. ยุทธศาสตร์การพัฒนาขององค์กรปกครองส่วนท้องถิ่นในจังหวัดที่ ๕ พัฒนาโครงสร้างพื้นฐาน

๑. ยุทธศาสตร์พัฒนาโครงสร้างพื้นฐาน

๑.๑ แผนงานอุตสาหกรรมและการโยธา

แบบ ผ. ๑๒

ที่	โครงการ	วัตถุประสงค์	เป้าหมาย (ผลผลิตของโครงการ)	งบประมาณและที่ผ่านมา					ตัวชี้วัด (KPI)	ผลที่คาดว่าจะได้รับ	หน่วยงาน รับผิดชอบหลัก
				๒๕๖๖ (บาท)	๒๕๖๗ (บาท)	๒๕๖๘ (บาท)	๒๕๖๙ (บาท)	๒๕๗๐ (บาท)			
๑๕๔	โครงการขยายเขตไฟฟ้าแรงต่ำและไฟฟ้าแสงสว่างภายในหมู่บ้าน บ้านโนนชาด หมู่ที่ ๓ รอบหนองจาน	เพื่อให้ประชาชนได้ใช้ไฟฟ้าครบทุกครัวเรือน	ขยายเขตไฟฟ้าแสงสว่างและติดตั้งไฟฟ้าแสงสว่างระยะความยาว ๒๕๐ เมตร จำนวน ๗ จุด	๑๐๐,๐๐๐	-	-	-	-	ร้อยละของประชาชนในพื้นที่ที่มีไฟฟ้าใช้	ประชาชนมีไฟฟ้าครบทุกครัวเรือน	กองช่าง
๑๕๕	โครงการขยายเขตไฟฟ้าแสงสว่างจากทางเข้าหมู่บ้าน บ้านโนนชาด หมู่ที่ ๓ -ถนนสายกาฬสินธุ์ -มหาสารคาม	เพื่อให้ประชาชนได้ใช้ไฟฟ้าครบทุกครัวเรือน	ติดตั้งไฟฟ้าแสงสว่างระยะความยาว ๑,๖๐๐ เมตร จำนวน ๔๐ จุด	-	-	-	-	๔๐๐,๐๐๐	ร้อยละของประชาชนในพื้นที่ที่มีไฟฟ้าใช้	ประชาชนมีไฟฟ้าครบทุกครัวเรือน	กองช่าง
๑๕๖	โครงการขยายเขตไฟฟ้าแรงต่ำ บ้านโนนชาด หมู่ที่ ๓ จากบ้านนายก ระติงทอง ภูท่ามา - บ้าน ด.ต.บุญช่วย ภูระบัตร์	เพื่อให้ประชาชนได้ใช้ไฟฟ้าครบทุกครัวเรือน	ติดตั้งไฟฟ้าระยะความยาว ๒,๑๗๓ เมตร จำนวน ๕ เสา	-	-	-	-	๘๐,๐๐๐	ร้อยละของประชาชนในพื้นที่ที่มีไฟฟ้าใช้	ประชาชนมีไฟฟ้าครบทุกครัวเรือน	กองช่าง

ก. ยุทธศาสตร์จังหวัดที่ ๓ พัฒนาศักยภาพของจังหวัด ให้เป็นเมืองน่าอาศัย น่าท่องเที่ยว และน่าลงทุน

ข. ยุทธศาสตร์การพัฒนาขององค์กรปกครองส่วนท้องถิ่นในจังหวัดที่ ๕ พัฒนาโครงสร้างพื้นฐาน

๑. ยุทธศาสตร์พัฒนาโครงสร้างพื้นฐาน

๑.๑ แผนงานอุตสาหกรรมและการโยธา

แบบ ผ. ๐๒

ที่	โครงการ	วัตถุประสงค์	เป้าหมาย (ผลผลิตของโครงการ)	งบประมาณและที่ผ่านมา					ตัวชี้วัด (KPI)	ผลที่คาดว่าจะได้รับ	หน่วยงาน รับผิดชอบหลัก
				๒๕๖๖ (บาท)	๒๕๖๗ (บาท)	๒๕๖๘ (บาท)	๒๕๖๙ (บาท)	๒๕๗๐ (บาท)			
๑๕๗	โครงการขยายเขตไฟฟ้าเพื่อการเกษตร บ้านโนนชาด หมู่ที่ ๓ จากบ้านนางสาวศิริรักษ์ ภูระบัดร - บ้านนายสุรไกร ภูโคตรศรี	เพื่อให้ประชาชนได้ใช้ไฟฟ้าครบทุกครัวเรือน	ติดตั้งไฟฟ้าระยะความยาว ๓๓๕ เมตร จำนวน ๙ เสา	-	-	-	-	๒๒๕,๐๐๐	ร้อยละของประชาชนในพื้นที่มีไฟฟ้าใช้	ประชาชนมีไฟฟ้าครบทุกครัวเรือน	กองช่าง
๑๕๘	โครงการขยายเขตไฟฟ้าบ้านโนนชาด หมู่ที่ ๓ บ้านจากถนนสาย ๒๑๓ จากบ้านนางสุพัตรา สมสนุก- บ้านนางเจนจิรา ภูสมมา	เพื่อให้ประชาชนได้ใช้ไฟฟ้าครบทุกครัวเรือน	ขยายเขตไฟฟ้า	-	-	-	๑๐๐,๐๐๐	-	ร้อยละของประชาชนในพื้นที่มีไฟฟ้าใช้	ประชาชนมีไฟฟ้าครบทุกครัวเรือน	กองช่าง
๑๕๙	โครงการขยายเขตไฟฟ้าบ้านโนนชาด หมู่ที่ ๓ จากที่ดินนายกรวิชัย ยุกระจร - บ้าน ดต.บุญช่วย ภูระบัดร	เพื่อให้ประชาชนได้ใช้ไฟฟ้าครบทุกครัวเรือน	ขยายเขตไฟฟ้า	-	-	-	๑๐๐,๐๐๐	-	ร้อยละของประชาชนในพื้นที่มีไฟฟ้าใช้	ประชาชนมีไฟฟ้าครบทุกครัวเรือน	กองช่าง

ก. ยุทธศาสตร์จังหวัดที่ ๓ พัฒนาศักยภาพของจังหวัด ให้เป็นเมืองน่าอาศัย น่าท่องเที่ยว และน่าลงทุน

ข. ยุทธศาสตร์การพัฒนาขององค์กรปกครองส่วนท้องถิ่นในจังหวัดที่ ๕ พัฒนาโครงสร้างพื้นฐาน

๑. ยุทธศาสตร์พัฒนาโครงสร้างพื้นฐาน

๑.๑ แผนงานอุตสาหกรรมและการโยธา

แบบ ผ. ๐๒

ที่	โครงการ	วัตถุประสงค์	เป้าหมาย (ผลผลิตของโครงการ)	งบประมาณและที่ผ่านมา					ตัวชี้วัด (KPI)	ผลที่คาดว่าจะได้รับ	หน่วยงาน รับผิดชอบหลัก
				๒๕๖๖ (บาท)	๒๕๖๗ (บาท)	๒๕๖๘ (บาท)	๒๕๖๙ (บาท)	๒๕๗๐ (บาท)			
๑๖๐	โครงการขยายเขตไฟฟ้าแสงสว่างสายหนองคู สายคุ้มแก บ้านดงน้อย หมู่ที่ ๔ ถึงโคกสาย	เพื่อให้ประชาชนได้ใช้ไฟฟ้าครบทุกครัวเรือน	ติดตั้งไฟฟ้าแสงสว่างระยะความยาว ๕๐๐ เมตร จำนวน ๑๓ จุด	-	-	๑๓๐,๐๐๐	-	-	ร้อยละของประชาชนในพื้นที่มีไฟฟ้าใช้	ประชาชนมีไฟฟ้าครบทุกครัวเรือน	กองช่าง
๑๖๑	โครงการขยายเขตไฟฟ้าแสงสว่างบ้านดงน้อย หมู่ที่ ๕ จากสวนนายสมัย ภูกันดาร - นานางพิกุล ภูมาศ	เพื่อให้ประชาชนได้ใช้ไฟฟ้าครบทุกครัวเรือน	ติดตั้งไฟฟ้าแสงสว่างระยะความยาว ๔๐๐ เมตร จำนวน ๑๐ จุด	-	-	๑๐๐,๐๐๐	-	-	ร้อยละของประชาชนในพื้นที่มีไฟฟ้าใช้	ประชาชนมีไฟฟ้าครบทุกครัวเรือน	กองช่าง
๑๖๒	โครงการขยายเขตไฟฟ้าแสงสว่างภายในหมู่บ้านบ้านดงน้อย หมู่ที่ ๕ จากบ้านนางจุมจี การีรัตน์ - บ้านนางไหม ภูบุญปลูก	เพื่อให้ประชาชนได้ใช้ไฟฟ้าครบทุกครัวเรือน	ติดตั้งไฟฟ้าแสงสว่างภายในหมู่บ้าน	-	-	-	๑๐๐,๐๐๐	-	ร้อยละของประชาชนในพื้นที่มีไฟฟ้าใช้	ประชาชนมีไฟฟ้าครบทุกครัวเรือน	กองช่าง

ก. ยุทธศาสตร์จังหวัดที่ ๓ พัฒนาศักยภาพของจังหวัด ให้เป็นเมืองน่าอาศัย น่าท่องเที่ยว และน่าลงทุน

ข. ยุทธศาสตร์การพัฒนาขององค์กรปกครองส่วนท้องถิ่นในจังหวัดที่ ๕ พัฒนาโครงสร้างพื้นฐาน

๑. ยุทธศาสตร์พัฒนาโครงสร้างพื้นฐาน

๑.๑ แผนงานอุตสาหกรรมและการโยธา

แบบ ผ. ๐๒

ที่	โครงการ	วัตถุประสงค์	เป้าหมาย (ผลผลิตของโครงการ)	งบประมาณและที่ผ่านมา					ตัวชี้วัด (KPI)	ผลที่คาดว่าจะได้รับ	หน่วยงาน รับผิดชอบหลัก
				๒๕๖๖ (บาท)	๒๕๖๗ (บาท)	๒๕๖๘ (บาท)	๒๕๖๙ (บาท)	๒๕๗๐ (บาท)			
๑๖๓	โครงการขยายเขตไฟฟ้าแสงสว่างภายในหมู่บ้าน บ้านดงน้อย หมู่ที่ ๕ จากบ้านนางใหม่ ภูเขาปลุก - หนองสองแมว	เพื่อให้ประชาชนได้ใช้ไฟฟ้าครบทุกครัวเรือน	ติดตั้งไฟฟ้าแสงสว่างระยะความยาว ๕๐๐ เมตร	-	-	-	๑๕๐,๐๐๐	-	ร้อยละของประชาชนในพื้นที่มีไฟฟ้าใช้	ประชาชนมีไฟฟ้าครบทุกครัวเรือน	กองช่าง
๑๖๔	โครงการขยายเขตไฟฟ้าแสงสว่างภายในหมู่บ้าน บ้านดงน้อย หมู่ที่ ๕ จากบ้านนายทวีชัย มุ่งมาตร - บ้านดงน้อย หมู่ที่ ๔	เพื่อให้ประชาชนได้ใช้ไฟฟ้าครบทุกครัวเรือน	ติดตั้งไฟฟ้าแสงสว่างภายในหมู่บ้าน	-	-	-	๑๐๐,๐๐๐	-	ร้อยละของประชาชนในพื้นที่มีไฟฟ้าใช้	ประชาชนมีไฟฟ้าครบทุกครัวเรือน	กองช่าง
๑๖๕	โครงการขยายเขตไฟฟ้า บ้านดงน้อย หมู่ที่ ๕ ไปบ้านหลักด่าน หมู่ที่ ๑๑	เพื่อให้ประชาชนได้ใช้ไฟฟ้าครบทุกครัวเรือน	ติดตั้งไฟฟ้า ระยะทาง ๑,๙๐๐ เมตร จำนวน ๔๘ เสา	-	-	-	-	๘๐๐,๐๐๐	ร้อยละของประชาชนในพื้นที่มีไฟฟ้าใช้	ประชาชนมีไฟฟ้าครบทุกครัวเรือน	กองช่าง
๑๖๖	โครงการขยายเขตไฟฟ้า จากบ้านดงน้อย หมู่ที่ ๕ ไปบ้านคำไฮ	เพื่อให้ประชาชนได้ใช้ไฟฟ้าครบทุกครัวเรือน	ติดตั้งไฟฟ้า ระยะทาง ๓,๐๐๐ เมตร จำนวน ๗๕ เสา	-	-	-	-	๑,๒๐๐,๐๐๐	ร้อยละของประชาชนในพื้นที่มีไฟฟ้าใช้	ประชาชนมีไฟฟ้าครบทุกครัวเรือน	กองช่าง/ อบจ.กาฬสินธุ์

ก. ยุทธศาสตร์จังหวัดที่ ๓ พัฒนาศักยภาพของจังหวัด ให้เป็นเมืองน่าอาศัย น่าท่องเที่ยว และน่าลงทุน

ข. ยุทธศาสตร์การพัฒนาขององค์กรปกครองส่วนท้องถิ่นในจังหวัดที่ ๕ พัฒนาโครงสร้างพื้นฐาน

๑. ยุทธศาสตร์พัฒนาโครงสร้างพื้นฐาน

๑.๑ แผนงานอุตสาหกรรมและการโยธา

แบบ ผ. ๐๒

ที่	โครงการ	วัตถุประสงค์	เป้าหมาย (ผลผลิตของโครงการ)	งบประมาณและที่ผ่านมา					ตัวชี้วัด (KPI)	ผลที่คาดว่าจะได้รับ	หน่วยงาน รับผิดชอบหลัก
				๒๕๖๖ (บาท)	๒๕๖๗ (บาท)	๒๕๖๘ (บาท)	๒๕๖๙ (บาท)	๒๕๗๐ (บาท)			
๑๖๗	โครงการขยายเขตไฟฟ้า รอบหนองคำ บ้านดง น้อย หมู่ที่ ๕	เพื่อให้ประชาชนได้ ใช้ไฟฟ้าครบทุก ครัวเรือน	ติดตั้งไฟฟ้า ระยะทาง ๖๐๐ เมตร จำนวน ๑๕ เสา	-	-	-	-	๒๕๐,๐๐๐	ร้อยละของประชาชน ในพื้นที่มีไฟฟ้าใช้	ประชาชนมี ไฟฟ้าครบทุก ครัวเรือน	กองช่าง
๑๖๘	โครงการขยายเขตไฟฟ้า แสงสว่างจากบ้านดอน กลอย หมู่ที่ ๖ - คลองส่งน้ำชลประทาน	เพื่อให้ประชาชนได้ ใช้ไฟฟ้าครบทุก ครัวเรือน	ติดตั้งไฟฟ้าแสงสว่างระยะ ความยาว ๑,๒๐๐ เมตร จำนวน ๑๕ จุด	-	-	-	-	๕๐,๐๐๐	ร้อยละของประชาชน ในพื้นที่มีไฟฟ้าใช้	ประชาชนมี ไฟฟ้าครบทุก ครัวเรือน	กองช่าง
๑๖๙	โครงการขยายเขตไฟฟ้า แรงต่ำ บ้านดอนกลอย หมู่ที่ ๖ จากบ้านนาง สมบูรณ์ นิกระโทก - บ้านนางสมร หาเพียง	เพื่อให้ประชาชนได้ ใช้ไฟฟ้าครบทุก ครัวเรือน	ติดตั้งไฟฟ้าระยะความยาว ๒๖๒ เมตร จำนวน ๗ เสา	-	-	-	-	๒๐๐,๐๐๐	ร้อยละของประชาชน ในพื้นที่มีไฟฟ้าใช้	ประชาชนมี ไฟฟ้าครบทุก ครัวเรือน	กองช่าง
๑๗๐	โครงการขยายเขตไฟฟ้า แรงต่ำ บ้านดอนกลอย หมู่ที่ ๖ จากที่นายนาย พรม สิทธิไกรพงษ์ - ที่ นางนางกมลชนก จินดา มูล	เพื่อให้ประชาชนได้ ใช้ไฟฟ้าครบทุก ครัวเรือน	ติดตั้งไฟฟ้าระยะความยาว ๗๐ เมตร จำนวน ๒ เสา	-	-	-	-	๕๐,๐๐๐	ร้อยละของประชาชน ในพื้นที่มีไฟฟ้าใช้	ประชาชนมี ไฟฟ้าครบทุก ครัวเรือน	กองช่าง

ก. ยุทธศาสตร์จังหวัดที่ ๓ พัฒนาศักยภาพของจังหวัด ให้เป็นเมืองน่าอาศัย น่าท่องเที่ยว และน่าลงทุน
 ข. ยุทธศาสตร์การพัฒนาขององค์กรปกครองส่วนท้องถิ่นในจังหวัดที่ ๕ พัฒนาโครงสร้างพื้นฐาน

แบบ ผ. ๐๒

๑. ยุทธศาสตร์พัฒนาโครงสร้างพื้นฐาน

๑.๑ แผนงานอุตสาหกรรมและการโยธา

ที่	โครงการ	วัตถุประสงค์	เป้าหมาย (ผลผลิตของโครงการ)	งบประมาณและที่ผ่านมา					ตัวชี้วัด (KPI)	ผลที่คาดว่าจะได้รับ	หน่วยงาน รับผิดชอบหลัก
				๒๕๖๖ (บาท)	๒๕๖๗ (บาท)	๒๕๖๘ (บาท)	๒๕๖๙ (บาท)	๒๕๗๐ (บาท)			
๑๓๑	โครงการขยายเขตไฟฟ้า แสงสว่างข้างประปาวัด บ้านดอนกลอย หมู่ที่ ๖	เพื่อให้ประชาชนได้ใช้ ไฟฟ้าครบทุกครัวเรือน	ติดตั้งไฟฟ้า จำนวน ๑ จุด	-	-	-	-	๑๐,๐๐๐	ร้อยละของ ประชาชนในพื้นที่ มีไฟฟ้าใช้	ประชาชนมี ไฟฟ้าครบทุก ครัวเรือน	กองช่าง
๑๓๒	โครงการขยายเขตไฟฟ้า แสงสว่างบ้านดอนกลอย หมู่ที่ ๖ หน้าบ้านนาง สำออง ภูหัวตลาด	เพื่อให้ประชาชนได้ใช้ ไฟฟ้าครบทุกครัวเรือน	ติดตั้งไฟฟ้า จำนวน ๑ จุด	-	-	-	-	๑๐,๐๐๐	ร้อยละของ ประชาชนในพื้นที่ มีไฟฟ้าใช้	ประชาชนมี ไฟฟ้าครบทุก ครัวเรือน	กองช่าง
๑๓๓	โครงการขยายเขตไฟฟ้า แสงสว่าง บ้านดอน กลอย หมู่ที่ ๖ หน้า บ้านนายมงคล ภูสีดวง	เพื่อให้ประชาชนได้ใช้ ไฟฟ้าครบทุกครัวเรือน	ติดตั้งไฟฟ้า จำนวน ๑ จุด	-	-	-	๑๐,๐๐๐	-	ร้อยละของ ประชาชนในพื้นที่ มีไฟฟ้าใช้	ประชาชนมี ไฟฟ้าครบทุก ครัวเรือน	กองช่าง
๑๓๔	โครงการขยายเขตไฟฟ้า แสงสว่าง บ้านดอน กลอย หมู่ที่ ๖ จาก บ้านนางบานศรี โสภา นะ - หนองหัวทุ่ง	เพื่อให้ประชาชนได้ใช้ ไฟฟ้าครบทุกครัวเรือน	ติดตั้งไฟฟ้าแสงสว่างระยะ ความยาว ๓๐๐ เมตร จำนวน ๘ จุด	-	-	-	๘๐,๐๐๐	-	ร้อยละของ ประชาชนในพื้นที่ มีไฟฟ้าใช้	ประชาชนมี ไฟฟ้าครบทุก ครัวเรือน	กองช่าง

ก. ยุทธศาสตร์จังหวัดที่ ๓ พัฒนาศักยภาพของจังหวัด ให้เป็นเมืองน่าอาศัย น่าท่องเที่ยว และน่าลงทุน

ข. ยุทธศาสตร์การพัฒนาขององค์กรปกครองส่วนท้องถิ่นในจังหวัดที่ ๕ พัฒนาโครงสร้างพื้นฐาน

๑. ยุทธศาสตร์พัฒนาโครงสร้างพื้นฐาน

๑.๑ แผนงานอุตสาหกรรมและการโยธา

แบบ ผ. ๐๒

ที่	โครงการ	วัตถุประสงค์	เป้าหมาย (ผลผลิตของโครงการ)	งบประมาณและที่ผ่านมา					ตัวชี้วัด (KPI)	ผลที่คาดว่าจะได้รับ	หน่วยงาน รับผิดชอบหลัก
				๒๕๖๖ (บาท)	๒๕๖๗ (บาท)	๒๕๖๘ (บาท)	๒๕๖๙ (บาท)	๒๕๗๐ (บาท)			
๑๗๕	โครงการขยายเขตไฟฟ้าแสงสว่าง บ้านดอนกลอย หมู่ที่ ๖ หน้าบ้านนางอุดร ภูสิงห์ ครอง	เพื่อให้ประชาชนได้ใช้ไฟฟ้าครบทุกครัวเรือน	ติดตั้งไฟฟ้า จำนวน ๑ จุด	-	-	-	๑๐,๐๐๐	-	ร้อยละของประชาชนในพื้นที่ที่มีไฟฟ้าใช้	ประชาชนมีไฟฟ้าครบทุกครัวเรือน	กองช่าง
๑๗๖	โครงการขยายเขตไฟฟ้าบ้านคำมะยาง หมู่ที่ ๗ จากวัดสว่างคำมะยาง – หนองสระพัง	เพื่อให้ประชาชนได้ใช้ไฟฟ้าครบทุกครัวเรือน	ขยายเขตไฟฟ้าแรงต่ำ ยาว ๗๘๐ เมตร	-	-	-	๓๐๐,๐๐๐	-	ร้อยละของประชาชนในพื้นที่ที่มีไฟฟ้าใช้	ประชาชนมีไฟฟ้าครบทุกครัวเรือน	กองช่าง
๑๗๗	โครงการขยายเขตไฟฟ้าแสงสว่าง บ้านคำมะยาง หมู่ที่ ๗ หน้าบ้านนางสุวรรณ แสงยศ	เพื่อให้ประชาชนได้ใช้ไฟฟ้าครบทุกครัวเรือน	ติดตั้งไฟฟ้า จำนวน ๑ จุด	-	-	-	-	๑๐,๐๐๐	ร้อยละของประชาชนในพื้นที่ที่มีไฟฟ้าใช้	ประชาชนมีไฟฟ้าครบทุกครัวเรือน	กองช่าง
๑๗๘	โครงการขยายเขตไฟฟ้าเพื่อการเกษตร บ้านคำมะยาง หมู่ที่ ๗ จากวัดสว่างคำมะยางถึงหนองสระพัง	เพื่อให้ประชาชนได้ใช้ไฟฟ้าครบทุกครัวเรือน	ติดตั้งไฟฟ้า ระยะทาง ๗๐๐ เมตร จำนวน ๑๘ เสา	-	-	-	-	๓๐๐,๐๐๐	ร้อยละของประชาชนในพื้นที่ที่มีไฟฟ้าใช้	ประชาชนมีไฟฟ้าครบทุกครัวเรือน	กองช่าง

ก. ยุทธศาสตร์จังหวัดที่ ๓ พัฒนาศักยภาพของจังหวัด ให้เป็นเมืองน่าอาศัย น่าท่องเที่ยว และน่าลงทุน

ข. ยุทธศาสตร์การพัฒนาขององค์กรปกครองส่วนท้องถิ่นในจังหวัดที่ ๕ พัฒนาโครงสร้างพื้นฐาน

๑. ยุทธศาสตร์พัฒนาโครงสร้างพื้นฐาน

๑.๑ แผนงานอุตสาหกรรมและการโยธา

ที่	โครงการ	วัตถุประสงค์	เป้าหมาย (ผลผลิตของโครงการ)	งบประมาณและที่ผ่านมา					ตัวชี้วัด (KPI)	ผลที่คาดว่าจะได้รับ	หน่วยงาน รับผิดชอบหลัก
				๒๕๖๖ (บาท)	๒๕๖๗ (บาท)	๒๕๖๘ (บาท)	๒๕๖๙ (บาท)	๒๕๗๐ (บาท)			
๑๗๙	โครงการขยายเขตไฟฟ้าแสงสว่าง บ้านโนนสวรรค์ หมู่ที่ ๘ หน้าบ้านนางประมวล มั้วรี	เพื่อให้ประชาชนได้ใช้ไฟฟ้าครบทุกครัวเรือน	ติดตั้งไฟฟ้า จำนวน ๑ หลอด	-	-	-	-	๑๐,๐๐๐	ร้อยละของประชาชนในพื้นที่ที่มีไฟฟ้าใช้	ประชาชนมีไฟฟ้าครบทุกครัวเรือน	กองช่าง
๑๘๐	โครงการขยายเขตไฟฟ้าแรงต่ำและไฟฟ้าแสงสว่าง บ้านโนนสวรรค์ หมู่ที่ ๘	เพื่อให้ประชาชนได้ใช้ไฟฟ้าครบทุกครัวเรือน	ขยายเขตไฟฟ้าแรงต่ำและไฟฟ้าแสงสว่าง ระยะทาง ๕๐๐ เมตร	๑๒๐,๐๐๐	-	-	-	-	ร้อยละของประชาชนในพื้นที่ที่มีไฟฟ้าใช้	ประชาชนมีไฟฟ้าครบทุกครัวเรือน	กองช่าง
๑๘๑	โครงการขยายเขตไฟฟ้าแสงสว่าง บ้านโนนสวรรค์ หมู่ที่ ๘ หน้าบ้านนางสาวรุ่งทิพย์ ภูบุญคง - หน้าบ้านนางคำกอง ภูแล่นนา	เพื่อให้ประชาชนได้ใช้ไฟฟ้าครบทุกครัวเรือน	ติดตั้งไฟฟ้าแสงสว่าง จำนวน ๕ จุด	-	-	-	-	๕๐,๐๐๐	ร้อยละของประชาชนในพื้นที่ที่มีไฟฟ้าใช้	ประชาชนมีไฟฟ้าครบทุกครัวเรือน	กองช่าง

ก. ยุทธศาสตร์จังหวัดที่ ๓ พัฒนาศักยภาพของจังหวัด ให้เป็นเมืองน่าอาศัย น่าท่องเที่ยว และน่าลงทุน

ข. ยุทธศาสตร์การพัฒนาขององค์กรปกครองส่วนท้องถิ่นในจังหวัดที่ ๕ พัฒนาโครงสร้างพื้นฐาน

๑. ยุทธศาสตร์พัฒนาโครงสร้างพื้นฐาน

๑.๑ แผนงานอุตสาหกรรมและการโยธา

แบบ ผ. ๐๒

ที่	โครงการ	วัตถุประสงค์	เป้าหมาย (ผลผลิตของโครงการ)	งบประมาณและที่ผ่านมา					ตัวชี้วัด (KPI)	ผลที่คาดว่าจะได้รับ	หน่วยงาน รับผิดชอบหลัก
				๒๕๖๖ (บาท)	๒๕๖๗ (บาท)	๒๕๖๘ (บาท)	๒๕๖๙ (บาท)	๒๕๗๐ (บาท)			
๑๘๒	โครงการขยายเขตไฟฟ้า แสงสว่าง บ้านโนน สวรรค์ หมู่ที่ ๘ หน้า บ้านนางสีจันทร์ ภูสมท	เพื่อให้ประชาชนได้ใช้ ไฟฟ้าครบทุกครัวเรือน	ติดตั้งไฟฟ้าแสงสว่าง จำนวน ๑ จุด	-	-	-	-	๑๐,๐๐๐	ร้อยละของ ประชาชนในพื้นที่มี ไฟฟ้าใช้	ประชาชนมีไฟฟ้า ครบทุกครัวเรือน	กองช่าง
๑๘๓	โครงการขยายเขตไฟฟ้า แสงสว่าง บ้านโนน สวรรค์ หมู่ที่ ๘ หน้า บ้านนายอุตร ภูอ่อน	เพื่อให้ประชาชนได้ใช้ ไฟฟ้าครบทุกครัวเรือน	ติดตั้งไฟฟ้าแสงสว่าง จำนวน ๕ จุด	-	-	-	-	๑๐,๐๐๐	ร้อยละของ ประชาชนในพื้นที่มี ไฟฟ้าใช้	ประชาชนมีไฟฟ้า ครบทุกครัวเรือน	กองช่าง
๑๘๔	โครงการขยายเขตไฟฟ้า แสงสว่างภายในหมู่บ้าน บ้านโนนสวรรค์ หมู่ที่ ๘บ้านนางรุ่งทิพย์ ภู บุญคง - บ้านนาง ประมวล มั้วรี	เพื่อให้ประชาชนได้ใช้ ไฟฟ้าครบทุกครัวเรือน	ติดตั้งไฟฟ้า ระยะทาง ๑๐๐ เมตร จำนวน ๓ จุด	-	-	๓๐,๐๐๐	-	-	ร้อยละของ ประชาชนในพื้นที่มี ไฟฟ้าใช้	ประชาชนมีไฟฟ้า ครบทุกครัวเรือน	กองช่าง
๑๘๕	โครงการขยายเขตไฟฟ้า แสงสว่างภายในหมู่บ้าน บ้านโนนสวรรค์ หมู่ที่ ๘บริเวณสามแยกและ หน้าวัดป่าโนนสวรรค์	เพื่อให้ประชาชนได้ใช้ ไฟฟ้าครบทุกครัวเรือน	ติดตั้งไฟฟ้า ระยะทาง ๘๕๐ เมตร จำนวน ๒๒ จุด	-	-	๒๕๐,๐๐๐	-	-	ร้อยละของ ประชาชนในพื้นที่มี ไฟฟ้าใช้	ประชาชนมีไฟฟ้า ครบทุกครัวเรือน	กองช่าง

ก. ยุทธศาสตร์จังหวัดที่ ๓ พัฒนาศักยภาพของจังหวัด ให้เป็นเมืองน่าอาศัย น่าท่องเที่ยว และน่าลงทุน
 ข. ยุทธศาสตร์การพัฒนาขององค์กรปกครองส่วนท้องถิ่นในจังหวัดที่ ๕ พัฒนาโครงสร้างพื้นฐาน

๑. ยุทธศาสตร์พัฒนาโครงสร้างพื้นฐาน

๑.๑ แผนงานอุตสาหกรรมและการโยธา

ที่	โครงการ	วัตถุประสงค์	เป้าหมาย (ผลผลิตของโครงการ)	งบประมาณและที่ผ่านมา					ตัวชี้วัด (KPI)	ผลที่คาดว่าจะได้รับ	หน่วยงาน รับผิดชอบหลัก
				๒๕๖๖ (บาท)	๒๕๖๗ (บาท)	๒๕๖๘ (บาท)	๒๕๖๙ (บาท)	๒๕๗๐ (บาท)			
๑๘๖	โครงการขยายเขตไฟฟ้า การเกษตร บ้านโนน สวรรค์ หมู่ที่ ๘ - บ้าน คำมะยาง หมู่ที่ ๗	เพื่อให้ประชาชนได้ใช้ ไฟฟ้าครบทุกครัวเรือน	ติดตั้งไฟฟ้า ระยะทาง ๒,๒๐๐ เมตร จำนวน ๕๕ เสา	-	๙๐๐,๐๐๐	-	-	-	ร้อยละของ ประชาชนในพื้นที่มี ไฟฟ้าใช้	ประชาชนมีไฟฟ้า ครบทุกครัวเรือน	กองช่าง
๑๘๗	โครงการขยายเขตไฟฟ้า แสงสว่าง บ้านหนองอิ เฒ่า หมู่ที่ ๙ หน้าบ้าน นางอนงค์ ภูนามมา - บ้านนายสอน สายรัตน์	เพื่อให้ประชาชนได้ใช้ ไฟฟ้าครบทุกครัวเรือน	ติดตั้งไฟฟ้า ระยะทาง ๒๕๐ เมตร จำนวน ๗ จุด	-	๗๐,๐๐๐	-	-	-	ร้อยละของ ประชาชนในพื้นที่มี ไฟฟ้าใช้	ประชาชนมีไฟฟ้า ครบทุกครัวเรือน	กองช่าง
๑๘๘	โครงการขยายเขตไฟฟ้า เพื่อการเกษตร บ้าน หนองอิเฒ่า หมู่ที่ ๙ หน้าโรงเรียนหนองอิ เฒ่าวิทยา - นานาย แสวง ภูสีดวง	เพื่อให้ประชาชนได้ใช้ ไฟฟ้าครบทุกครัวเรือน	ติดตั้งไฟฟ้า ระยะทาง ๒๐๐ เมตร จำนวน ๕ เสา	-	-	๑๐๐,๐๐๐	-	-	ร้อยละของ ประชาชนในพื้นที่มี ไฟฟ้าใช้	ประชาชนมีไฟฟ้า ครบทุกครัวเรือน	กองช่าง

ก. ยุทธศาสตร์จังหวัดที่ ๓ พัฒนาศักยภาพของจังหวัด ให้เป็นเมืองน่าอาศัย น่าท่องเที่ยว และน่าลงทุน

ข. ยุทธศาสตร์การพัฒนาขององค์กรปกครองส่วนท้องถิ่นในจังหวัดที่ ๕ พัฒนาโครงสร้างพื้นฐาน

๑. ยุทธศาสตร์พัฒนาโครงสร้างพื้นฐาน

๑.๑ แผนงานอุตสาหกรรมและการโยธา

ที่	โครงการ	วัตถุประสงค์	เป้าหมาย (ผลผลิตของโครงการ)	งบประมาณและที่ผ่านมา					ตัวชี้วัด (KPI)	ผลที่คาดว่าจะได้รับ	หน่วยงาน รับผิดชอบหลัก
				๒๕๖๖ (บาท)	๒๕๖๗ (บาท)	๒๕๖๘ (บาท)	๒๕๖๙ (บาท)	๒๕๗๐ (บาท)			
๑๘๙	โครงการขยายเขตไฟฟ้า การเกษตร บ้านหนองอิ เฒ่า หมู่ที่ ๙จากบ้าน นายสมเทศ ภูบุญอ้วน - โคกหัวภูดิน - นานาย โอภาส ภูชมแล่น	เพื่อให้ประชาชนได้ใช้ ไฟฟ้าครบทุกครัวเรือน	ติดตั้งไฟฟ้าแสงสว่าง ระยะความยาว ๓๐๐ เมตร จำนวน ๘ จุด	-	-	๑๐๐,๐๐๐	-	-	ร้อยละของ ประชาชนในพื้นที่ มีไฟฟ้าใช้	ประชาชนมีไฟฟ้า ครบทุกครัวเรือน	กองช่าง
๑๙๐	โครงการขยายเขตไฟฟ้า การเกษตร บ้านหนองอิ เฒ่า หมู่ที่ ๙จากแยก ถนน ๒๑๓ - ทางเข้า นางนางพานิช ชราจันทร์ - นางนงรำไพ ภูสีดวง	เพื่อให้ประชาชนได้ใช้ ไฟฟ้าครบทุกครัวเรือน	ติดตั้งไฟฟ้าแสงสว่าง ระยะความยาว ๓๕๐ เมตร จำนวน ๙ จุด	-	-	๑๐๐,๐๐๐	-	-	ร้อยละของ ประชาชนในพื้นที่ มีไฟฟ้าใช้	ประชาชนมีไฟฟ้า ครบทุกครัวเรือน	กองช่าง
๑๙๑	โครงการขยายเขตไฟฟ้า การเกษตร บ้านหนองอิ เฒ่า หมู่ที่ ๙จากบ้าน นายวิวัฒน์ชัย ระวีโรจน์ - นานายมงคล อินอุ่น โชติ	เพื่อให้ประชาชนได้ใช้ ไฟฟ้าครบทุกครัวเรือน	ติดตั้งไฟฟ้าแสงสว่าง ระยะความยาว ๓๐๐ เมตร จำนวน ๘ จุด	-	-	๑๐๐,๐๐๐	-	-	ร้อยละของ ประชาชนในพื้นที่ มีไฟฟ้าใช้	ประชาชนมีไฟฟ้า ครบทุกครัวเรือน	กองช่าง

ก. ยุทธศาสตร์จังหวัดที่ ๓ พัฒนาศักยภาพของจังหวัด ให้เป็นเมืองน่าอาศัย น่าท่องเที่ยว และน่าลงทุน

ข. ยุทธศาสตร์การพัฒนาขององค์กรปกครองส่วนท้องถิ่นในจังหวัดที่ ๕ พัฒนาโครงสร้างพื้นฐาน

๑. ยุทธศาสตร์พัฒนาโครงสร้างพื้นฐาน

๑.๑ แผนงานอุตสาหกรรมและการโยธา

แบบ ผ. ๐๒

ที่	โครงการ	วัตถุประสงค์	เป้าหมาย (ผลผลิตของโครงการ)	งบประมาณและที่ผ่านมา					ตัวชี้วัด (KPI)	ผลที่คาดว่าจะได้รับ	หน่วยงาน รับผิดชอบหลัก
				๒๕๖๖ (บาท)	๒๕๖๗ (บาท)	๒๕๖๘ (บาท)	๒๕๖๙ (บาท)	๒๕๗๐ (บาท)			
๑๙๒	โครงการขยายเขตไฟฟ้าแสงสว่าง บ้านหนองอโศก หมู่ที่ ๙ จากนายธีรยุทธ มงคลสินธุ์ - นานางสมปอง นิยมปราษฎ์	เพื่อให้ประชาชนได้ใช้ไฟฟ้าครบทุกครัวเรือน	ติดตั้งไฟฟ้า ระยะทาง ๑๐๐ เมตร จำนวน ๑๕ จุด	-	-	๓๐,๐๐๐	-	-	ร้อยละของประชาชนในพื้นที่ที่มีไฟฟ้าใช้	ประชาชนมีไฟฟ้าครบทุกครัวเรือน	กองช่าง
๑๙๓	โครงการขยายเขตไฟฟ้าแสงสว่าง บ้านหนองอโศก หมู่ที่ ๙ จากนางสมปอง นิยมปราษฎ์-โรงสูบน้ำดิบ	เพื่อให้ประชาชนได้ใช้ไฟฟ้าครบทุกครัวเรือน	ติดตั้งไฟฟ้า ระยะทาง ๑๐๐ เมตร จำนวน ๓ จุด	-	-	๓๐,๐๐๐	-	-	ร้อยละของประชาชนในพื้นที่ที่มีไฟฟ้าใช้	ประชาชนมีไฟฟ้าครบทุกครัวเรือน	กองช่าง
๑๙๔	โครงการขยายเขตไฟฟ้าบ้านหนองอโศก หมู่ที่ ๙ จากถนนเส้นข้างโรงเรียนหนองอโศกวิทยา-บ้านนายกายสิทธิ์ ภูสีดวง - ถนนสายกิโลเมตรที่ ๕	เพื่อให้ประชาชนได้ใช้ไฟฟ้าครบทุกครัวเรือน	ติดตั้งไฟฟ้า ระยะทาง ๓๖๐ เมตร จำนวน ๙ เสา	-	-	๑๓๕,๐๐๐	-	-	ร้อยละของประชาชนในพื้นที่ที่มีไฟฟ้าใช้	ประชาชนมีไฟฟ้าครบทุกครัวเรือน	กองช่าง

ก. ยุทธศาสตร์จังหวัดที่ ๓ พัฒนาศักยภาพของจังหวัด ให้เป็นเมืองน่าอาศัย น่าท่องเที่ยว และน่าลงทุน

ข. ยุทธศาสตร์การพัฒนาขององค์กรปกครองส่วนท้องถิ่นในจังหวัดที่ ๕ พัฒนาโครงสร้างพื้นฐาน

๑. ยุทธศาสตร์พัฒนาโครงสร้างพื้นฐาน

๑.๑ แผนงานอุตสาหกรรมและการโยธา

แบบ ผ. ๑๒

ที่	โครงการ	วัตถุประสงค์	เป้าหมาย (ผลผลิตของโครงการ)	งบประมาณและที่ผ่านมา					ตัวชี้วัด (KPI)	ผลที่คาดว่าจะได้รับ	หน่วยงาน รับผิดชอบหลัก
				๒๕๖๖ (บาท)	๒๕๖๗ (บาท)	๒๕๖๘ (บาท)	๒๕๖๙ (บาท)	๒๕๗๐ (บาท)			
๑๙๕	โครงการขยายเขตไฟฟ้าแสงสว่าง บ้านหนองอีดอ หมู่ที่ ๙ จากโรงเรียนหนองอีดอ วิทยา (ทิศตะวันออก) – ที่นายนายสมบัติ เทพศรี	เพื่อให้ประชาชนได้ใช้ไฟฟ้าครบทุกครัวเรือน	ติดตั้งไฟฟ้าแสงสว่าง	-	-	-	-	๒๐๐,๐๐๐	ร้อยละของประชาชนในพื้นที่ที่มีไฟฟ้าใช้	ประชาชนมีไฟฟ้าครบทุกครัวเรือน	กองช่าง
๑๙๖	โครงการขยายเขตไฟฟ้าแสงสว่าง บ้านหนองอีดอ หมู่ที่ ๙ หน้าบ้านนายทองสอน สายรัตน์	เพื่อให้ประชาชนได้ใช้ไฟฟ้าครบทุกครัวเรือน	ติดตั้งไฟฟ้าแสงสว่าง	-	-	-	๒๐,๐๐๐	-	ร้อยละของประชาชนในพื้นที่ที่มีไฟฟ้าใช้	ประชาชนมีไฟฟ้าครบทุกครัวเรือน	กองช่าง
๑๙๗	โครงการท่อส่งน้ำด้วยพลังงานไฟฟ้า บ้านหนองอีดอ หมู่ที่ ๙ จากที่นายนายสมควร ภูชม – ที่นางนางพานิช ชราจันทร์	เพื่อเก็บกักน้ำไว้ใช้อุปโภค บริโภคในฤดูแล้ง	ขยายท่อส่งน้ำด้วยพลังงานไฟฟ้าใช้ในการเกษตร	-	-	-	๑,๐๐๐,๐๐๐	-	ร้อยละของประชาชนมีน้ำใช้ในการอุปโภค บริโภคมีน้ำใช้อย่างเพียงพอ	ทำให้ประชาชนมีน้ำเพื่อการเกษตรในฤดูแล้ง	กองช่าง

ก. ยุทธศาสตร์จังหวัดที่ ๓ พัฒนาศักยภาพของจังหวัด ให้เป็นเมืองน่าอาศัย น่าท่องเที่ยว และน่าลงทุน

ข. ยุทธศาสตร์การพัฒนาขององค์กรปกครองส่วนท้องถิ่นในจังหวัดที่ ๕ พัฒนาโครงสร้างพื้นฐาน

๑. ยุทธศาสตร์พัฒนาโครงสร้างพื้นฐาน

๑.๑ แผนงานอุตสาหกรรมและการโยธา

แบบ ผ. ๑๒

ที่	โครงการ	วัตถุประสงค์	เป้าหมาย (ผลผลิตของโครงการ)	งบประมาณและที่ผ่านมา					ตัวชี้วัด (KPI)	ผลที่คาดว่าจะได้รับ	หน่วยงาน รับผิดชอบหลัก
				๒๕๖๖ (บาท)	๒๕๖๗ (บาท)	๒๕๖๘ (บาท)	๒๕๖๙ (บาท)	๒๕๗๐ (บาท)			
๑๙๘	โครงการขยายคลองส่งน้ำด้วยพลังงานไฟฟ้า บ้านหนองอโศก หมู่ที่ ๙ จากที่นายนายเสถียรศักดิ์ ภูสีดวง – ที่นายนาง ประชนอม ธีราชรัมย์	เพื่อเก็บกักน้ำไว้ใช้ อุปโภค บริโภคในฤดูแล้ง	ขยายเขตคลองส่งน้ำใช้ในการเกษตร	-	-	-	๑,๐๐๐,๐๐๐	-	ร้อยละของประชาชนมีน้ำใช้ในการอุปโภคบริโภคมีน้ำใช้อย่างเพียงพอ	ทำให้ประชาชนมีน้ำเพื่อการเกษตรในฤดูแล้ง	กองช่าง
๑๙๙	โครงการขยายเขตไฟฟ้าแสงสว่างจากโรงพยาบาลส่งเสริมสุขภาพตำบลหนองอโศก-รอบหนองอโศก	เพื่อให้ประชาชนได้ใช้ไฟฟ้าครบทุกครัวเรือน	ติดตั้งไฟฟ้าแสงสว่างระยะความยาว ๕๐๐ เมตร จำนวน ๑๓ จุด	-	-	-	-	๑๓๐,๐๐๐	ร้อยละของประชาชนในพื้นที่มีไฟฟ้าใช้	ประชาชนมีไฟฟ้าครบทุกครัวเรือน	กองช่าง
๒๐๐	โครงการขยายเขตไฟฟ้าแรงต่ำและไฟฟ้าแสงสว่างภายในหมู่บ้าน บ้านป่าหญ้าคา หมู่ที่ ๑๐	เพื่อให้ประชาชนได้ใช้ไฟฟ้าครบทุกครัวเรือน	ขยายเขตไฟฟ้าแรงต่ำและไฟฟ้าแสงสว่างภายในหมู่บ้าน	๑๕๐,๐๐๐	-	-	-	-	ร้อยละของประชาชนในพื้นที่มีไฟฟ้าใช้	ประชาชนมีไฟฟ้าครบทุกครัวเรือน	กองช่าง

ก. ยุทธศาสตร์จังหวัดที่ ๓ พัฒนาศักยภาพของจังหวัด ให้เป็นเมืองน่าอาศัย น่าท่องเที่ยว และน่าลงทุน

ข. ยุทธศาสตร์การพัฒนาขององค์กรปกครองส่วนท้องถิ่นในจังหวัดที่ ๕ พัฒนาโครงสร้างพื้นฐาน

๑. ยุทธศาสตร์พัฒนาโครงสร้างพื้นฐาน

๑.๑ แผนงานอุตสาหกรรมและการโยธา

แบบ ผ. ๑๒

ที่	โครงการ	วัตถุประสงค์	เป้าหมาย (ผลผลิตของโครงการ)	งบประมาณและที่ผ่านมา					ตัวชี้วัด (KPI)	ผลที่คาดว่าจะได้รับ	หน่วยงาน รับผิดชอบหลัก
				๒๕๖๖ (บาท)	๒๕๖๗ (บาท)	๒๕๖๘ (บาท)	๒๕๖๙ (บาท)	๒๕๗๐ (บาท)			
๒๐๑	โครงการขยายเขตไฟฟ้า บ้านหลักด่าน หมู่ที่ ๑๑ จากบ้านนางทองสอน อุดมสันต์ - บ้านนาง พันธ์รอง โคระนำ	เพื่อให้ประชาชนได้ ใช้ไฟฟ้าครบทุก ครัวเรือน	ขยายเขตไฟฟ้าแรงต่ำ ระยะทาง ๘๒๐ เมตร	-	-	-	๑๕๐,๐๐๐	-	ร้อยละของ ประชาชนในพื้นที่ มีไฟฟ้าใช้	ประชาชนมี ไฟฟ้าครบทุก ครัวเรือน	กองช่าง
๒๐๒	โครงการขยายเขตไฟฟ้า บ้านหลักด่าน หมู่ที่ ๑๑ จากบ้านนายประดิษฐ์ ภูเพชร - ที่นางนางแพงสี มูลมาตร	เพื่อให้ประชาชนได้ ใช้ไฟฟ้าครบทุก ครัวเรือน	ขยายเขตไฟฟ้าแรงต่ำ ระยะทาง ๘๐๐ เมตร	-	-	-	-	๑๕๐,๐๐๐	ร้อยละของ ประชาชนในพื้นที่ มีไฟฟ้าใช้	ประชาชนมี ไฟฟ้าครบทุก ครัวเรือน	กองช่าง
๒๐๓	โครงการก่อสร้างซุ้ม ประตูทางเข้าหมู่บ้าน บ้านหลักด่าน หมู่ที่ ๑๑	เพื่อสร้างเอกลักษณ์ ทางเข้าหมู่บ้าน	ก่อสร้างซุ้มประตูทางเข้า หมู่บ้าน	๒๕๐,๐๐๐	-	-	-	-	จำนวนประชาชน ที่ได้รับประโยชน์	สร้างเอกลักษณ์ ทางเข้าหมู่บ้าน	กองช่าง
๒๐๔	โครงการธนาคารน้ำใต้ ดินภายในตำบลหนองอิ เฒ่า	เพื่อแก้ภัยแล้ง ป้องกันปัญหาน้ำ ท่วม	จัดทำระบบน้ำใต้ดินทั้ง ระบบปิดและระบบเปิด	-	-	๕๐๐,๐๐๐	-	-	ร้อยละของ ประชาชนที่ได้รับ ประโยชน์	แก้ภัยแล้งและ ป้องกันปัญหา น้ำท่วม	กองช่าง

ก. ยุทธศาสตร์จังหวัดที่ ๓ พัฒนาศักยภาพของจังหวัด ให้เป็นเมืองน่าอาศัย น่าท่องเที่ยว และน่าลงทุน

ข. ยุทธศาสตร์การพัฒนาขององค์กรปกครองส่วนท้องถิ่นในจังหวัดที่ ๕ พัฒนาโครงสร้างพื้นฐาน

๑. ยุทธศาสตร์พัฒนาโครงสร้างพื้นฐาน

๑.๑ แผนงานอุตสาหกรรมและการโยธา

แบบ ผ. ๐๒

ที่	โครงการ	วัตถุประสงค์	เป้าหมาย (ผลผลิตของโครงการ)	งบประมาณและที่ผ่านมา					ตัวชี้วัด (KPI)	ผลที่คาดว่าจะได้รับ	หน่วยงาน รับผิดชอบหลัก
				๒๕๖๖ (บาท)	๒๕๖๗ (บาท)	๒๕๖๘ (บาท)	๒๕๖๙ (บาท)	๒๕๗๐ (บาท)			
๒๐๕	โครงการปรับปรุงระบบ น้ำประปา บ้านโนนชาด หมู่ที่ ๓	เพื่อให้ประชาชนมี น้ำใช้อย่างเพียงพอ	ปรับปรุงระบบน้ำประปา บ้านโนนชาด หมู่ที่ ๓	๑,๐๐๐,๐๐๐	-	-	-	-	จำนวนประชาชนที่ ได้รับประโยชน์	ประชาชนมีน้ำ ใช้อย่างเพียงพอ	กองช่าง
๒๐๖	โครงการก่อสร้างโรงสูบน้ำ พลังงานไฟฟ้า บ้าน โนนชาด หมู่ที่ ๓	เพื่อให้ประชาชนมี น้ำใช้อย่างเพียงพอ	ก่อสร้างสถานีสูบน้ำด้วย พลังงานไฟฟ้า	-	-	-	-	๑๐,๐๐๐,๐๐๐	จำนวนครัวเรือนมี น้ำใช้อย่างเพียงพอ	เพื่อให้ ประชาชนมีน้ำ ใช้ครบทุก ครัวเรือน	กองช่าง
๒๐๗	โครงการสูบน้ำด้วย พลังงานไฟฟ้า พร้อม วางท่อส่ง บ้านดงน้อย หมู่ที่ ๕ - บ้านหลักด่าน หมู่ที่ ๑๑	เพื่อให้ประชาชนมี น้ำใช้อย่างเพียงพอ	ก่อสร้างสถานีสูบน้ำด้วย พลังงานไฟฟ้า	๑๐,๐๐๐,๐๐๐	-	-	-	-	ร้อยละของ ประชาชนมีน้ำใช้ใน การอุปโภคบริโภคมี น้ำใช้อย่างเพียงพอ	ทำให้ประชาชน มีน้ำเพื่อ การเกษตรในฤดู แล้ง	กองช่าง
๒๐๘	โครงการก่อสร้างย้ายหอ ถั่วประปา บ้านดงน้อย หมู่ที่ ๕	เพื่อให้ประชาชนมี น้ำใช้ครบทุก ครัวเรือน	ย้ายหอถังจากที่เดิมและ ก่อสร้างหอถังใหม่	๑๒๐,๐๐๐	-	-	-	-	ร้อยละของ ประชาชนมีน้ำใช้ใน การอุปโภคบริโภคมี น้ำใช้อย่างเพียงพอ	ทำให้ประชาชน มีน้ำเพื่อ การเกษตรในฤดู แล้ง	กองช่าง

ก. ยุทธศาสตร์จังหวัดที่ ๓ พัฒนาศักยภาพของจังหวัด ให้เป็นเมืองน่าอาศัย น่าท่องเที่ยว และน่าลงทุน

ข. ยุทธศาสตร์การพัฒนาขององค์กรปกครองส่วนท้องถิ่นในจังหวัดที่ ๕ พัฒนาโครงสร้างพื้นฐาน

๑. ยุทธศาสตร์พัฒนาโครงสร้างพื้นฐาน

๑.๑ แผนงานอุตสาหกรรมและการโยธา

แบบ ผ. ๑๒

ที่	โครงการ	วัตถุประสงค์	เป้าหมาย (ผลผลิตของโครงการ)	งบประมาณและที่ผ่านมา					ตัวชี้วัด (KPI)	ผลที่คาดว่าจะได้รับ	หน่วยงาน รับผิดชอบหลัก
				๒๕๖๖ (บาท)	๒๕๖๗ (บาท)	๒๕๖๘ (บาท)	๒๕๖๙ (บาท)	๒๕๗๐ (บาท)			
๒๐๙	โครงการซ่อมแซมคลอง ส่งน้ำชลประทานโคกหัว ภูดิน บ้านดอนกลอย หมู่ที่ ๖	เพื่อเก็บกักน้ำไว้ใช้ อุปโภค บริโภคใน ฤดูแล้ง	ซ่อมแซมคลองส่งน้ำ ชลประทาน	-	-	-	-	๓๐๐,๐๐๐	ร้อยละของ ประชาชนมีน้ำใช้ ในการอุปโภค บริโภคมีน้ำใช้ อย่างเพียงพอ	ทำให้ประชาชน มีน้ำเพื่อ การเกษตรในฤดู แล้ง	กองช่าง
๒๑๐	โครงการขยายคลองส่ง น้ำด้วยพลังงานไฟฟ้า บ้านหนองอี่เฒ่า หมู่ที่ ๙ จากที่นายนายสมบัติ นิยมปราษฎ์ – ที่นาทาง บุญเพ็ง ภูไว พร้อมวาง ท่อ	เพื่อเก็บกักน้ำไว้ใช้ อุปโภค บริโภคใน ฤดูแล้ง	ขยายเขตคลองส่งน้ำใช้ใน การเกษตร	-	-	-	-	๕,๐๐๐,๐๐๐	ร้อยละของ ประชาชนมีน้ำใช้ ในการอุปโภค บริโภคมีน้ำใช้ อย่างเพียงพอ	ทำให้ประชาชน มีน้ำเพื่อ การเกษตรในฤดู แล้ง	กองช่าง
๒๑๑	โครงการก่อสร้างท่อถึง ประปา เพื่อการเกษตร บ้านป่าหญ้าคา หมู่ที่ ๑๐	เพื่อให้ประชาชนมี น้ำใช้ครบทุก ครัวเรือน	ก่อสร้างท่อถึงประปา พร้อมวางท่อ pvc	-	-	-	-	๕๐๐,๐๐๐	ร้อยละของ ประชาชนมีน้ำใช้ ในการอุปโภค บริโภคมีน้ำใช้ อย่างเพียงพอ	ประชาชนมีน้ำ อุปโภค บริโภค ครบทุก ครัวเรือน	กองช่าง

ก. ยุทธศาสตร์จังหวัดที่ ๓ พัฒนาศักยภาพของจังหวัด ให้เป็นเมืองน่าอาศัย น่าท่องเที่ยว และน่าลงทุน

ข. ยุทธศาสตร์การพัฒนาขององค์กรปกครองส่วนท้องถิ่นในจังหวัดที่ ๕ พัฒนาโครงสร้างพื้นฐาน

๑. ยุทธศาสตร์พัฒนาโครงสร้างพื้นฐาน

๑.๑ แผนงานอุตสาหกรรมและการโยธา

แบบ ผ. ๑๒

ที่	โครงการ	วัตถุประสงค์	เป้าหมาย (ผลผลิตของโครงการ)	งบประมาณและที่ผ่านมา					ตัวชี้วัด (KPI)	ผลที่คาดว่าจะได้รับ	หน่วยงาน รับผิดชอบหลัก
				๒๕๖๖ (บาท)	๒๕๖๗ (บาท)	๒๕๖๘ (บาท)	๒๕๖๙ (บาท)	๒๕๗๐ (บาท)			
๒๑๒	โครงการขุดลอกร่องน้ำป่าบ้านป่าหญ้าคา หมู่ที่ ๑๐ จากนายนายสากล สิงวิราช - ถนนบ้านหลักด่าน - บ้านดงน้อย	เพื่อลดปัญหาน้ำท่วมตามถนนและระบายน้ำให้ระบายน้ำได้อย่างสะดวก	เพื่อก่อสร้างร่องระบายน้ำคอนกรีตเสริมเหล็ก	-	-	-	๑๔๐,๐๐๐	-	ร้อยละของประชาชนที่ได้รับประโยชน์	เพื่อลดปัญหาน้ำท่วมตามถนนและระบายน้ำให้ระบายน้ำได้อย่างสะดวก	กองช่าง
๒๑๓	โครงการก่อสร้างระบบประปาหมู่บ้าน (หอดังใหม่) บ้านหลักด่าน หมู่ที่ ๑๑	เพื่อให้ประชาชนมีน้ำใช้ครบทุกครัวเรือน	ปรับปรุงระบบประปาหมู่บ้าน	-	-	-	๒๐๐,๐๐๐	-	ร้อยละของประชาชนมีน้ำใช้ในการอุปโภคบริโภคมีน้ำใช้อย่างเพียงพอ	ทำให้ประชาชนมีน้ำเพื่อการเกษตรในฤดูแล้ง	กองช่าง
๒๑๔	โครงการขุดลอกลำห้วยปลาหลด	เพื่อเก็บกักเก็บน้ำไว้ทำการเกษตรอย่างพอเพียง	ขุดลอกลำห้วยปลาหลดเพื่อใช้ในการเกษตร	-	-	-	-	๒,๐๐๐,๐๐๐	ร้อยละของประชาชนมีน้ำใช้ในการอุปโภคบริโภค	เพื่อเก็บกักเก็บน้ำไว้ทำการเกษตรอย่างพอเพียง	กองช่าง

ก. ยุทธศาสตร์จังหวัดที่ ๓ พัฒนาศักยภาพของจังหวัด ให้เป็นเมืองน่าอาศัย น่าท่องเที่ยว และน่าลงทุน

ข. ยุทธศาสตร์การพัฒนาขององค์กรปกครองส่วนท้องถิ่นในจังหวัดที่ ๕ พัฒนาโครงสร้างพื้นฐาน

๑. ยุทธศาสตร์พัฒนาโครงสร้างพื้นฐาน

๑.๑ แผนงานอุตสาหกรรมและการโยธา

แบบ ผ. ๐๒

ที่	โครงการ	วัตถุประสงค์	เป้าหมาย (ผลผลิตของโครงการ)	งบประมาณและที่ผ่านมา					ตัวชี้วัด (KPI)	ผลที่คาดว่าจะได้รับ	หน่วยงาน รับผิดชอบหลัก
				๒๕๖๖ (บาท)	๒๕๖๗ (บาท)	๒๕๖๘ (บาท)	๒๕๖๙ (บาท)	๒๕๗๐ (บาท)			
๒๑๕	โครงการชุดบ่อบาดาล สูบน้ำด้วยพลังงาน แสงอาทิตย์ภายในตำบล หนองอูเฒ่า	เพื่อเก็บกักเก็บน้ำ ไว้ทำการเกษตรอย่าง พอเพียง	ชุดบ่อบาดาล จำนวน ๑ บ่อ	-	-	-	-	๕๐๐,๐๐๐	ร้อยละของ ประชาชนมีน้ำ ใช้ในการอุปโภค บริโภค มีน้ำใช้อย่าง เพียงพอ	ประชาชนมีน้ำ ไว้ทำเกษตร พอเพียง	กองช่าง
๒๑๖	โครงการติดตั้งแผงโซลาร์ เซลล์ภายในตำบล หนองอูเฒ่า	เพื่อใช้พลังงานความ ร้อนในการผลิต กระแสไฟฟ้า	ตำบลหนองอูเฒ่า	-	-	-	-	๑๐,๐๐๐,๐๐๐	ร้อยละของ ประชาชนที่ได้ ประโยชน์	เพื่อให้ ประชาชนมี ไฟฟ้าพลังงาน แสงอาทิตย์ใช้	กองช่าง
	รวม ๒๑๖ โครงการ			๒๔,๐๘๑,๘๐๐	๒,๘๐๐,๐๐๐	๑๒,๕๕๕,๐๐๐	๑๙,๖๓๐,๐๐๐	๖๘,๕๑๕,๐๐๐			

ก. ยุทธศาสตร์จังหวัดที่ ๑ ส่งเสริมและพัฒนาการผลิต การแปรรูป อาหารปลอดภัย และพืชเศรษฐกิจหลักแบบครบวงจร

๒ ยกระดับผลิตภัณฑ์จากภูมิปัญญาท้องถิ่นด้วยนวัตกรรม ให้ได้มาตรฐานและแข่งขันได้

ข. ยุทธศาสตร์การพัฒนาขององค์กรปกครองส่วนท้องถิ่นในจังหวัดที่ ๒ พัฒนาผลผลิตทางการเกษตรและการตลาดอย่างครบวงจร

๒. ยุทธศาสตร์ด้านเศรษฐกิจและพัฒนาผลผลิตทางการเกษตร

๒.๑ แผนงานสร้างความเข้มแข็งของชุมชน

ที่	โครงการ	วัตถุประสงค์	เป้าหมาย (ผลผลิตของโครงการ)	งบประมาณและที่ผ่านมา					ตัวชี้วัด (KPI)	ผลที่คาดว่าจะได้รับ	หน่วยงาน รับผิดชอบหลัก
				๒๕๖๖ (บาท)	๒๕๖๗ (บาท)	๒๕๖๘ (บาท)	๒๕๖๙ (บาท)	๒๕๗๐ (บาท)			
๑	โครงการหมู่บ้านเศรษฐกิจพอเพียงและโครงการอันเนื่องมาจากพระราชดำริ	เพื่อให้ประชาชนนำปรัชญาเศรษฐกิจพอเพียงไปใช้ในการประกอบอาชีพ	ส่งเสริมและสนับสนุนให้ประชาชนทำการเกษตรพอเพียงเพื่อเพิ่มรายได้ให้กับครอบครัว	๕๐,๐๐๐	๕๐,๐๐๐	๕๐,๐๐๐	๕๐,๐๐๐	๕๐,๐๐๐	จำนวนผู้เข้าร่วมโครงการ/ กิจกรรม	ทำให้ประชาชนผู้มีรายได้น้อยมีรายได้เพิ่มขึ้น	สำนักปลัด
๒	โครงการจัดงานบุญคุณลานของอำเภอยางตลาด	เพื่อจ่ายเป็นค่าดำเนินการจัดนิทรรศการและการออกบ้านจำหน่ายสินค้าผลิตภัณฑ์ชุมชนในงานประเพณีบุญคุณลานอำเภอยางตลาด	ประชาชนอำเภอยางตลาด	๖๐,๐๐๐	๖๐,๐๐๐	๖๐,๐๐๐	๖๐,๐๐๐	๖๐,๐๐๐	จำนวนผู้เข้าร่วมโครงการ/ กิจกรรม	อนุรักษ์ประเพณีท้องถิ่น	กองการศึกษา
๓	โครงการฝึกอบรมพัฒนาศักยภาพองค์กรสตรีระดับตำบล	เพื่อส่งเสริมบทบาทของสตรีในระดับตำบล	ฝึกอบรมสตรี จำนวน ๑๐๐ คน	๓๐,๐๐๐	๓๐,๐๐๐	๓๐,๐๐๐	๓๐,๐๐๐	๓๐,๐๐๐	จำนวนผู้เข้าร่วมโครงการ/ กิจกรรม	เป็นการเพิ่มบทบาทของสตรีให้มีส่วนร่วมในด้านพัฒนาชุมชน	สำนักปลัด

ก. ยุทธศาสตร์จังหวัดที่ ๑ ส่งเสริมและพัฒนาการผลิต การแปรรูป อาหารปลอดภัย และพืชเศรษฐกิจหลักแบบครบวงจร

๒ ยกระดับผลิตภัณฑ์จากภูมิปัญญาท้องถิ่นด้วยนวัตกรรม ให้ได้มาตรฐานและแข่งขันได้

ข. ยุทธศาสตร์การพัฒนาขององค์กรปกครองส่วนท้องถิ่นในจังหวัดที่ ๒ พัฒนาผลผลิตทางการเกษตรและการตลาดอย่างครบวงจร

๒. ยุทธศาสตร์ด้านเศรษฐกิจและพัฒนาผลผลิตทางการเกษตร

๒.๑ แผนงานสร้างความเข้มแข็งของชุมชน

ที่	โครงการ	วัตถุประสงค์	เป้าหมาย (ผลผลิตของโครงการ)	งบประมาณและที่ผ่านมา					ตัวชี้วัด (KPI)	ผลที่คาดว่าจะได้รับ	หน่วยงาน รับผิดชอบหลัก
				๒๕๖๖ (บาท)	๒๕๖๗ (บาท)	๒๕๖๘ (บาท)	๒๕๖๙ (บาท)	๒๕๗๐ (บาท)			
๔	โครงการส่งเสริมกิจกรรมด้านพัฒนาสตรีและสถาบันครอบครัว	เพื่อเป็นค่าใช้จ่ายในการสนับสนุน กิจกรรมของกลุ่มสตรี	กลุ่มสตรี เด็ก เยาวชน และครอบครัวตำบลหนองอิเฒ่า	๑๐,๐๐๐	๑๐,๐๐๐	๑๐,๐๐๐	๑๐,๐๐๐	๑๐,๐๐๐	จำนวนผู้เข้าร่วมโครงการ/ กิจกรรม	ส่งเสริมกิจกรรมของสตรีและสถาบันครอบครัว	สำนักปลัด
๕	โครงการฝึกอบรมป้องกันการตั้งครรภ์ก่อนวัยอันควรในวัยรุ่น	เพื่อให้ความรู้ในเรื่องการป้องกันการตั้งครรภ์ของวัยรุ่น	กลุ่มวัยรุ่นในพื้นที่ตำบลหนองอิเฒ่า	๑๐,๐๐๐	๑๐,๐๐๐	๑๐,๐๐๐	๑๐,๐๐๐	๑๐,๐๐๐	จำนวนผู้เข้าร่วมโครงการ/ กิจกรรม	ลดอัตราการตั้งครรภ์ไม่พึงประสงค์ของวัยรุ่น	สำนักปลัด
๖	โครงการหน้าบ้านนำอยู่ หมู่บ้านนำมอง	เพื่อสนับสนุนให้หมู่บ้านช่วยกันรักษาความสะอาดของชุมชน	ประชาชนตำบลหนองอิเฒ่า ๑๑ หมู่บ้าน	๕๐,๐๐๐	๕๐,๐๐๐	๕๐,๐๐๐	๕๐,๐๐๐	๕๐,๐๐๐	จำนวนผู้เข้าร่วมโครงการ/ กิจกรรม	เป็นการรักษาความสะอาดของชุมชน	สำนักปลัด
๗	โครงการจัดกิจกรรมเพื่อเพิ่มศักยภาพและพัฒนาคุณภาพชีวิตผู้สูงอายุ	เพื่อจัดกิจกรรมเพิ่มศักยภาพและพัฒนาคุณภาพชีวิตผู้สูงอายุ	ผู้สูงอายุตำบลหนองอิเฒ่า จำนวน ๖๐๐ คน	๕๐,๐๐๐	๕๐,๐๐๐	๕๐,๐๐๐	๕๐,๐๐๐	๕๐,๐๐๐	จัดกิจกรรมให้ผู้สูงอายุปีละ ๒ ครั้ง	เป็นการส่งเสริมศักยภาพของผู้สูงอายุ	สำนักปลัด
๘	โครงการส่งเสริมสนับสนุนกิจกรรมของประชาชน หรือกลุ่มองค์กรในตำบล	เพื่อสนับสนุนกิจกรรมต่าง ๆ ของประชาชน	กลุ่มอาชีพ, กลุ่ม อสม. , อปพร.	๓๐,๐๐๐	๓๐,๐๐๐	๓๐,๐๐๐	๓๐,๐๐๐	๓๐,๐๐๐	จัดกิจกรรมให้ประชาชนปีละ ๑ ครั้ง	ส่งเสริมศักยภาพของประชาชน	สำนักปลัด

ก. ยุทธศาสตร์จังหวัดที่ ๑ ส่งเสริมและพัฒนาการผลิต การแปรรูป อาหารปลอดภัย และพืชเศรษฐกิจหลักแบบครบวงจร

๒ ยกระดับผลิตภัณ์จากภูมิปัญญาท้องถิ่นด้วยนวัตกรรม ให้ได้มาตรฐานและแข่งขันได้

ข. ยุทธศาสตร์การพัฒนาขององค์กรปกครองส่วนท้องถิ่นในจังหวัดที่ ๒ พัฒนาผลผลิตทางการเกษตรและการตลาดอย่างครบวงจร

๒. ยุทธศาสตร์ด้านเศรษฐกิจและพัฒนาผลผลิตทางการเกษตร

๒.๑ แผนงานสร้างความเข้มแข็งของชุมชน

ที่	โครงการ	วัตถุประสงค์	เป้าหมาย (ผลผลิตของโครงการ)	งบประมาณและที่ผ่านมา					ตัวชี้วัด (KPI)	ผลที่คาดว่าจะได้รับ	หน่วยงาน รับผิดชอบหลัก
				๒๕๖๖ (บาท)	๒๕๖๗ (บาท)	๒๕๖๘ (บาท)	๒๕๖๙ (บาท)	๒๕๗๐ (บาท)			
๙	สนับสนุนกิจกรรมของ ชมรมผู้พิการตำบล หนองอูเฒ่า	เพื่อสนับสนุนกิจกรรม ต่างๆ ของชมรมผู้ พิการตำบลหนองอูเฒ่า	ผู้พิการตำบลหนองอูเฒ่า	๑๐๐,๐๐๐	๑๐๐,๐๐๐	๑๐๐,๐๐๐	๑๐๐,๐๐๐	๑๐๐,๐๐๐	จัดกิจกรรม/ อบรมอาชีพ ให้กับผู้พิการ ๑ ครั้ง	พัฒนาอาชีพให้กับ ผู้พิการ	สำนักปลัด
๑๐	สนับสนุนโรงเรียน ผู้สูงอายุตำบลหนองอู เฒ่า	เพื่อสนับสนุนกิจกรรม โรงเรียนผู้สูงอายุตำบล หนองอูเฒ่า	ผู้สูงอายุตำบลหนองอูเฒ่า	๑๐๐,๐๐๐	๑๐๐,๐๐๐	๑๐๐,๐๐๐	๑๐๐,๐๐๐	๑๐๐,๐๐๐	จำนวนผู้เข้าร่วม กิจกรรม	เป็นการส่งเสริม ศักยภาพของ ผู้สูงอายุ	กองการศึกษา
๑๑	โครงการส่งเสริม/ สนับสนุนการฝึกอบรม และพัฒนาฝีมือการ ประกอบอาชีพ ภายใน ตำบลหนองอูเฒ่า	เพื่อส่งเสริมและ สนับสนุนให้กับกลุ่ม อาชีพ	สนับสนุนงบประมาณใน การฝึกอบรม	๒๒๐,๐๐๐	๒๒๐,๐๐๐	๒๒๐,๐๐๐	๒๒๐,๐๐๐	๒๒๐,๐๐๐	จำนวน ประชาชนที่เข้า ร่วมโครงการ	ส่งเสริมและ สนับสนุนกลุ่ม อาชีพ	สำนักปลัด
	๑๑ โครงการ			๗๑๐,๐๐๐	๗๑๐,๐๐๐	๗๑๐,๐๐๐	๗๑๐,๐๐๐	๗๑๐,๐๐๐			

ก. ยุทธศาสตร์จังหวัดที่ ๑ ส่งเสริมและพัฒนาการผลิต การแปรรูป อาหารปลอดภัย และพืชเศรษฐกิจหลักแบบครบวงจร

๒ ยกระดับผลิตภัณฑ์จากภูมิปัญญาท้องถิ่นด้วยนวัตกรรม ให้ได้มาตรฐานและแข่งขันได้

ข. ยุทธศาสตร์การพัฒนาขององค์กรปกครองส่วนท้องถิ่นในจังหวัดที่ ๒ พัฒนาผลผลิตทางการเกษตรและการตลาดอย่างครบวงจร

๒. ยุทธศาสตร์ด้านเศรษฐกิจและพัฒนาผลผลิตทางการเกษตร

๒.๒ แผนงานการเกษตร

ที่	โครงการ	วัตถุประสงค์	เป้าหมาย (ผลผลิตของโครงการ)	งบประมาณและที่ผ่านมา					ตัวชี้วัด (KPI)	ผลที่คาดว่าจะได้รับ	หน่วยงาน รับผิดชอบหลัก
				๒๕๖๖ (บาท)	๒๕๖๗ (บาท)	๒๕๖๘ (บาท)	๒๕๖๙ (บาท)	๒๕๗๐ (บาท)			
๑	สนับสนุนโครงการปุ๋ย สั่งตัด	เพื่อลดต้นทุนการผลิต ของเกษตรกร	เกษตรกรในพื้นที่ตำบล หนองอิเฒ่า	๒๐,๐๐๐	๒๐,๐๐๐	๒๐,๐๐๐	๒๐,๐๐๐	๒๐,๐๐๐	จำนวนผู้เข้าร่วม โครงการ/ กิจกรรม	เป็นการลดภาระ ค่าใช้จ่ายในการทำ เกษตรกรรม	สำนักปลัด
๒	โครงการยุวเกษตรกร ภายในตำบล	จัดฝึกอบรมเพื่อให้ ความรู้อาชีพการเกษตร ให้แก่เด็กและเยาวชน ในพื้นที่	เด็กและเยาวชนในพื้นที่ ตำบลหนองอิเฒ่า	๒๐,๐๐๐	๒๐,๐๐๐	๒๐,๐๐๐	๒๐,๐๐๐	๒๐,๐๐๐	จำนวนเด็กและ เยาวชนในพื้นที่ ตำบลหนองอิ เฒ่า	ช่วยแบ่งเบาภาระ ของผู้ปกครอง และ เป็นการสร้างรายได้ ระหว่างเรียน	สำนักปลัด/ สำนักงานเกษตร อำเภอยางตลาด
๓	โครงการจัดหาเมล็ด พันธุ์พืชเพื่อการเกษตร	จัดหาเมล็ดพันธุ์พืช ให้กับเกษตรกร	เกษตรกรตำบลหนองอิเฒ่า ๑๑ หมู่บ้าน	๑๐๐,๐๐๐	๑๐๐,๐๐๐	๑๐๐,๐๐๐	๑๐๐,๐๐๐	๑๐๐,๐๐๐	จำนวนเกษตรกร ที่ได้รับประโยชน์	เกษตรกรมีเมล็ด พันธุ์พืชในการ เพาะปลูก	สำนักปลัด/ สำนักงานเกษตร อำเภอยางตลาด
๔	โครงการเพิ่มศักยภาพ และพัฒนาวิสาหกิจ ชุมชน	เพื่อส่งเสริมและพัฒนา กระบวนการเรียนรู้แก่ สมาชิกวิสาหกิจชุมชน อย่างต่อเนื่อง ให้ สามารถ กำหนด แนวทาง และจัดทำ แผนการพัฒนากิจการ วิสาหกิจชุมชน	วิสาหกิจชุมชนและเครือข่าย วิสาหกิจชุมชน	๔๐,๐๐๐	๔๐,๐๐๐	๔๐,๐๐๐	๔๐,๐๐๐	๔๐,๐๐๐	จำนวนวิสาหกิจ ชุมชนและ เครือข่าย วิสาหกิจชุมชนที่ ได้รับการพัฒนา	วิสาหกิจชุมชน ได้รับการส่งเสริม และพัฒนาตาม ศักยภาพให้มีความ เข้มแข็ง สามารถ พึ่งพา ตนเองได้	สำนักปลัด/ สำนักงานเกษตร อำเภอยางตลาด

ก. ยุทธศาสตร์จังหวัดที่ ๑ ส่งเสริมและพัฒนาการผลิต การแปรรูป อาหารปลอดภัย และพืชเศรษฐกิจหลักแบบครบวงจร

๒ ยกระดับผลิตภัณฑ์จากภูมิปัญญาท้องถิ่นด้วยนวัตกรรม ให้ได้มาตรฐานและแข่งขันได้

ข. ยุทธศาสตร์การพัฒนาขององค์กรปกครองส่วนท้องถิ่นในจังหวัดที่ ๒ พัฒนาผลผลิตทางการเกษตรและการตลาดอย่างครบวงจร

๒. ยุทธศาสตร์ด้านเศรษฐกิจและพัฒนาผลผลิตทางการเกษตร

๒.๒ แผนงานการเกษตร

ที่	โครงการ	วัตถุประสงค์	เป้าหมาย (ผลผลิตของโครงการ)	งบประมาณและที่ผ่านมา					ตัวชี้วัด (KPI)	ผลที่คาดว่าจะได้รับ	หน่วยงาน รับผิดชอบหลัก
				๒๕๖๖ (บาท)	๒๕๖๗ (บาท)	๒๕๖๘ (บาท)	๒๕๖๙ (บาท)	๒๕๗๐ (บาท)			
๕	โครงการส่งเสริม อาสาสมัครเกษตร หมู่บ้าน	- เพื่อเพิ่มศักยภาพ อาสาสมัครเกษตร หมู่บ้าน (อกม.) ใน การขับเคลื่อนงาน ส่งเสริมการเกษตร และสนับสนุนภารกิจ ของกระทรวงเกษตร และสหกรณ์ - เพื่อให้อาสาสมัคร เกษตรหมู่บ้าน (อก ม.) มีส่วนร่วมในการ พัฒนางานส่งเสริม การเกษตร และเป็น เครือข่ายการทำงาน ในพื้นที่	ประชาชนตำบลหนองฮีเฒ่า	๒๐,๐๐๐	๒๐,๐๐๐	๒๐,๐๐๐	๒๐,๐๐๐	๒๐,๐๐๐	จำนวนผู้เข้ารับ การอบรม	อาสาสมัครเกษตร ราย ได้รับการ พัฒนาศักยภาพมี ความรู้ความเข้าใจ ในบทบาท หน้าที่สามารถ ปฏิบัติงานได้และ ให้บริการช่วยเหลือ เกษตรกรได้อย่างมี ประสิทธิภาพ	สำนักปลัด/ สำนักงานเกษตร อำเภอยางตลาด

ก. ยุทธศาสตร์จังหวัดที่ ๑ ส่งเสริมและพัฒนาการผลิต การแปรรูป อาหารปลอดภัย และพืชเศรษฐกิจหลักแบบครบวงจร

๒ ยกระดับผลิตภัณ์จากภูมิปัญญาท้องถิ่นด้วยนวัตกรรม ให้ได้มาตรฐานและแข่งขันได้

ข. ยุทธศาสตร์การพัฒนาขององค์กรปกครองส่วนท้องถิ่นในจังหวัดที่ ๒ พัฒนาผลผลิตทางการเกษตรและการตลาดอย่างครบวงจร

๒. ยุทธศาสตร์ด้านเศรษฐกิจและพัฒนาผลผลิตทางการเกษตร

๒.๒ แผนงานการเกษตร

ที่	โครงการ	วัตถุประสงค์	เป้าหมาย (ผลผลิตของโครงการ)	งบประมาณและที่ผ่านมา					ตัวชี้วัด (KPI)	ผลที่คาดว่าจะได้รับ	หน่วยงาน รับผิดชอบหลัก
				๒๕๖๖ (บาท)	๒๕๖๗ (บาท)	๒๕๖๘ (บาท)	๒๕๖๙ (บาท)	๒๕๗๐ (บาท)			
๖	โครงการส่งเสริมศูนย์เรียนรู้การเพิ่มประสิทธิภาพการผลิตสินค้าการเกษตร (ศพก.)	- เพื่อเป็นศูนย์กลางในการถ่ายทอดเทคโนโลยีการผลิต การบริหารจัดการ รวมทั้งการให้บริการทางการเกษตร และเผยแพร่ข้อมูลข่าวสารในพื้นที่ - เพื่อเป็นกลไกในการบูรณาการการทำงานของหน่วยงานต่างๆ ในการแก้ไขปัญหาและพัฒนาการ เกษตรในพื้นที่	ประชาชนตำบลหนองอีแต๋มา	๑๐๐,๐๐๐	๑๐๐,๐๐๐	๑๐๐,๐๐๐	๑๐๐,๐๐๐	๑๐๐,๐๐๐	จำนวนเกษตรกรที่เข้าร่วมโครงการ	เกษตรกรมาเรียนรู้เรื่องการเพิ่มประสิทธิภาพการผลิตสินค้าเกษตรตลอดฤดูกาลผลิต	สำนักปลัด/ สำนักงานเกษตรอำเภอตลาด
๗	โครงการณรงค์การลดการเผาส่งเสริมการไถกลบตอซังข้าว	เพื่อเป็นการอนุรักษ์ทรัพยากรธรรมชาติและสิ่งแวดล้อม	ประชาชนตำบลหนองอีแต๋มา	๔๐,๐๐๐	๔๐,๐๐๐	๔๐,๐๐๐	๔๐,๐๐๐	๔๐,๐๐๐	จำนวนเกษตรกรที่เข้าร่วมโครงการ	เกษตรกรรู้จักคุณสมบัติของเครื่องจักรกลการไถกลบตอซังมากขึ้น และสามารถเข้าใจวิธีการไถกลบตอซังที่ถูกต้องและเหมาะสม สามารถนำไปปรับใช้ในพื้นที่ตนเองได้	สำนักปลัด/ สำนักงานเกษตรอำเภอตลาด

ก. ยุทธศาสตร์จังหวัดที่ ๑ ส่งเสริมและพัฒนาการผลิต การแปรรูป อาหารปลอดภัย และพืชเศรษฐกิจหลักแบบครบวงจร

๒ ยกระดับผลิตภัณ์จากภูมิปัญญาท้องถิ่นด้วยนวัตกรรม ให้ได้มาตรฐานและแข่งขันได้

ข. ยุทธศาสตร์การพัฒนาขององค์กรปกครองส่วนท้องถิ่นในจังหวัดที่ ๒ พัฒนาผลผลิตทางการเกษตรและการตลาดอย่างครบวงจร

๒. ยุทธศาสตร์ด้านเศรษฐกิจและพัฒนาผลผลิตทางการเกษตร

๒.๒ แผนงานการเกษตร

ที่	โครงการ	วัตถุประสงค์	เป้าหมาย (ผลผลิตของโครงการ)	งบประมาณและที่ผ่านมา					ตัวชี้วัด (KPI)	ผลที่คาดว่าจะได้รับ	หน่วยงาน รับผิดชอบหลัก
				๒๕๖๖ (บาท)	๒๕๖๗ (บาท)	๒๕๖๘ (บาท)	๒๕๖๙ (บาท)	๒๕๗๐ (บาท)			
๘	โครงการส่งเสริมการ ป้องกันกำจัดศัตรูพืช โดยวิธีผสมผสาน	เพื่อให้เกษตรกรและ ประชาชนทั่วไป ตระหนักถึงพิษภัย จากสารเคมีตกค้าง และหันมาใช้ปุ๋ยจาก วัสดุธรรมชาติ	เกษตรกรตำบลหนองฮีเฒ่า	๒๐,๐๐๐	๒๐,๐๐๐	๒๐,๐๐๐	๒๐,๐๐๐	๒๐,๐๐๐	จำนวนเกษตรกร ที่เข้าร่วม โครงการ	เกษตรกรและ ประชาชนทั่วไป ตระหนักถึงพิษภัย จากสารเคมีตกค้าง และหันมาใช้ปุ๋ย จากวัสดุธรรมชาติ	สำนักปลัด/ สำนักงานเกษตร อำเภอยางตลาด
	รวม ๘ โครงการ			๓๖๐,๐๐๐	๓๖๐,๐๐๐	๓๖๐,๐๐๐	๓๖๐,๐๐๐	๓๖๐,๐๐๐			

ก. ยุทธศาสตร์จังหวัดที่ ๔ พัฒนาการบริหารจัดการภาครัฐตามหลักธรรมาภิบาล

ข. ยุทธศาสตร์การพัฒนาขององค์กรปกครองส่วนท้องถิ่นในจังหวัดที่ ๑ พัฒนาคมนและสังคมที่มีคุณภาพเพื่อรองรับการก้าวเข้าสู่ประชาคมอาเซียน

๓. ยุทธศาสตร์พัฒนาด้านทรัพยากรมนุษย์ สังคมและบริการด้านสาธารณสุข

๓.๑ แผนงานสาธารณสุข

ที่	โครงการ	วัตถุประสงค์	เป้าหมาย (ผลผลิตของโครงการ)	งบประมาณและที่ผ่านมา					ตัวชี้วัด (KPI)	ผลที่คาดว่าจะได้รับ	หน่วยงาน รับผิดชอบหลัก
				๒๕๖๖ (บาท)	๒๕๖๗ (บาท)	๒๕๖๘ (บาท)	๒๕๖๙ (บาท)	๒๕๗๐ (บาท)			
๑	ค่าจัดซื้อวัคซีนป้องกันโรคพิษสุนัขบ้า ตามโครงการสัตว์ปลอดโรคคนปลอดภัย จากโรคพิษสุนัขบ้า	เพื่อป้องกันโรคพิษสุนัขบ้า	ซื้อวัคซีนป้องกันโรคพิษสุนัขบ้า และโรคติดต่ออื่น ๆ ยาคุมกำเนิดสุนัขและแมว	๕๐,๐๐๐	๕๐,๐๐๐	๕๐,๐๐๐	๕๐,๐๐๐	๕๐,๐๐๐	จัดหาวัคซีนให้ครบตามจำนวน	ประชาชนปลอดภัยและเป็น การป้องกันโรคพิษสุนัขบ้า	สำนักปลัด
๒	โครงการฝึกอบรมและจัดกิจกรรมเพื่อส่งเสริมและรณรงค์ให้ความรู้เรื่องการป้องกันโรคเอดส์	เพื่อให้ความรู้และวิธีการป้องกันโรคเอดส์	ประชาชนตำบลหนองฮีเฒ่า ทั้ง ๑๑ หมู่บ้าน	๑๐,๐๐๐	๑๐,๐๐๐	๑๐,๐๐๐	๑๐,๐๐๐	๑๐,๐๐๐	จัดกิจกรรมปีละ ๑ ครั้ง	ประชาชนรู้จักวิธีการป้องกันโรคเอดส์	สำนักปลัด
๓	อุดหนุนคณะกรรมการหมู่บ้านตามโครงการพระราชดำริด้านสาธารณสุข	เพื่อเพิ่มศักยภาพการงานด้านสาธารณสุข	ประชาชนตำบลหนองฮีเฒ่า ทั้ง ๑๑ หมู่บ้าน	๒๒๐,๐๐๐	๒๒๐,๐๐๐	๒๒๐,๐๐๐	๒๒๐,๐๐๐	๒๒๐,๐๐๐	งบประมาณที่อุดหนุน	เป็นการเพิ่มศักยภาพการงานด้านสาธารณสุข	สำนักปลัด
๔	โครงการให้ความรู้ป้องกันไข้เลือดออกพร้อมจัดซื้อเคมีภัณฑ์	เพื่อให้ความรู้และป้องกันการโรคไข้เลือดออก	ประชาชนตำบลหนองฮีเฒ่า ทั้ง ๑๑ หมู่บ้าน	๑๐๐,๐๐๐	๑๐๐,๐๐๐	๑๐๐,๐๐๐	๑๐๐,๐๐๐	๑๐๐,๐๐๐	จำนวนประชาชนที่เข้าร่วมโครงการ	ประชาชนรู้จักวิธีป้องกันโรคไข้เลือดออก	สำนักปลัด

ก. ยุทธศาสตร์จังหวัดที่ ๔ พัฒนาการบริหารจัดการภาครัฐตามหลักธรรมาภิบาล

ข. ยุทธศาสตร์การพัฒนาขององค์กรปกครองส่วนท้องถิ่นในจังหวัดที่ ๑ พัฒนาคมนและสังคมที่มีคุณภาพเพื่อรองรับการก้าวเข้าสู่ประชาคมอาเซียน

๓. ยุทธศาสตร์พัฒนาด้านทรัพยากรมนุษย์ สังคมและบริการด้านสาธารณสุข

๓.๑ แผนงานสาธารณสุข

ที่	โครงการ	วัตถุประสงค์	เป้าหมาย (ผลผลิตของโครงการ)	งบประมาณและที่ผ่านมา					ตัวชี้วัด (KPI)	ผลที่คาดว่าจะได้รับ	หน่วยงาน รับผิดชอบหลัก
				๒๕๖๖ (บาท)	๒๕๖๗ (บาท)	๒๕๖๘ (บาท)	๒๕๖๙ (บาท)	๒๕๗๐ (บาท)			
๕	โครงการป้องกันและแก้ไขปัญหาไฟป่าหมอกควัน และฝุ่นละอองขนาดเล็ก (PM ๒.๕)	เพื่อรณรงค์ให้ประชาชนเกิดความตระหนักของพิษที่เกิดจากไฟป่า และมลพิษที่เกิดจากไฟป่า	ประชาชนตำบลหนองฮีเผ่า ทั้ง ๑๑ หมู่บ้าน	๒๐,๐๐๐	๒๐,๐๐๐	๒๐,๐๐๐	๒๐,๐๐๐	๒๐,๐๐๐	จำนวนประชาชนที่เข้าร่วมโครงการ	ปัญหาหมอกพิษและไฟป่าลดลง	สำนักปลัด
๖	โครงการฝึกซ้อมแผนป้องกันอัคคีภัย และสาธารณภัย	เพื่อเป็นช่วยเหลือและปฐมพยาบาลผู้ประสบภัยและสามารถใช้อุปกรณ์ได้อย่างถูกวิธี	สมาชิก อปพร. อาสากู้ชีพ และกู้ชีพกู้ภัย (OTOS) ตำบลหนองฮีเผ่า	๓๐,๐๐๐	๓๐,๐๐๐	๓๐,๐๐๐	๓๐,๐๐๐	๓๐,๐๐๐	จำนวนผู้เข้ารับการอบรม	ประชาชนในเขตได้รับช่วยชีวิตอย่างรวดเร็ว ทันที	สำนักปลัด
๗	โครงการก่อสร้างศูนย์พัฒนาคุณภาพชีวิตผู้สูงอายุและผู้พิการ	เพื่อเป็นสถานที่ในการติดต่อประสานงานให้กับผู้สูงอายุและผู้พิการ	ก่อสร้างอาคารคอนกรีตเสริมเหล็ก ๑ ชั้น หลังคามุงแผ่นเหล็กกริดลอน ขนาดอาคารกว้าง ๔ เมตร ยาว ๕ เมตร จำนวน ๑ หลัง	-	-	๓๐๐,๐๐๐	-	-	จำนวนประชาชนที่ได้รับประโยชน์	เป็นสถานที่ในการช่วยเหลือผู้สูงอายุและผู้พิการ	สำนักปลัด/ โรงพยาบาลส่งเสริมสุขภาพตำบลหนองฮีเผ่า

ก. ยุทธศาสตร์จังหวัดที่ ๔ พัฒนาการบริหารจัดการภาครัฐตามหลักธรรมาภิบาล

ข. ยุทธศาสตร์การพัฒนาขององค์กรปกครองส่วนท้องถิ่นในจังหวัดที่ ๑ พัฒนาคมนและสังคมที่มีคุณภาพเพื่อรองรับการก้าวเข้าสู่ประชาคมอาเซียน

๓. ยุทธศาสตร์พัฒนาด้านทรัพยากรมนุษย์ สังคมและบริการด้านสาธารณสุข

๓.๑ แผนงานสาธารณสุข

ที่	โครงการ	วัตถุประสงค์	เป้าหมาย (ผลผลิตของโครงการ)	งบประมาณและที่ผ่านมา					ตัวชี้วัด (KPI)	ผลที่คาดว่าจะได้รับ	หน่วยงาน รับผิดชอบหลัก
				๒๕๖๖ (บาท)	๒๕๖๗ (บาท)	๒๕๖๘ (บาท)	๒๕๖๙ (บาท)	๒๕๗๐ (บาท)			
๘	โครงการก่อสร้างอาคารโรงพยาบาลส่งเสริมสุขภาพตำบลหนองอโศก	เพื่อเป็นสถานที่ให้บริการด้านสาธารณสุข	ก่อสร้างอาคารโรงพยาบาลส่งเสริมสุขภาพตำบลหนองอโศกตามแบบเลขที่ ๑๐๗๕๖ ของกองแบบแผน กรมสนับสนุนบริการชุมชน กระทรวงสาธารณสุข	-	๓,๐๐๐,๐๐๐	-	-	-	จำนวนประชาชนที่ได้รับประโยชน์	เป็นสถานที่ให้บริการด้านสาธารณสุข	สำนักปลัด/โรงพยาบาลส่งเสริมสุขภาพตำบลหนองอโศก
๘	โครงการปรับปรุงที่ดินเพื่อเป็นสถานที่ก่อสร้างอาคารส่งเสริมสุขภาพตำบลหนองอโศก	เพื่อเป็นสถานที่ให้บริการด้านสาธารณสุข	ปรับปรุงที่ดินเพื่อก่อสร้างอาคารโรงพยาบาลส่งเสริมสุขภาพตำบลหนองอโศก	-	๕๐๐,๐๐๐	-	-	-	จำนวนประชาชนที่ได้รับประโยชน์	เป็นสถานที่ให้บริการด้านสาธารณสุข	สำนักปลัด/โรงพยาบาลส่งเสริมสุขภาพตำบลหนองอโศก

ก. ยุทธศาสตร์จังหวัดที่ ๔ พัฒนาการบริหารจัดการภาครัฐตามหลักธรรมาภิบาล

ข. ยุทธศาสตร์การพัฒนาขององค์กรปกครองส่วนท้องถิ่นในจังหวัดที่ ๑ พัฒนาคคนและสังคมที่มีคุณภาพเพื่อรองรับการก้าวเข้าสู่ประชาคมอาเซียน

๓. ยุทธศาสตร์พัฒนาด้านทรัพยากรมนุษย์ สังคมและบริการด้านสาธารณสุข

๓.๑ แผนงานสาธารณสุข

ที่	โครงการ	วัตถุประสงค์	เป้าหมาย (ผลผลิตของโครงการ)	งบประมาณและที่ผ่านมา					ตัวชี้วัด (KPI)	ผลที่คาดว่าจะได้รับ	หน่วยงาน รับผิดชอบหลัก
				๒๕๖๖ (บาท)	๒๕๖๗ (บาท)	๒๕๖๘ (บาท)	๒๕๖๙ (บาท)	๒๕๗๐ (บาท)			
๑๐	โครงการสำรวจและบันทึกข้อมูลสัตว์และการขึ้นทะเบียนสัตว์	เพื่อจ่ายเป็นค่าสำรวจและบันทึกข้อมูลและขึ้นทะเบียนสัตว์ตามโครงการสัตว์ปลอดโรค	สุนัขและแมวในตำบลหนองฮีเฒ่า	๑๐,๐๐๐	๑๐,๐๐๐	๑๐,๐๐๐	๑๐,๐๐๐	๑๐,๐๐๐	สุนัขและแมวได้รับการขึ้นทะเบียนสัตว์	สามารถตรวจสอบจำนวนสัตว์ที่ได้รับการขึ้นทะเบียนได้อย่างครบถ้วน	สำนักปลัด
รวม	๑๐ โครงการ			๔๔๐,๐๐๐	๓,๙๔๐,๐๐๐	๗๔๐,๐๐๐	๔๔๐,๐๐๐	๔๔๐,๐๐๐			

ก. ยุทธศาสตร์จังหวัดที่ ๔ พัฒนาการบริหารจัดการภาครัฐตามหลักธรรมาภิบาล

ข. ยุทธศาสตร์การพัฒนาขององค์กรปกครองส่วนท้องถิ่นในจังหวัดที่ ๑ พัฒนาคมนและสังคมที่มีคุณภาพเพื่อรองรับการก้าวเข้าสู่ประชาคมอาเซียน

๓. ยุทธศาสตร์พัฒนาด้านทรัพยากรมนุษย์ สังคมและบริการด้านสาธารณสุข

๓.๒ แผนงานสังคมสงเคราะห์

ที่	โครงการ	วัตถุประสงค์	เป้าหมาย (ผลผลิตของโครงการ)	งบประมาณและที่ผ่านมา					ตัวชี้วัด (KPI)	ผลที่คาดว่าจะได้รับ	หน่วยงาน รับผิดชอบหลัก
				๒๕๖๖ (บาท)	๒๕๖๗ (บาท)	๒๕๖๘ (บาท)	๒๕๖๙ (บาท)	๒๕๗๐ (บาท)			
๑	โครงการก่อสร้างปรับปรุง/ซ่อมแซมบ้านให้ผู้ยากไร้	เพื่อให้ผู้ยากไร้มีบ้านพักอาศัยถาวร	ผู้ยากไร้ในเขตตำบล	๒๐๐,๐๐๐	๒๐๐,๐๐๐	๒๐๐,๐๐๐	๒๐๐,๐๐๐	๒๐๐,๐๐๐	จำนวนบ้านที่ซ่อมแซม	ผู้ยากไร้ที่อาศัยถาวร	กองช่าง
๒	กองทุนส่งเสริมอาชีพรายได้ให้แก่ผู้สูงอายุ ผู้พิการ ผู้ป่วยเอดส์และผู้ด้อยโอกาส	เพื่อให้ผู้สูงอายุ ผู้พิการ ผู้ป่วยเอดส์และผู้ด้อยโอกาส มีเงินทุนในการประกอบอาชีพ	ผู้สูงอายุ ผู้พิการ ผู้ป่วยเอดส์ และผู้ด้อยโอกาส	๑๐๐,๐๐๐	๑๐๐,๐๐๐	๑๐๐,๐๐๐	๑๐๐,๐๐๐	๑๐๐,๐๐๐	จำนวนผู้เข้าร่วมโครงการ/กิจกรรม	ทำให้มีเงินทุนในการประกอบอาชีพ	สำนักปลัด
๓	จัดตั้งกองทุนสงเคราะห์ศพผู้ยากไร้ภายในตำบล	เพื่อสงเคราะห์การจัดการศพตามประเพณีให้กับผู้ยากไร้	บุคคลที่ไม่มีผู้อุปการะเลี้ยงดูหรือขาดแคลนทุนทรัพย์	๑๐๐,๐๐๐	๑๐๐,๐๐๐	๑๐๐,๐๐๐	๑๐๐,๐๐๐	๑๐๐,๐๐๐	จำนวนผู้เข้าร่วมโครงการ/กิจกรรม	เป็นการสงเคราะห์การจัดการศพตามประเพณี	สำนักปลัด
๔	โครงการจัดสิ่งอำนวยความสะดวกให้แก่นักพิการภายในตำบล	เพื่อจัดสิ่งอำนวยความสะดวกให้กับคนพิการ	จัดสิ่งอำนวยความสะดวกต่าง ๆ เช่น ห้องน้ำ ทางเดิน ทางลาด	๒๐๐,๐๐๐	๒๐๐,๐๐๐	๒๐๐,๐๐๐	๒๐๐,๐๐๐	๒๐๐,๐๐๐	จำนวนโครงการที่ดำเนินการ	อำนวยความสะดวกให้กับคนพิการ	สำนักปลัด
๕	จัดตั้งศูนย์ช่วยเหลือประชาชนขององค์กรปกครองส่วนท้องถิ่นระดับตำบล	เพื่อช่วยแก้ไขปัญหาคความเดือดร้อนของประชาชนในพื้นที่	ประชาชนในเขตตำบลหนองอิมเฒ่า	๕๐,๐๐๐	๕๐,๐๐๐	๕๐,๐๐๐	๕๐,๐๐๐	๕๐,๐๐๐	จำนวนประชาชนที่ได้รับการช่วยเหลือ	เป็นการแก้ไขปัญหาความเดือดร้อนให้กับประชาชนในพื้นที่	สำนักปลัด

ก. ยุทธศาสตร์จังหวัดที่ ๔ พัฒนาการบริหารจัดการภาครัฐตามหลักธรรมาภิบาล

ข. ยุทธศาสตร์การพัฒนาขององค์กรปกครองส่วนท้องถิ่นในจังหวัดที่ ๑ พัฒนาคคนและสังคมที่มีคุณภาพเพื่อรองรับการก้าวเข้าสู่ประชาคมอาเซียน

๓. ยุทธศาสตร์พัฒนาด้านทรัพยากรมนุษย์ สังคมและบริการด้านสาธารณสุข

๓.๒ แผนงานสังคมสงเคราะห์

ที่	โครงการ	วัตถุประสงค์	เป้าหมาย (ผลผลิตของโครงการ)	งบประมาณและที่ผ่านมา					ตัวชี้วัด (KPI)	ผลที่คาดว่าจะได้รับ	หน่วยงาน รับผิดชอบหลัก
				๒๕๖๖ (บาท)	๒๕๖๗ (บาท)	๒๕๖๘ (บาท)	๒๕๖๙ (บาท)	๒๕๗๐ (บาท)			
๖	ส่งเสริมคุณภาพชีวิตคน จนขั้นพื้นฐานตาม โครงการ Kalasin Happiness Model : คนกาหสินธุ์ไม่ทิ้งใครไว้ ข้างหลัง	เพื่อแก้ไขปัญหาด้าน ความยากจนของ ประชาชนในพื้นที่	ประชาชนในเขตตำบล หนองอีแต๋มา	๑๒๐,๐๐๐	๑๒๐,๐๐๐	๑๒๐,๐๐๐	๑๒๐,๐๐๐	๑๒๐,๐๐๐	จำนวนประชาชน ที่ได้รับการ ช่วยเหลือ	เป็นการแก้ไข ปัญหาความ ยากจนให้กับ ประชาชนในพื้นที่	สำนักปลัด
รวม	๖ โครงการ	-	-	๗๗๐,๐๐๐	๗๗๐,๐๐๐	๗๗๐,๐๐๐	๗๗๐,๐๐๐	๗๗๐,๐๐๐	-	-	-

ก. ยุทธศาสตร์จังหวัดที่ ๔ พัฒนาการบริหารจัดการภาครัฐตามหลักธรรมาภิบาล

ข. ยุทธศาสตร์การพัฒนาขององค์กรปกครองส่วนท้องถิ่นในจังหวัดที่ ๕ สร้างสังคมแห่งความมั่นคงและปลอดภัย

ยุทธศาสตร์การพัฒนาขององค์กรปกครองส่วนท้องถิ่นในจังหวัดที่ ๗ การรักษาความมั่นคงภายใน และพัฒนาระบบบริหารภายใต้การบริหารงานกิจการบ้านเมืองที่ดี

๔. ยุทธศาสตร์พัฒนาด้านส่งเสริมความปลอดภัยในชีวิตทรัพย์สินและการป้องกันแก้ไขปัญหาเสพติด

๔.๑ แผนงานรักษาความสงบภายใน

ที่	โครงการ	วัตถุประสงค์	เป้าหมาย (ผลผลิตของโครงการ)	งบประมาณและที่ผ่านมา					ตัวชี้วัด (KPI)	ผลที่คาดว่าจะได้รับ	หน่วยงาน รับผิดชอบหลัก
				๒๕๖๖ (บาท)	๒๕๖๗ (บาท)	๒๕๖๘ (บาท)	๒๕๖๙ (บาท)	๒๕๗๐ (บาท)			
๑	โครงการดำเนินการป้องกันและลดอุบัติเหตุทางถนนในช่วงเทศกาลสำคัญ	เพื่ออยู่เวรยามป้องกันและลดอุบัติเหตุทางถนนในช่วงเทศกาลสำคัญ	ประชาชนตำบลหนองฮีเฒ่า	๗๐,๐๐๐	๗๐,๐๐๐	๗๐,๐๐๐	๗๐,๐๐๐	๗๐,๐๐๐	ร้อยละของอุบัติเหตุลดลง	ป้องกันและลดอุบัติเหตุทางถนนในช่วงเทศกาลสำคัญ	สำนักปลัด
๒	โครงการฝึกอบรมและฝึกทบทวนอาสาสมัครป้องกันภัยฝ่ายพลเรือน (อปพร.)	เพื่อเป็นการให้ความรู้เกี่ยวกับการป้องกันภัยเบื้องต้น	อาสาสมัครป้องกันภัยฝ่ายพลเรือน (อปพร.)	๓๐๐,๐๐๐	๓๐๐,๐๐๐	๓๐๐,๐๐๐	๓๐๐,๐๐๐	๓๐๐,๐๐๐	ร้อยละของอาสาสมัครป้องกันภัยฝ่ายพลเรือน (อปพร.) ที่ได้อบรม	ผู้เข้าได้รับความรู้ความสามารถป้องกันภัยได้อย่างดี	สำนักปลัด/สภ. ยางตลาด
๓	โครงการอบรมป้องกันและบำบัดฟื้นฟูผู้ติดยาเสพติด	เพื่ออบรมป้องกันและบำบัดฟื้นฟูผู้ติดยาเสพติด	จำนวนผู้เข้าอบรม ๕๐ คน	๓๐,๐๐๐	๓๐,๐๐๐	๓๐,๐๐๐	๓๐,๐๐๐	๓๐,๐๐๐	ร้อยละของผู้ติดยาเสพติดลดลง	เป็นการป้องกันการกระบาดยาเสพติด	สำนักปลัด
๔	ค่าป่วยการชดเชยการทำงาน ของ อปพร.ผู้เข้าเวรยามในระหว่างเทศกาลปีใหม่และเทศกาลสงกรานต์	เพื่อจ่ายเป็นค่าป่วยการชดเชยการทำงาน ของ อปพร.ผู้เข้าเวรยาม	จำนวนผู้เข้าเวรยาม	๑๐๐,๐๐๐	๑๐๐,๐๐๐	๑๐๐,๐๐๐	๑๐๐,๐๐๐	๑๐๐,๐๐๐	ร้อยละอุบัติเหตุลดลง	ป้องกันและลดอุบัติเหตุทางถนนในช่วงเทศกาลสำคัญ	สำนักปลัด

ก. ยุทธศาสตร์จังหวัดที่ ๔ พัฒนาการบริหารจัดการภาครัฐตามหลักธรรมาภิบาล

ข. ยุทธศาสตร์การพัฒนาขององค์กรปกครองส่วนท้องถิ่นในจังหวัดที่ ๕ สร้างสังคมแห่งความมั่นคงและปลอดภัย

ยุทธศาสตร์การพัฒนาขององค์กรปกครองส่วนท้องถิ่นในจังหวัดที่ ๗ การรักษาความมั่นคงภายใน และพัฒนาระบบบริหารภายใต้การบริหารงานกิจการบ้านเมืองที่ดี

๔. ยุทธศาสตร์พัฒนาด้านส่งเสริมความปลอดภัยในชีวิตทรัพย์สินและการป้องกันแก้ไขปัญหาอาชญากรรม

๔.๑ แผนงานรักษาความสงบภายใน

ที่	โครงการ	วัตถุประสงค์	เป้าหมาย (ผลผลิตของโครงการ)	งบประมาณและที่ผ่านมา					ตัวชี้วัด (KPI)	ผลที่คาดว่าจะได้รับ	หน่วยงาน รับผิดชอบหลัก
				๒๕๖๖ (บาท)	๒๕๖๗ (บาท)	๒๕๖๘ (บาท)	๒๕๖๙ (บาท)	๒๕๗๐ (บาท)			
๕	โครงการรณรงค์ ป้องกันและแก้ไข ปัญหาอาชญากรรม (TO BE NUMBER ONE)	เพื่อสร้างเครือข่าย ป้องกันยาเสพติด รณรงค์ปลูกจิตสำนึกและ เสริมสร้างภูมิคุ้มกันทาง จิตให้แก่เยาวชน	เยาวชนเข้าร่วมกิจกรรม กับชมรมในการต่อต้านยา เสพติดอย่างต่อเนื่อง	๓๐,๐๐๐	๓๐,๐๐๐	๓๐,๐๐๐	๓๐,๐๐๐	๓๐,๐๐๐	จำนวนผู้เข้าร่วม กิจกรรมมีระเบียบ วินัยและมีความ รับผิดชอบต่อ ตนเองและสังคม	เกิดการรวมพลัง ของทูปีนัมเบอร์ วันในการรณรงค์ ต่อต้านยาเสพติด	สำนักปลัด
๖	โครงการอบรม อาสาสมัครปกป้อง สถาบัน (อสป.)	เพื่อปกป้องสถาบันของ ชาติ	อบรมอาสาสมัครหมู่บ้าน ละ ๑๐ คน	๑๐,๐๐๐	๑๐,๐๐๐	๑๐,๐๐๐	๑๐,๐๐๐	๑๐,๐๐๐	จัดกิจกรรมจำนวน ๑ ครั้ง	เป็นการปกป้อง สถาบันของชาติ	สำนักปลัด
๗	โครงการอบรม อาสาสมัครตำรวจบ้าน	เพื่อเป็นผู้ช่วยเจ้าหน้าที่ ตำรวจดูแลรักษาความ สงบเรียบร้อยภายใน หมู่บ้าน	อบรมอาสาสมัครหมู่บ้าน ละ ๑๐ คน	๕๐,๐๐๐	๕๐,๐๐๐	๕๐,๐๐๐	๕๐,๐๐๐	๕๐,๐๐๐	จำนวนอาสาสมัคร ตำรวจบ้านเพิ่มขึ้น	ช่วยป้องกันความ สงบเรียบร้อย ภายในหมู่บ้าน	สำนักปลัด
๘	ติดตั้งกระจกส่งทาง โค้งจราจร	เพื่อป้องกันการเกิด อุบัติเหตุทางถนน	ประชาชนตำบลหนองอิ เฒ่า	๑๐๐,๐๐๐	๑๐๐,๐๐๐	๑๐๐,๐๐๐	๑๐๐,๐๐๐	๑๐๐,๐๐๐	การเกิดอุบัติเหตุ ทางถนนลดลง	เป็นการลดการ เกิดอุบัติเหตุทาง ถนน	สำนักปลัด

ก. ยุทธศาสตร์จังหวัดที่ ๔ พัฒนาการบริหารจัดการภาครัฐตามหลักธรรมาภิบาล

ข. ยุทธศาสตร์การพัฒนาขององค์กรปกครองส่วนท้องถิ่นในจังหวัดที่ ๕ สร้างสังคมแห่งความมั่นคงและปลอดภัย

ยุทธศาสตร์การพัฒนาขององค์กรปกครองส่วนท้องถิ่นในจังหวัดที่ ๗ การรักษาความมั่นคงภายใน และพัฒนาระบบบริหารภายใต้การบริหารงานกิจการบ้านเมืองที่ดี

๔. ยุทธศาสตร์พัฒนาด้านส่งเสริมความปลอดภัยในชีวิตทรัพย์สินและการป้องกันแก้ไขปัญหาเสพติด

๔.๑ แผนงานรักษาความสงบภายใน

ที่	โครงการ	วัตถุประสงค์	เป้าหมาย (ผลผลิตของโครงการ)	งบประมาณและที่ผ่านมา					ตัวชี้วัด (KPI)	ผลที่คาดว่าจะได้รับ	หน่วยงาน รับผิดชอบหลัก
				๒๕๖๖ (บาท)	๒๕๖๗ (บาท)	๒๕๖๘ (บาท)	๒๕๖๙ (บาท)	๒๕๗๐ (บาท)			
๙	โครงการก่อสร้างอาคารศูนย์สำนักงานศูนย์อาสาสมัครป้องกันภัยฝ่ายพลเรือนตำบลหนองอูเฒ่า	เพื่อเป็นสถานที่ปฏิบัติงานอาสาสมัครป้องกันภัยฝ่ายพลเรือนตำบลหนองอูเฒ่า	ก่อสร้างอาคารคอนกรีตเสริมเหล็ก ๑ ชั้น หลังคา มุงแผ่นเหล็กกริตรอน ขนาดอาคารกว้าง ๔ เมตร ยาว ๕ เมตร จำนวน ๑ หลัง	-	-	๓๐๐,๐๐๐	-	-	จำนวนอาสาสมัครป้องกันภัยฝ่ายพลเรือน	เป็นสถานที่ปฏิบัติงานอาสาสมัครป้องกันภัยฝ่ายพลเรือนตำบลหนองอูเฒ่า	สำนักปลัด
๑๐	โครงการบริหารจัดการระบบการแพทย์ฉุกเฉิน	เพื่อเป็นค่าใช้จ่ายในการดำเนินการบริหารจัดการระบบการแพทย์ฉุกเฉิน เช่น ค่าจ้างเหมาบริการ ค่าน้ำมัน เชื้อเพลิงและล้อสีน ค่าวัสดุอุปกรณ์ค่าใช้จ่ายอื่นที่เกี่ยวข้องกับการแพทย์ฉุกเฉิน	ประชาชนตำบลหนองอูเฒ่า	๓๐,๐๐๐	๓๐,๐๐๐	๓๐,๐๐๐	๓๐,๐๐๐	๓๐,๐๐๐	จำนวนผู้เข้ารับการฝึกอบรม	เป็นการช่วยเหลือผู้เจ็บป่วยเบื้องต้น	สำนักปลัด
๑๑	โครงการจัดฝึกอบรมชุดปฏิบัติการจิตอาสาภัยพิบัติประจำองค์กรปกครองส่วนท้องถิ่น	เพื่อเป็นผู้ช่วยเหลือเจ้าพนักงาน ในการปกป้องและบรรเทาสาธารณภัยในระดับพื้นที่	พนักงาน ประชาชนตำบลหนองอูเฒ่า	๗๐,๐๐๐	๗๐,๐๐๐	๗๐,๐๐๐	๗๐,๐๐๐	๗๐,๐๐๐	จำนวนผู้เข้าอบรมตามโครงการ	สามารถปฏิบัติหน้าที่ช่วยเหลือเจ้าพนักงาน ในการป้องกันและบรรเทาสาธารณภัยได้อย่างมีประสิทธิภาพ	สำนักปลัด

ก. ยุทธศาสตร์จังหวัดที่ ๔ พัฒนาการบริหารจัดการภาครัฐตามหลักธรรมาภิบาล

ข. ยุทธศาสตร์การพัฒนาขององค์กรปกครองส่วนท้องถิ่นในจังหวัดที่ ๕ สร้างสังคมแห่งความมั่นคงและปลอดภัย

ยุทธศาสตร์การพัฒนาขององค์กรปกครองส่วนท้องถิ่นในจังหวัดที่ ๗ การรักษาความมั่นคงภายใน และพัฒนาระบบบริหารภายใต้การบริหารงานกิจการบ้านเมืองที่ดี

๔. ยุทธศาสตร์พัฒนาด้านส่งเสริมความปลอดภัยในชีวิตทรัพย์สินและการป้องกันแก้ไขปัญหายาเสพติด

๔.๑ แผนงานรักษาความสงบภายใน

ที่	โครงการ	วัตถุประสงค์	เป้าหมาย (ผลผลิตของโครงการ)	งบประมาณและที่ผ่านมา					ตัวชี้วัด (KPI)	ผลที่คาดว่าจะได้รับ	หน่วยงาน รับผิดชอบหลัก
				๒๕๖๖ (บาท)	๒๕๖๗ (บาท)	๒๕๖๘ (บาท)	๒๕๖๙ (บาท)	๒๕๗๐ (บาท)			
๑๒	อุดหนุนที่ทำการ ปกครองจังหวัดกาฬสินธุ์ ตามโครงการป้องกัน และแก้ไขปัญหายาเสพติด ติดตามยุทธการฟ้าแดด สงยางระดมกวาดล้างยา เสพติดจังหวัดกาฬสินธุ์	เพื่อแก้ไขปัญหายา เสพติดให้เป็นไปอย่าง มีประสิทธิภาพและ บรรลุสำเร็จตาม เป้าหมาย	ประชาชน นักเรียน นักศึกษา กลุ่มเสี่ยง ผู้เสพ/ผู้ ติดยาเสพติด	๓๐,๐๐๐	๓๐,๐๐๐	๓๐,๐๐๐	๓๐,๐๐๐	๓๐,๐๐๐	จำนวนผู้ติดยา เสพยาติลดลง	เป็นการป้องกัน การระบาดของยาเสพติด	สำนักปลัด
รวม	๑๒ โครงการ	-	-	๘๒๐,๐๐๐	๘๒๐,๐๐๐	๑,๑๒๐,๐๐๐	๘๒๐,๐๐๐	๘๒๐,๐๐๐	-	-	-

ก. ยุทธศาสตร์จังหวัดที่ ๔ พัฒนาการบริหารจัดการภาครัฐตามหลักธรรมาภิบาล

ข. ยุทธศาสตร์การพัฒนาขององค์กรปกครองส่วนท้องถิ่นในจังหวัดที่ ๑ พัฒนาคคนและสังคมที่มีคุณภาพเพื่อรองรับการก้าวเข้าสู่ประชาคมอาเซียน

๕. ยุทธศาสตร์พัฒนาด้านการศึกษา ศาสนา วัฒนธรรม และพัฒนาเด็กและเยาวชน

๕.๑ แผนงานการศึกษา

ที่	โครงการ	วัตถุประสงค์	เป้าหมาย (ผลผลิตของโครงการ)	งบประมาณและที่ผ่านมา					ตัวชี้วัด (KPI)	ผลที่คาดว่าจะได้รับ	หน่วยงาน รับผิดชอบหลัก
				๒๕๖๖ (บาท)	๒๕๖๗ (บาท)	๒๕๖๘ (บาท)	๒๕๖๙ (บาท)	๒๕๗๐ (บาท)			
๑	โครงการสนับสนุน ค่าใช้จ่ายการบริหาร สถานศึกษา (อาหาร กลางวัน) ศูนย์พัฒนา เด็กเล็กองค์การบริหาร ส่วนตำบลหนองอีดอ	เพื่อให้เด็กได้รับ สารอาหารครบ	ศูนย์พัฒนาเด็กเล็ก องค์การบริหารหนองอีดอ	๔๐๐,๐๐๐	๔๐๐,๐๐๐	๔๐๐,๐๐๐	๔๐๐,๐๐๐	๔๐๐,๐๐๐	ร้อยละของ นักเรียนที่ได้รับ อาหารกลางวันที่มี คุณค่าตามหลัก โภชนาการ	เด็กนักเรียนได้รับ ประทานอาหาร พอเพียงและมี ประโยชน์	กองการศึกษา
๒	ค่าวัสดุการศึกษา (ราย หัว) สำหรับศูนย์ พัฒนาเด็กเล็ก	เพื่อช่วยให้นักเรียน เข้าใจการเรียนได้ดีขึ้น และพัฒนาการเรียน การสอนให้มีประสิทธิ ภาพ	จัดหาสื่อการเรียนการ สอน วัสดุการศึกษา เครื่องเล่นพัฒนาการ	๒๐๐,๐๐๐	๒๐๐,๐๐๐	๒๐๐,๐๐๐	๒๐๐,๐๐๐	๒๐๐,๐๐๐	ร้อยละของ นักเรียน ที่มีวัสดุ การศึกษาที่ ดี และมีคุณภาพ เหมาะสมกับเด็ก ปฐมวัยสำหรับใช้ ใน การเรียนการสอน	นักเรียนมีวัสดุ การศึกษาที่ดีและ มี คุณภาพเหมาะ กับ เด็กปฐมวัย	กองการศึกษา
๓	ค่าจัดซื้ออาหารเสริม (นม) ให้แก่โรงเรียนและ ศูนย์พัฒนาเด็กเล็ก	เพื่อให้เด็กได้ดื่มนม ทุกวัน	-โรงเรียนหนองอีดอวิทยา -โรงเรียนดงน้อยโนน สวรรค์ -โรงเรียนหลักด่านวิทยา -โรงเรียนดอนกลอยโนน ชาด (พิลาศอุปถัมภ์) -ศูนย์พัฒนาเด็กเล็ก องค์การบริหารหนองอีดอ	๑,๕๐๐,๐๐๐	๑,๕๐๐,๐๐๐	๑,๕๐๐,๐๐๐	๑,๕๐๐,๐๐๐	๑,๕๐๐,๐๐๐	ร้อยละของ นักเรียน ที่ได้รับ ประทาน อาหาร เสริม (นม)	เด็กนักเรียนได้ดื่มนม ทุกวัน และทำ ให้เด็กมีสุขภาพ แข็งแรง	กองการศึกษา

ก. ยุทธศาสตร์จังหวัดที่ ๔ พัฒนาการบริหารจัดการภาครัฐตามหลักธรรมาภิบาล

ข. ยุทธศาสตร์การพัฒนาขององค์กรปกครองส่วนท้องถิ่นในจังหวัดที่ ๑ พัฒนาคมนและสังคมที่มีคุณภาพเพื่อรองรับการก้าวเข้าสู่ประชาคมอาเซียน

๕. ยุทธศาสตร์พัฒนาด้านการศึกษา ศาสนา วัฒนธรรม และพัฒนาเด็กและเยาวชน

๕.๑ แผนงานการศึกษา

ที่	โครงการ	วัตถุประสงค์	เป้าหมาย (ผลผลิตของโครงการ)	งบประมาณและที่ผ่านมา					ตัวชี้วัด (KPI)	ผลที่คาดว่าจะ ได้รับ	หน่วยงาน รับผิดชอบหลัก
				๒๕๖๖ (บาท)	๒๕๖๗ (บาท)	๒๕๖๘ (บาท)	๒๕๖๙ (บาท)	๒๕๗๐ (บาท)			
๔	โครงการปรับปรุง/ ซ่อมแซมศูนย์พัฒนา เด็กเล็ก	เพื่อปรับปรุง/ซ่อมแซม ศูนย์พัฒนาเด็กเล็กให้ อยู่และได้มาตรฐาน	ปรับปรุง/ซ่อมแซมศูนย์ พัฒนาเด็กเล็กให้ได้ มาตรฐาน	-	-	๒,๐๐๐,๐๐๐	-	-	ศูนย์พัฒนาเด็ก เล็กได้ มาตรฐาน	ศูนย์พัฒนาเด็กเล็ก ได้มาตรฐาน	กองการศึกษา
๕	โครงการก่อสร้าง ห้องสมุดชุมชน/ โรงเรียน	เพื่อเป็นแหล่ง วิชาการของนักเรียน นักศึกษา ประชาชน	ก่อสร้างหอสมุดชุมชน ตำบลหนองอโศก	-	-	-	๕๐๐,๐๐๐	-	จำนวนผู้มาใช้ บริการ	ทำให้นักเรียน นักศึกษา ประชาชนได้รับ ความรู้	กองการศึกษา
๖	อุดหนุนโรงเรียนหนองอ โศกวิทยา	เพื่อสนับสนุนอาหาร กลางวันให้เด็ก นักเรียน	โรงเรียนหนองอโศก วิทยา	๔๐๐,๐๐๐	๔๐๐,๐๐๐	๔๐๐,๐๐๐	๔๐๐,๐๐๐	๔๐๐,๐๐๐	ร้อยละของ นักเรียนที่ได้รับ อาหารกลางวัน ที่มีคุณค่าตามหลัก โภชนาการ	เด็กมีพัฒนาการ ทางด้านร่างกายที่ แข็งแรงสมบูรณ์	กองการศึกษา
๗	อุดหนุนโรงเรียนบ้าน ดอนกลอยโนนชาด (พิลาศอุปถัมภ์)	เพื่อสนับสนุนอาหาร กลางวันให้เด็ก นักเรียน	โรงเรียนดอนกลอยโนน ชาด-โนนชาด (พิลาศ อุปถัมภ์)	๓๕๐,๐๐๐	๓๕๐,๐๐๐	๓๕๐,๐๐๐	๓๕๐,๐๐๐	๓๕๐,๐๐๐	ร้อยละของ นักเรียนที่ได้รับ อาหารกลางวัน ที่มีคุณค่าตามหลัก โภชนาการ	เด็กมีพัฒนาการ ทางด้านร่างกายที่ แข็งแรงสมบูรณ์	กองการศึกษา
๘	อุดหนุนโรงเรียนดงน้อย โนนสวรรค์	เพื่อสนับสนุนอาหาร กลางวันให้เด็ก นักเรียน	โรงเรียนดงน้อยโนน สวรรค์	๓๕๐,๐๐๐	๓๕๐,๐๐๐	๓๕๐,๐๐๐	๓๕๐,๐๐๐	๓๕๐,๐๐๐	ร้อยละของ นักเรียนที่ได้รับ อาหารกลางวัน ที่มีคุณค่าตามหลัก โภชนาการ	เด็กมีพัฒนาการ ทางด้านร่างกายที่ แข็งแรงสมบูรณ์	กองการศึกษา

ก. ยุทธศาสตร์จังหวัดที่ ๔ พัฒนาการบริหารจัดการภาครัฐตามหลักธรรมาภิบาล

ข. ยุทธศาสตร์การพัฒนาขององค์กรปกครองส่วนท้องถิ่นในจังหวัดที่ ๑ พัฒนาคมนและสังคมที่มีคุณภาพเพื่อรองรับการก้าวเข้าสู่ประชาคมอาเซียน

๕. ยุทธศาสตร์พัฒนาด้านการศึกษา ศาสนา วัฒนธรรม และพัฒนาเด็กและเยาวชน

๕.๑ แผนงานการศึกษา

ที่	โครงการ	วัตถุประสงค์	เป้าหมาย (ผลผลิตของโครงการ)	งบประมาณและที่ผ่านมา					ตัวชี้วัด (KPI)	ผลที่คาดว่าจะได้รับ	หน่วยงาน รับผิดชอบหลัก
				๒๕๖๖ (บาท)	๒๕๖๗ (บาท)	๒๕๖๘ (บาท)	๒๕๖๙ (บาท)	๒๕๗๐ (บาท)			
๙	อุดหนุนโรงเรียนหลักด้าน วิทยา	เพื่อสนับสนุนอาหาร กลางวันให้เด็ก นักเรียน	โรงเรียนหลักด้านวิทยา	๓๐๐,๐๐๐	๓๐๐,๐๐๐	๓๐๐,๐๐๐	๓๐๐,๐๐๐	๓๐๐,๐๐๐	ร้อยละของ นักเรียนที่ได้รับ อาหารกลางวันที่มี คุณค่าตามหลัก โภชนาการ	เด็กมีพัฒนาการ ทางด้านร่างกายที่ แข็งแรงสมบูรณ์	กองการศึกษา
๑๐	ค่าใช้จ่ายในการอบรม และพัฒนาผู้ดูแลเด็ก	เพื่อส่งผู้ดูแลเด็ก อบรมตามหลักสูตร ต่าง ๆ	ผู้ดูแลเด็ก ๑๒ คน	-	๑๐๐,๐๐๐	๑๐๐,๐๐๐	๑๐๐,๐๐๐	๑๐๐,๐๐๐	จำนวนบุคลากร ของ ศพด.ที่ ได้รับพัฒนา	บุคลากรของ ศพด. ได้รับพัฒนาอย่าง ต่อเนื่อง	กองการศึกษา
๑๑	โครงการปรับปรุงภูมิทัศน์ ศูนย์พัฒนาเด็กเล็กตำบล หนองอโฒ่า	เพื่อปรับปรุงภูมิทัศน์ ภายนอกอาคารศูนย์ พัฒนาเด็กเล็กให้มี ความปลอดภัยและร่ มรื่นในการทำกิจกรรม ของเด็ก	เด็กเล็กในศูนย์พัฒนาเด็ก เล็กตำบลหนองอโฒ่า	-	๗๐,๐๐๐	-	-	-	ปรับปรุง/ ซ่อมแซมภูมิ ทัศน์อย่างน้อย ๑ ครั้ง	เด็กมีสถานที่ในการ ทำกิจกรรม	กองการศึกษา
รวม ๑๑ โครงการ				๓,๕๐๐,๐๐๐	๓,๖๗๐,๐๐๐	๕,๖๐๐,๐๐๐	๔,๑๐๐,๐๐๐	๓,๖๐๐,๐๐๐			

ก. ยุทธศาสตร์จังหวัดที่ ๔ พัฒนาการบริหารจัดการภาครัฐตามหลักธรรมาภิบาล

ข. ยุทธศาสตร์การพัฒนาขององค์กรปกครองส่วนท้องถิ่นในจังหวัดที่ ๓ พัฒนาผ้าไหมแพรวาและส่งเสริม ศิลปะ วัฒนธรรม จารีตประเพณี และภูมิปัญญาท้องถิ่น

๕. ยุทธศาสตร์พัฒนาทางการศึกษา ศาสนา วัฒนธรรม และพัฒนาเด็กและเยาวชน

๕.๒ แผนงานการศาสนาวัฒนธรรมและนันทนาการ

ที่	โครงการ	วัตถุประสงค์	เป้าหมาย (ผลผลิตของโครงการ)	งบประมาณและที่ผ่านมา					ตัวชี้วัด (KPI)	ผลที่คาดว่าจะได้รับ	หน่วยงาน รับผิดชอบ หลัก
				๒๕๖๖ (บาท)	๒๕๖๗ (บาท)	๒๕๖๘ (บาท)	๒๕๖๙ (บาท)	๒๕๗๐ (บาท)			
๑	โครงการจัดกิจกรรมเพื่อส่งเสริมสนับสนุนปราชญ์ชาวบ้านและภูมิปัญญาท้องถิ่น	เพื่อส่งเสริมให้นักเรียนและคนในชุมชนได้มีความรู้เกี่ยวกับภูมิปัญญาท้องถิ่น	ให้ความรู้ในภูมิปัญญาท้องถิ่นด้านต่าง ๆ	๒๐,๐๐๐	๒๐,๐๐๐	๒๐,๐๐๐	๒๐,๐๐๐	๒๐,๐๐๐	จัดกิจกรรมปีละ ๑ ครั้ง	เป็นการอนุรักษ์ภูมิปัญญาท้องถิ่น	กองการศึกษา
๒	โครงการบรรพชาสามเณรและอุปสมบทภาคฤดูร้อนภายในตำบล	เพื่อส่งเสริมให้เด็กนักเรียนได้ศึกษารธรรมศาสนา	เด็กนักเรียนในเขตพื้นที่ตำบล	๒๐,๐๐๐	๒๐,๐๐๐	๒๐,๐๐๐	๒๐,๐๐๐	๒๐,๐๐๐	จัดกิจกรรมปีละ ๑ ครั้ง	ทำให้เด็กมีความรู้ มีวินัยด้านธรรม	กองการศึกษา
๓	โครงการจัดงานประเพณีวันลอยกระทง	ส่งเสริมประเพณีที่สืบทอดมาตั้งแต่ครั้งโบราณและสร้างความสัมพันธ์ที่ดีในชุมชน	จัดงานประเพณีลอยกระทง	๑๐๐,๐๐๐	๑๐๐,๐๐๐	๑๐๐,๐๐๐	๑๐๐,๐๐๐	๑๐๐,๐๐๐	จัดกิจกรรมปีละ ๑ ครั้ง	ประชาชนรักในวัฒนธรรมที่ดีสืบต่อกันมาและรักษาประเพณีที่ดีไว้	กองการศึกษา
๔	โครงการจัดงานประเพณีวันสงกรานต์และรดน้ำดำหัวผู้สูงอายุ	เพื่อส่งเสริมวัฒนธรรมที่ดีงามของประชาชน	จัดงานประเพณีรดน้ำดำหัวผู้สูงอายุเนื่องในประเพณีสงกรานต์	๕๐,๐๐๐	๕๐,๐๐๐	๕๐,๐๐๐	๕๐,๐๐๐	๕๐,๐๐๐	จัดกิจกรรมปีละ ๑ ครั้ง	เป็นการรดน้ำดำหัวผู้ใหญ่และเป็นการรักษาวัฒนธรรมที่ดีงามของท้องถิ่น	กองการศึกษา

ก. ยุทธศาสตร์จังหวัดที่ ๔ พัฒนาการบริหารจัดการภาครัฐตามหลักธรรมาภิบาล

ข. ยุทธศาสตร์การพัฒนาขององค์กรปกครองส่วนท้องถิ่นในจังหวัดที่ ๓ พัฒนาผ้าไหมแพรวาและส่งเสริม ศิลปะ วัฒนธรรม จารีตประเพณี และภูมิปัญญาท้องถิ่น

๕. ยุทธศาสตร์พัฒนาด้านการศึกษา ศาสนา วัฒนธรรม และพัฒนาเด็กและเยาวชน

๕.๒ แผนงานการศาสนาวัฒนธรรมและนันทนาการ

ที่	โครงการ	วัตถุประสงค์	เป้าหมาย (ผลผลิตของโครงการ)	งบประมาณและที่ผ่านมา					ตัวชี้วัด (KPI)	ผลที่คาดว่าจะได้รับ	หน่วยงาน รับผิดชอบหลัก
				๒๕๖๖ (บาท)	๒๕๖๗ (บาท)	๒๕๖๘ (บาท)	๒๕๖๙ (บาท)	๒๕๗๐ (บาท)			
๕	โครงการจัดงานประเพณีบุญบั้งไฟ	เพื่อสร้างความสามัคคีในชุมชนและส่งเสริมประเพณี	จัดงานประเพณีบุญบั้งไฟ	๑๐๐,๐๐๐	๑๐๐,๐๐๐	๑๐๐,๐๐๐	๑๐๐,๐๐๐	๑๐๐,๐๐๐	จัดกิจกรรมปีละ ๑ ครั้ง	ประชาชนมีความสามัคคีและรักษาประเพณีที่ดั้งเดิม	กองการศึกษา
๖	โครงการจัดงานประเพณีวันเข้าพรรษา	เพื่อส่งเสริมประเพณีทางพระพุทธศาสนาและวัฒนธรรมที่ดั้งเดิมของชุมชน	จัดซื้อเทียนพรรษาถวายวัดตามประเพณีวันเข้าพรรษา	๓๐,๐๐๐	๓๐,๐๐๐	๓๐,๐๐๐	๓๐,๐๐๐	๓๐,๐๐๐	จัดกิจกรรมปีละ ๑ ครั้ง	ประชาชนในตำบลมีใจรักในพระพุทธศาสนาและสืบสานวัฒนธรรมสืบต่อไป	กองการศึกษา
๗	โครงการจัดงานวันวิสาขบูชา	เพื่อส่งเสริมประเพณีทางพระพุทธศาสนาและวัฒนธรรมที่ดั้งเดิมของชุมชน	จัดงานวันวิสาขบูชา	๓๐,๐๐๐	๓๐,๐๐๐	๓๐,๐๐๐	๓๐,๐๐๐	๓๐,๐๐๐	จัดกิจกรรมปีละ ๑ ครั้ง	ประชาชนรักในพระพุทธศาสนาและสืบสานวัฒนธรรมสืบต่อไป	กองการศึกษา
๘	โครงการจัดกิจกรรมเพื่ออนุรักษ์ศิลปะและวัฒนธรรมท้องถิ่น	เพื่ออนุรักษ์ศิลปะและวัฒนธรรมท้องถิ่น	ประชาชนตำบลหนองอีแต๋ม	๓๐,๐๐๐	๓๐,๐๐๐	๓๐,๐๐๐	๓๐,๐๐๐	๓๐,๐๐๐	จัดกิจกรรมปีละ ๑ ครั้ง	เป็นการอนุรักษ์ศิลปะและวัฒนธรรมท้องถิ่น	กองการศึกษา

ก. ยุทธศาสตร์จังหวัดที่ ๔ พัฒนาการบริหารจัดการภาครัฐตามหลักธรรมาภิบาล

ข. ยุทธศาสตร์การพัฒนาขององค์กรปกครองส่วนท้องถิ่นในจังหวัดที่ ๓ พัฒนาผ้าไหมแพรวาและส่งเสริม ศิลปะ วัฒนธรรม จารีตประเพณี และภูมิปัญญาท้องถิ่น

๕. ยุทธศาสตร์พัฒนาทางการศึกษา ศาสนา วัฒนธรรม และพัฒนาเด็กและเยาวชน

๕.๒ แผนงานการศาสนาวัฒนธรรมและนันทนาการ

ที่	โครงการ	วัตถุประสงค์	เป้าหมาย (ผลผลิตของโครงการ)	งบประมาณและที่ผ่านมา					ตัวชี้วัด (KPI)	ผลที่คาดว่าจะได้รับ	หน่วยงาน รับผิดชอบหลัก
				๒๕๖๖ (บาท)	๒๕๖๗ (บาท)	๒๕๖๘ (บาท)	๒๕๖๙ (บาท)	๒๕๗๐ (บาท)			
๙	โครงการจัดกิจกรรมวันเด็กแห่งชาติ	เพื่อให้เด็กได้รู้จักบทบาทหน้าที่และได้มีโอกาสแสดงออกรวมทั้งยังได้แลกเปลี่ยนความคิดเห็นระหว่างเด็กด้วยกัน	จัดกิจกรรมจำนวน ๑ ครั้ง	๕๐,๐๐๐	๕๐,๐๐๐	๕๐,๐๐๐	๕๐,๐๐๐	๕๐,๐๐๐	จัดกิจกรรมปีละ ๑ ครั้ง	เด็กได้รู้จักบทบาทหน้าที่และได้มีโอกาสแสดงออกรวมทั้งยังได้แลกเปลี่ยนความคิดเห็นระหว่างเด็กด้วยกัน	กองการศึกษา
๑๐	อุดหนุนสภาวัฒนธรรมตำบลหนองอูเฒ่า	เพื่ออุดหนุนกิจกรรมต่างๆ ของสภาวัฒนธรรมตำบลหนองอูเฒ่า	สภาวัฒนธรรมตำบลหนองอูเฒ่า	๓๐,๐๐๐	๓๐,๐๐๐	๓๐,๐๐๐	๓๐,๐๐๐	๓๐,๐๐๐	จัดกิจกรรมปีละ ๑ ครั้ง	สนับสนุนกิจกรรมต่างๆ ของสภาวัฒนธรรมตำบลหนองอูเฒ่า	กองการศึกษา
๑๑	โครงการส่งนักกีฬาเข้าร่วมการแข่งขันฟุตบอล	เพื่อส่งเสริมการออกกำลังกายให้กับผู้เข้าร่วมกิจกรรม	แข่งขันฟุตบอล จำนวน ๑ ครั้ง	๓๐,๐๐๐	๓๐,๐๐๐	๓๐,๐๐๐	๓๐,๐๐๐	๓๐,๐๐๐	จัดกิจกรรมปีละ ๑ ครั้ง	ประชาชนมีสุขภาพที่ดีขึ้น	กองการศึกษา
๑๒	โครงการจัดกิจกรรมพัฒนาคุณภาพและศักยภาพเด็กและเยาวชนในเขตพื้นที่	เพื่อให้เด็กได้ทำกิจกรรมร่วมกัน	เด็กและเยาวชนตำบลหนองอูเฒ่า	๓๐,๐๐๐	๓๐,๐๐๐	๓๐,๐๐๐	๓๐,๐๐๐	๓๐,๐๐๐	จัดกิจกรรมปีละ ๑ ครั้ง	เด็กได้ทำกิจกรรมร่วมกัน	กองการศึกษา

ก. ยุทธศาสตร์จังหวัดที่ ๔ พัฒนาการบริหารจัดการภาครัฐตามหลักธรรมาภิบาล

ข. ยุทธศาสตร์การพัฒนาขององค์กรปกครองส่วนท้องถิ่นในจังหวัดที่ ๓ พัฒนาผ้าไหมแพรวาและส่งเสริม ศิลปะ วัฒนธรรม จารีตประเพณี และภูมิปัญญาท้องถิ่น

๕. ยุทธศาสตร์พัฒนาด้านการศึกษา ศาสนา วัฒนธรรม และพัฒนาเด็กและเยาวชน

๕.๒ แผนงานการศาสนาวัฒนธรรมและนันทนาการ

ที่	โครงการ	วัตถุประสงค์	เป้าหมาย (ผลผลิตของโครงการ)	งบประมาณและที่ผ่านมา					ตัวชี้วัด (KPI)	ผลที่คาดว่าจะได้รับ	หน่วยงาน รับผิดชอบหลัก
				๒๕๖๖ (บาท)	๒๕๖๗ (บาท)	๒๕๖๘ (บาท)	๒๕๖๙ (บาท)	๒๕๗๐ (บาท)			
๑๓	โครงการแข่งขันกีฬาเยาวชนและประชาชนตำบล	เพื่อสร้างความสามัคคีเพื่อหมู่คณะและใช้เวลาว่างให้เกิดประโยชน์โดยไม่หันไปสนใจยาเสพติด	จัดการแข่งขันกีฬาของประชาชนและเยาวชน	๑๐๐,๐๐๐	๑๐๐,๐๐๐	๑๐๐,๐๐๐	๑๐๐,๐๐๐	๑๐๐,๐๐๐	จัดกิจกรรมปีละ ๑ ครั้ง	ประชาชนให้ความสนใจในการออกกำลังกายเพิ่มมากขึ้น	กองการศึกษา
๑๔	โครงการแข่งขันกีฬาเชื่อมสัมพันธ์ กีฬาท้องถิ่นสัมพันธ์ กีฬาสีเส้า	เพื่อสร้างความสามัคคีในหมู่คณะและใช้เวลาว่างให้เกิดประโยชน์โดยไม่หันไปสนใจยาเสพติด	แข่งขันกีฬาเชื่อมสัมพันธ์ระหว่างองค์กรปกครองส่วนท้องถิ่น	๔๐,๐๐๐	๔๐,๐๐๐	๔๐,๐๐๐	๔๐,๐๐๐	๔๐,๐๐๐	จัดกิจกรรมปีละ ๑ ครั้ง	ประชาชนให้ความสนใจในการออกกำลังกายเพิ่มมากขึ้น	กองการศึกษา
๑๕	ค่าใช้จ่ายในการสนับสนุนกิจกรรมของสภาเด็กและเยาวชนตำบล	เพื่อส่งเสริมให้เยาวชนมีความสามัคคีเกิดการเรียนรู้ สร้างเสริมประสบการณ์	เยาวชนในเขตตำบลหนองอีเฒ่า	๔๐,๐๐๐	๔๐,๐๐๐	๔๐,๐๐๐	๔๐,๐๐๐	๔๐,๐๐๐	จัดกิจกรรมปีละ ๑ ครั้ง	เกิดความสามัคคีเกิดการเรียนรู้สร้างเสริมประสบการณ์	กองการศึกษา
๑๖	โครงการฝึกอบรมคุณธรรมจริยธรรมแก่เด็กและเยาวชน	เป็นการส่งเสริมจริยธรรมที่ดั่งามให้แก่เด็กและเยาวชน	จำนวนครั้งที่ดำเนินการในการอบรม	๓๐,๐๐๐	๓๐,๐๐๐	๓๐,๐๐๐	๓๐,๐๐๐	๓๐,๐๐๐	จัดกิจกรรมปีละ ๑ ครั้ง	เด็กและเยาวชนมีจริยธรรมอันดีงาม	กองการศึกษา

ก. ยุทธศาสตร์จังหวัดที่ ๔ พัฒนาการบริหารจัดการภาครัฐตามหลักธรรมาภิบาล

ข. ยุทธศาสตร์การพัฒนาขององค์กรปกครองส่วนท้องถิ่นในจังหวัดที่ ๓ พัฒนาผ้าไหมแพรวาและส่งเสริม ศิลปะ วัฒนธรรม จารีตประเพณี และภูมิปัญญาท้องถิ่น

๕. ยุทธศาสตร์พัฒนาด้านการศึกษา ศาสนา วัฒนธรรม และพัฒนาเด็กและเยาวชน

๕.๒ แผนงานการศาสนาวัฒนธรรมและนันทนาการ

ที่	โครงการ	วัตถุประสงค์	เป้าหมาย (ผลผลิตของโครงการ)	งบประมาณและที่ผ่านมา					ตัวชี้วัด (KPI)	ผลที่คาดว่าจะได้รับ	หน่วยงาน รับผิดชอบหลัก
				๒๕๖๖ (บาท)	๒๕๖๗ (บาท)	๒๕๖๘ (บาท)	๒๕๖๙ (บาท)	๒๕๗๐ (บาท)			
๑๗	โครงการก่อสร้างสนามกีฬาแบบมาตรฐานและไฟฟ้าแสงสว่าง บ้านหนองอิเฒ่า หมู่ที่ ๒	เพื่อเป็นสถานที่ออกกำลังกายและพักผ่อน	ก่อสร้างลานกีฬาป้องกันยาเสพติดแบบมาตรฐาน ลานกีฬาอเนกประสงค์ฯ	-	-	๑,๙๖๐,๐๐๐	-	-	ก่อสร้างลานกีฬา จำนวน ๑ แห่ง	เป็นสถานที่ในการออกกำลังกาย	กองการศึกษา/กรมส่งเสริมการปกครองท้องถิ่น
๑๘	โครงการก่อสร้างลานกีฬาชุมชน บ้านดงน้อย หมู่ที่ ๕ ตำบลหนองอิเฒ่า	เพื่อเป็นสถานที่ออกกำลังกายและพักผ่อน	ก่อสร้างลานกีฬาป้องกันยาเสพติดแบบมาตรฐาน ลานกีฬาอเนกประสงค์ฯ	-	-	๑,๙๖๐,๐๐๐	-	-	ก่อสร้างลานกีฬา จำนวน ๑ แห่ง	เป็นสถานที่ในการออกกำลังกาย	กองการศึกษา/กรมส่งเสริมการปกครองท้องถิ่น
๑๙	โครงการก่อสร้างลานกีฬาชุมชน บ้านโนนสวรรค์ หมู่ที่ ๘	เพื่อเป็นสถานที่ออกกำลังกายและพักผ่อน	ก่อสร้างลานกีฬาป้องกันยาเสพติดแบบมาตรฐาน ลานกีฬาอเนกประสงค์ฯ	-	-	๑,๙๖๐,๐๐๐	-	-	ก่อสร้างลานกีฬา จำนวน ๑ แห่ง	เป็นสถานที่ในการออกกำลังกาย	กองการศึกษา/กรมส่งเสริมการปกครองท้องถิ่น
รวม	๑๙ โครงการ			๗๓๐,๐๐๐	๗๓๐,๐๐๐	๖,๖๑๐,๐๐๐	๗๓๐,๐๐๐	๗๓๐,๐๐๐			

ก. ยุทธศาสตร์จังหวัดที่ ๓ พัฒนาศักยภาพของจังหวัด ให้เป็นเมืองน่าอาศัย น่าท่องเที่ยว และน่าลงทุน

ข. ยุทธศาสตร์การพัฒนาขององค์กรปกครองส่วนท้องถิ่นในจังหวัดที่ ๖ การอนุรักษ์ทรัพยากรธรรมชาติและสิ่งแวดล้อม

๖. ยุทธศาสตร์พัฒนาด้านทรัพยากรธรรมชาติและสิ่งแวดล้อมและส่งเสริมการท่องเที่ยว

๖.๑ แผนงานบริหารงานทั่วไป

ที่	โครงการ	วัตถุประสงค์	เป้าหมาย (ผลผลิตของโครงการ)	งบประมาณและที่ผ่านมา					ตัวชี้วัด (KPI)	ผลที่คาดว่าจะได้รับ	หน่วยงาน รับผิดชอบหลัก
				๒๕๖๖ (บาท)	๒๕๖๗ (บาท)	๒๕๖๘ (บาท)	๒๕๖๙ (บาท)	๒๕๗๐ (บาท)			
๑	โครงการฝึกอบรมประชาชนเพื่อฟื้นฟูป่าชุมชน	๑. เพื่อฟื้นฟูป่าไม้ชุมชนตามสภาพธรรมชาติให้มีความสมบูรณ์ ๒. เพื่อส่งเสริมการมีส่วนร่วมของประชาชนในการอนุรักษ์ทรัพยากรธรรมชาติและสิ่งแวดล้อม	จัดโครงการเพื่อฟื้นฟูสภาพธรรมชาติและส่งเสริมการมีส่วนร่วมของประชาชน	๓๐,๐๐๐	๓๐,๐๐๐	๓๐,๐๐๐	๓๐,๐๐๐	๓๐,๐๐๐	จัดกิจกรรมปีละ ๑ ครั้ง	๑. ประชาชนมีส่วนร่วมในการฟื้นฟูสภาพธรรมชาติ ๒. สามารถพัฒนาเป็นแหล่งท่องเที่ยวเชิงอนุรักษ์	สำนักปลัด
๒	โครงการปลูกต้นไม้เฉลิมพระเกียรติ	เพื่อส่งเสริมการมีส่วนร่วมของประชาชนในการอนุรักษ์ทรัพยากรธรรมชาติและสิ่งแวดล้อม	จัดโครงการปลูกต้นไม้เพื่อฟื้นฟูสภาพธรรมชาติและส่งเสริมการมีส่วนร่วมของประชาชน	๓๐,๐๐๐	๓๐,๐๐๐	๓๐,๐๐๐	๓๐,๐๐๐	๓๐,๐๐๐	จัดกิจกรรมปีละ ๑ ครั้ง	ประชาชนมีส่วนร่วมในการฟื้นฟูสภาพธรรมชาติให้อุดมสมบูรณ์	สำนักปลัด
๓	โครงการจัดกิจกรรมในการอนุรักษ์ทรัพยากรธรรมชาติและสิ่งแวดล้อม	เพื่อสร้างจิตสำนึกในการอนุรักษ์อนุรักษ์ทรัพยากรธรรมชาติและสิ่งแวดล้อม	จัดกิจกรรมเพื่ออนุรักษ์ทรัพยากรธรรมชาติ	๓๐,๐๐๐	๓๐,๐๐๐	๓๐,๐๐๐	๓๐,๐๐๐	๓๐,๐๐๐	จัดกิจกรรมปีละ ๑ ครั้ง	เป็นการสร้างจิตสำนึกที่ดีให้กับประชาชน	สำนักปลัด

ก. ยุทธศาสตร์จังหวัดที่ ๓ พัฒนาศักยภาพของจังหวัด ให้เป็นเมืองน่าอาศัย น่าท่องเที่ยว และน่าลงทุน

ข. ยุทธศาสตร์การพัฒนาขององค์กรปกครองส่วนท้องถิ่นในจังหวัดที่ ๖ การอนุรักษ์ทรัพยากรธรรมชาติและสิ่งแวดล้อม

๖. ยุทธศาสตร์พัฒนาด้านทรัพยากรธรรมชาติและสิ่งแวดล้อมและส่งเสริมการท่องเที่ยว

๖.๑ แผนงานบริหารงานทั่วไป

ที่	โครงการ	วัตถุประสงค์	เป้าหมาย (ผลผลิตของโครงการ)	งบประมาณและที่ผ่านมา					ตัวชี้วัด (KPI)	ผลที่คาดว่าจะได้รับ	หน่วยงาน รับผิดชอบหลัก
				๒๕๖๖ (บาท)	๒๕๖๗ (บาท)	๒๕๖๘ (บาท)	๒๕๖๙ (บาท)	๒๕๗๐ (บาท)			
๔	โครงการฝึกอบรมเมือง สวยใสไร้มลพิษ	เพื่อจัดรูปแบบการ กำจัดขยะมูลฝอยและ ขยะต่าง ๆ ภายใน ชุมชน	ประชาชนตำบลหนองอี แต้ ๑๑ หมู่บ้าน	๑๐,๐๐๐	๑๐,๐๐๐	๑๐,๐๐๐	๑๐,๐๐๐	๑๐,๐๐๐	จัดกิจกรรมปีละ ๑ ครั้ง	เป็นการจัดการ ขยะให้มี ประสิทธิภาพ	สำนักปลัด
๕	โครงการฝึกอบรม และจัดกิจกรรมในการ บริหารจัดการขยะ	เพื่อให้ความรู้การ กำจัดขยะมูลฝอย อย่างถูกวิธี	ประชาชนตำบลหนองอี แต้ ๑๑ หมู่บ้าน	๑๐,๐๐๐	๑๐,๐๐๐	๑๐,๐๐๐	๑๐,๐๐๐	๑๐,๐๐๐	จัดกิจกรรมปีละ ๑ ครั้ง	เป็นการจัดการ ขยะให้มี ประสิทธิภาพ	สำนักปลัด
๖	โครงการจัดฝึกอบรม และจัดกิจกรรมในการ คุ้มครองดูแลบำรุงรักษา ทรัพยากรธรรมชาติ และสิ่งแวดล้อม ควบคุม และลดมลพิษ เป็นมิตร กับสิ่งแวดล้อม	เพื่อเป็นค่าใช้จ่ายใน การจัดกิจกรรมเพื่อ กำจัดขยะมูลฝอย สิ่ง ปฏิกูล และน้ำเสีย	ประชาชนตำบลหนองอี แต้ ๑๑ หมู่บ้าน	๑๐,๐๐๐	๑๐,๐๐๐	๑๐,๐๐๐	๑๐,๐๐๐	๑๐,๐๐๐	จัดกิจกรรมปีละ ๑ ครั้ง	เป็นการจัดการ ขยะให้มี ประสิทธิภาพ	สำนักปลัด
รวม	๖ โครงการ			๑๒๐,๐๐๐	๑๒๐,๐๐๐	๑๒๐,๐๐๐	๑๒๐,๐๐๐	๑๒๐,๐๐๐			

ก. ยุทธศาสตร์จังหวัดที่ ๓ พัฒนาศักยภาพของจังหวัด ให้เป็นเมืองน่าอาศัย น่าท่องเที่ยว และน่าลงทุน

ข. ยุทธศาสตร์การพัฒนาขององค์กรปกครองส่วนท้องถิ่นในจังหวัดที่ ๖ การอนุรักษ์ทรัพยากรธรรมชาติและสิ่งแวดล้อม

๖. ยุทธศาสตร์พัฒนาด้านทรัพยากรธรรมชาติและสิ่งแวดล้อมและส่งเสริมการท่องเที่ยว

๖.๒ แผนงานอุตสาหกรรมและการโยธา

ที่	โครงการ	วัตถุประสงค์	เป้าหมาย (ผลผลิตของโครงการ)	งบประมาณและที่ผ่านมา					ตัวชี้วัด (KPI)	ผลที่คาดว่าจะได้รับ	หน่วยงาน รับผิดชอบหลัก
				๒๕๖๖ (บาท)	๒๕๖๗ (บาท)	๒๕๖๘ (บาท)	๒๕๖๙ (บาท)	๒๕๗๐ (บาท)			
๑	โครงการก่อสร้างฝายกั้นน้ำและชะลอน้ำลำห้วยกุดวังไทร	เพื่อกักเก็บน้ำไว้ใช้ในการเกษตรอุปโภค บริโภคในช่วงฤดูแล้ง	ก่อสร้างฝายกั้นน้ำและชะลอน้ำ	๑,๐๐๐,๐๐๐	-	-	-	-	ร้อยละของประชาชนมีน้ำใช้ในการอุปโภคบริโภคมีน้ำใช้อย่างเพียงพอ	ทำให้พื้นที่การเกษตรไม่ถูกน้ำท่วมขังและเก็บกักน้ำไว้ในฤดูแล้ง	กองช่าง อบจ.กาฬสินธุ์
๒	โครงการปรับปรุงภูมิทัศน์หนองค้อเพื่อพัฒนาเป็นสถานที่ท่องเที่ยวพักผ่อนพร้อมขยายเขตไฟฟ้าแสงสว่าง (บ้านหนองอีดเฒ่า หมู่ที่ ๑)	เพื่อเก็บกักเก็บน้ำ ไว้ทำการเกษตรอย่างพอเพียง	ก่อสร้างซุ้มศาลา ๓ หลัง ทางเดินคอนกรีตเสริมเหล็ก บันไดลงสระ ป้ายชื่อ พร้อมติดตั้งไฟฟ้าแสงสว่าง ๙ เมตร กิ่งเดียว	๑,๕๐๐,๐๐๐	-	-	-	-	ร้อยละของประชาชนที่ได้รับประโยชน์	ชุดลอก/ ปรับปรุง/ ซ่อมแซมภูมิทัศน์รอบหนองน้ำ ปลูกไม้ยืนต้น	กองช่าง/ กรมส่งเสริมการปกครองท้องถิ่น
๓	โครงการชุดลอก/ปรับปรุงภูมิทัศน์หนองค้อ	เพื่อเก็บกักเก็บน้ำไว้ทำการเกษตรอย่างพอเพียง	ชุดลอกหนองค้อ ปริมาณดินดินชุด ๓๖,๑๓๖ ลูกบาศก์เมตร	๒,๐๐๐,๐๐๐	-	-	-	-	ร้อยละของประชาชนมีน้ำใช้ในการอุปโภคบริโภคมีน้ำใช้อย่างเพียงพอ	ประชาชนมีน้ำไว้ทำการเกษตรพอเพียงรวมทั้งใช้เป็นที่พักผ่อนหย่อนใจ	กองช่าง/ กรมส่งเสริมการปกครองท้องถิ่น

ก. ยุทธศาสตร์จังหวัดที่ ๓ พัฒนาศักยภาพของจังหวัด ให้เป็นเมืองน่าอาศัย น่าท่องเที่ยว และน่าลงทุน

ข. ยุทธศาสตร์การพัฒนาขององค์กรปกครองส่วนท้องถิ่นในจังหวัดที่ ๖ การอนุรักษ์ทรัพยากรธรรมชาติและสิ่งแวดล้อม

๖. ยุทธศาสตร์พัฒนาด้านทรัพยากรธรรมชาติและสิ่งแวดล้อมและส่งเสริมการท่องเที่ยว

๖.๒ แผนงานอุตสาหกรรมและการโยธา

ที่	โครงการ	วัตถุประสงค์	เป้าหมาย (ผลผลิตของ โครงการ)	งบประมาณและที่ผ่านมา					ตัวชี้วัด (KPI)	ผลที่คาดว่าจะได้รับ	หน่วยงาน รับผิดชอบหลัก
				๒๕๖๖ (บาท)	๒๕๖๗ (บาท)	๒๕๖๘ (บาท)	๒๕๖๙ (บาท)	๒๕๗๐ (บาท)			
๔	โครงการขุดลอก/ ปรับปรุงภูมิทัศน์หนอง จาน บ้านโนนชาติ หมู่ ที่ ๓	เพื่อเก็บกักน้ำไว้ใช้อุปโภค บริโภคในฤดูแล้ง	ขุดลอกหนองจาน เนื้อที่ ๑๖ ไร่ ๑ งาน ลึก ๓.๓๕ เมตร หรือปริมาณดินขุด ๓๘,๑๘๙ ลูกบาศก์ เมตร	๑,๒๐๐,๐๐๐	-	-	-	-	ร้อยละของ ประชาชนมีน้ำ ใช้ในการ อุปโภคบริโภค มีน้ำใช้อย่าง เพียงพอ	ทำให้ประชาชนมีน้ำ เพื่อการเกษตรในฤดู แล้ง	กองช่าง/ กรมส่งเสริมการ ปกครองท้องถิ่น
๕	โครงการขุดลอก/ ปรับปรุงภูมิทัศน์หนอง ท่อม หมู่ที่ ๘	เพื่อเก็บกักน้ำไว้ใช้อุปโภค บริโภคในฤดูแล้ง	ขุดลอก/ปรับปรุงภูมิ ทัศน์รอบหนองน้ำ ปลูกไม้ยืนต้น	๒,๐๐๐,๐๐๐	-	-	-	-	ร้อยละของ ประชาชนมีน้ำ ใช้ในการ อุปโภคบริโภค มีน้ำใช้อย่าง เพียงพอ	ทำให้ประชาชนมีน้ำ เพื่อการเกษตรในฤดู แล้ง	กองช่าง
๖	โครงการขุดลอก/ ปรับปรุงภูมิทัศน์หนอง นาเหล่า บ้านดงน้อย หมู่ที่ ๔	เพื่อเก็บกักน้ำไว้ใช้อุปโภค บริโภคในฤดูแล้ง	ขุดลอกหนอง กว้าง ๖๐ เมตร ยาว ๕๐ เมตร ลึก ๓ เมตร หรือปริมาณดินขุด ๑๙,๐๙๔ ลูกบาศก์ เมตร	๖๐๐,๐๐๐	-	-	-	-	ร้อยละของ ประชาชนมีน้ำ ใช้ในการ อุปโภคบริโภค มีน้ำใช้อย่าง เพียงพอ	ทำให้ประชาชนมีน้ำ เพื่อการเกษตรในฤดู แล้ง	กองช่าง/ กรมส่งเสริมการ ปกครองท้องถิ่น

ก. ยุทธศาสตร์จังหวัดที่ ๓ พัฒนาศักยภาพของจังหวัด ให้เป็นเมืองน่าอาศัย น่าท่องเที่ยว และน่าลงทุน

ข. ยุทธศาสตร์การพัฒนาขององค์กรปกครองส่วนท้องถิ่นในจังหวัดที่ ๖ การอนุรักษ์ทรัพยากรธรรมชาติและสิ่งแวดล้อม

๖. ยุทธศาสตร์พัฒนาด้านทรัพยากรธรรมชาติสิ่งแวดล้อมและส่งเสริมการท่องเที่ยว

๖.๒ แผนงานอุตสาหกรรมและการโยธา

แบบ ผ. ๐๒

ที่	โครงการ	วัตถุประสงค์	เป้าหมาย (ผลผลิตของโครงการ)	งบประมาณและที่ผ่านมา					ตัวชี้วัด (KPI)	ผลที่คาดว่าจะได้รับ	หน่วยงาน รับผิดชอบหลัก
				๒๕๖๖ (บาท)	๒๕๖๗ (บาท)	๒๕๖๘ (บาท)	๒๕๖๙ (บาท)	๒๕๗๐ (บาท)			
๗	โครงการขุดลอก/ปรับปรุง ภูมิทัศน์หนองเตินบ้านดง น้อย หมู่ที่ ๕ - ห้วยวัง ไทร บ้านดอนกลอย หมู่ที่ ๖	เพื่อเก็บกักเก็บน้ำ ไว้ทำการเกษตร อย่างพอเพียง	ขุดลอกหนอง จำนวน ๕ ไร่ ลึก ๓ เมตร	๒,๐๐๐,๐๐๐	-	-	-	-	ร้อยละของประชาชน มีน้ำใช้ในการอุปโภค บริโภค มีน้ำใช้อย่างเพียงพอ	เพื่อเก็บกักเก็บ น้ำ ไว้ทำ การเกษตร อย่างพอเพียง	กองช่าง/ กรมส่งเสริมการ ปกครองท้องถิ่น
๘	โครงการปรับปรุงภูมิทัศน์ รอบหนองบ้าน หนองอิ เฒ่า หมู่ที่ ๑,๒,๙	เพื่อเป็นสถานที่ออก กำลังกายและ พักผ่อน	ก่อสร้างสวนสุขภาพและ ปรับปรุงภูมิทัศน์	๖,๐๐๐,๐๐๐	-	-	-	-	ร้อยละของประชาชน ที่ได้รับประโยชน์	เป็นสถานที่ใน การออกกำลังกายและ พักผ่อน	กองช่าง/ กรมส่งเสริมการ ปกครองท้องถิ่น
๙	โครงการขุดลอก/ปรับปรุง ภูมิทัศน์หนองบ้าน บ้าน หลักด่าน หมู่ที่ ๑๑	เพื่อเก็บกักน้ำไว้ใช้ อุปโภค บริโภคใน ฤดูแล้ง	ขุดลอก/ปรับปรุงภูมิทัศน์ หนองบ้าน	๑,๐๐๐,๐๐๐	-	-	-	-	ร้อยละของประชาชน มีน้ำใช้ในการอุปโภค บริโภคมีน้ำใช้อย่าง เพียงพอ	ทำให้ประชาชน มีน้ำเพื่อ การเกษตรใน ฤดูแล้ง	กองช่าง/ กรมส่งเสริมการ ปกครองท้องถิ่น
๑๐	โครงการขุดลอก/ปรับปรุง ภูมิทัศน์หนองสระพัง บ้านหลักด่าน หมู่ที่ ๑๑	เพื่อเก็บกักน้ำไว้ใช้ อุปโภค บริโภคใน ฤดูแล้ง	ขุดลอก/ปรับปรุงภูมิทัศน์ หนองสระพัง	๑,๐๐๐,๐๐๐	-	-	-	-	ร้อยละของประชาชน มีน้ำใช้ในการอุปโภค บริโภคมีน้ำใช้อย่าง เพียงพอ	ทำให้ประชาชน มีน้ำเพื่อ การเกษตรใน ฤดูแล้ง	กองช่าง/ กรมส่งเสริมการ ปกครองท้องถิ่น

ก. ยุทธศาสตร์จังหวัดที่ ๓ พัฒนาศักยภาพของจังหวัด ให้เป็นเมืองน่าอาศัย น่าท่องเที่ยว และน่าลงทุน

ข. ยุทธศาสตร์การพัฒนาขององค์กรปกครองส่วนท้องถิ่นในจังหวัดที่ ๖ การอนุรักษ์ทรัพยากรธรรมชาติและสิ่งแวดล้อม

๖. ยุทธศาสตร์พัฒนาด้านทรัพยากรธรรมชาติและสิ่งแวดล้อมและส่งเสริมการท่องเที่ยว

๖.๒ แผนงานอุตสาหกรรมและการโยธา

ที่	โครงการ	วัตถุประสงค์	เป้าหมาย (ผลผลิตของโครงการ)	งบประมาณและที่ผ่านมา					ตัวชี้วัด (KPI)	ผลที่คาดว่าจะได้รับ	หน่วยงาน รับผิดชอบหลัก
				๒๕๖๖ (บาท)	๒๕๖๗ (บาท)	๒๕๖๘ (บาท)	๒๕๖๙ (บาท)	๒๕๗๐ (บาท)			
๑๑	โครงการขุดลอก/ปรับปรุง ภูมิทัศน์หนองแห่ บ้านหลักด่าน หมู่ที่ ๑๑	เพื่อเก็บกักน้ำไว้ใช้ อุปโภค บริโภคใน ฤดูแล้ง	ขุดลอก/ปรับปรุงภูมิทัศน์ หนองแห่	๑,๐๐๐,๐๐๐	-	-	-	-	ร้อยละของ ประชาชนมีน้ำใช้ในการ อุปโภคบริโภคมี น้ำใช้อย่างเพียงพอ	ทำให้ประชาชนมี น้ำเพื่อการเกษตร ในฤดูแล้ง	กองช่าง/ กรมส่งเสริมการ ปกครองท้องถิ่น
๑๒	โครงการขุดลอก/ปรับปรุง ภูมิทัศน์หนองคำ บ้านดง น้อย หมู่ที่ ๕	เพื่อเก็บกักน้ำไว้ใช้ อุปโภค บริโภคใน ฤดูแล้ง	ขุดลอก/ปรับปรุงภูมิทัศน์ หนองแห่	๑,๐๐๐,๐๐๐	-	-	-	-	ร้อยละของ ประชาชนมีน้ำใช้ในการ อุปโภคบริโภคมี น้ำใช้อย่างเพียงพอ	ทำให้ประชาชนมี น้ำเพื่อการเกษตร ในฤดูแล้ง	กองช่าง/ กรมส่งเสริมการ ปกครองท้องถิ่น
๑๓	โครงการขุดลอกคลอง น้ำป่าภายในตำบล	เพื่อเก็บกักน้ำไว้ใช้ อุปโภค บริโภคใน ฤดูแล้ง	ขุดลอกคลองน้ำป่าใช้ใน การเกษตร	๒,๐๐๐,๐๐๐	-	-	-	-	ร้อยละของ ประชาชนมีน้ำใช้ในการ อุปโภคบริโภคมี น้ำใช้อย่างเพียงพอ	ทำให้ประชาชนมี น้ำเพื่อการเกษตร ในฤดูแล้ง	กองช่าง
๑๔	โครงการขุดลอก/ปรับปรุง ภูมิทัศน์หนองแสง บ้านดง น้อย หมู่ที่ ๔	เพื่อเก็บกักน้ำไว้ใช้ อุปโภค บริโภคใน ฤดูแล้ง	ขุดลอกหนอง กว้าง ๖๐ เมตร ยาว ๕๐ เมตร ลึก ๓ เมตร หรือปริมาณดิน ขุด ๑๙,๐๙๔ ลูกบาศก์ เมตร	๖๐๐,๐๐๐	-	-	-	-	ร้อยละของ ประชาชนมีน้ำใช้ในการ อุปโภคบริโภคมี น้ำใช้อย่างเพียงพอ	ทำให้ประชาชนมี น้ำเพื่อการเกษตร ในฤดูแล้ง	กองช่าง/ กรมส่งเสริมการ ปกครองท้องถิ่น
รวม	๑๔ โครงการ			๒๒,๙๐๐,๐๐๐	-	-	-	-			

ก. ยุทธศาสตร์จังหวัดที่ ๔ พัฒนาการบริหารจัดการภาครัฐตามหลักธรรมาภิบาล

ข. ยุทธศาสตร์การพัฒนาขององค์กรปกครองส่วนท้องถิ่นในจังหวัดที่ ๗ การรักษาความมั่นคงภายในและพัฒนาระบบบริหารภายใต้การบริหารงานกิจการบ้านเมืองที่ดี

๗. ยุทธศาสตร์พัฒนา การเมือง การบริหารและการบริการเพื่อประโยชน์ของประชาชน

๗.๑ แผนงานบริหารงานทั่วไป

ที่	โครงการ	วัตถุประสงค์	เป้าหมาย (ผลผลิตของโครงการ)	งบประมาณและที่ผ่านมา					ตัวชี้วัด (KPI)	ผลที่คาดว่าจะได้รับ	หน่วยงาน รับผิดชอบหลัก
				๒๕๖๖ (บาท)	๒๕๖๗ (บาท)	๒๕๖๘ (บาท)	๒๕๖๙ (บาท)	๒๕๗๐ (บาท)			
๑	ค่าธรรมเนียมและค่าลงทะเบียนเพื่ออบรมพัฒนาบุคลากรขององค์การบริหารส่วนตำบล	เพื่อพัฒนาศักยภาพภายในองค์กรให้ดีขึ้น	พนักงานส่วนตำบล พนักงานจ้าง	๒๕๐,๐๐๐	๒๕๐,๐๐๐	๒๕๐,๐๐๐	๒๕๐,๐๐๐	๒๕๐,๐๐๐	ร้อยละของบุคลากรผู้เข้าร่วมการอบรมมีความรู้ความเข้าใจในการปฏิบัติงานเพิ่มขึ้น	เพื่อเกิดความเข้าใจในวิธีการทำงานที่ทันสมัยและเป็นปัจจุบันมากขึ้น	สำนักปลัด
๒	โครงการฝึกอบรมเพื่อเพิ่มประสิทธิภาพในการปฏิบัติงานของคณะผู้บริหาร สมาชิกสภา พนักงานส่วนตำบล และพนักงานจ้างขององค์การบริหารส่วนตำบลหนองฮีเฒ่า	เพื่อสร้างวิสัยทัศน์ที่ดีในการทำงานให้สอดคล้องกับงานที่ทำอยู่ประจำ	คณะผู้บริหาร สมาชิกสภา พนักงานส่วนตำบล พนักงานจ้าง	๓๐๐,๐๐๐	๓๐๐,๐๐๐	๓๐๐,๐๐๐	๓๐๐,๐๐๐	๓๐๐,๐๐๐	ร้อยละของผู้เข้าอบรมมีความรู้ความเข้าใจเพิ่มขึ้น	ผู้บริหารท้องถิ่น สมาชิกสภา พนักงาน เข้าใจบทบาทและหน้าที่ของตนมากขึ้น รวมทั้งการบริหารงานเป็นไปด้วยความถูกต้อง	สำนักปลัด
๓	ค่าใช้จ่ายในการเดินทางไปราชการ	เพื่อเป็นค่าเบี่ยงเบนค่าที่พัก และค่าใช้จ่ายอื่นของ คณะผู้บริหาร สมาชิกสภา พนักงานส่วนตำบล	คณะผู้บริหาร สมาชิกสภา พนักงานส่วนตำบล	๓๐๐,๐๐๐	๓๐๐,๐๐๐	๓๐๐,๐๐๐	๓๐๐,๐๐๐	๓๐๐,๐๐๐	ร้อยละของผู้เข้าร่วมการอบรมตามหลักสูตรต่าง ๆ	เป็นการเพิ่มศักยภาพของบุคลากรต่างๆ	อบต. หนองฮีเฒ่า
๔	ค่ารับรองในการประชุมสภาท้องถิ่น หรือคณะกรรมการ หรือคณะอนุกรรมการต่างๆ	เพื่อจ่ายเป็นค่ารับรองคณะกรรมการ ชุดต่าง ๆ	คณะกรรมการ และ อนุกรรมการชุดต่าง ๆ	๔๐,๐๐๐	๔๐,๐๐๐	๔๐,๐๐๐	๔๐,๐๐๐	๔๐,๐๐๐	จำนวนผู้เข้าร่วมประชุม	เป็นการตอบแทนคณะกรรมการต่าง ๆ	สำนักปลัด

ก. ยุทธศาสตร์จังหวัดที่ ๔ พัฒนาการบริหารจัดการภาครัฐตามหลักธรรมาภิบาล

ข. ยุทธศาสตร์การพัฒนาขององค์กรปกครองส่วนท้องถิ่นในจังหวัดที่ ๗ การรักษาความมั่นคงภายในและพัฒนาระบบบริหารภายใต้การบริหารงานกิจการบ้านเมืองที่ดี

๗. ยุทธศาสตร์พัฒนา การเมือง การบริหารและการบริการเพื่อประโยชน์ของประชาชน

๗.๑ แผนงานบริหารงานทั่วไป

ที่	โครงการ	วัตถุประสงค์	เป้าหมาย (ผลผลิตของโครงการ)	งบประมาณและที่ผ่านมา					ตัวชี้วัด (KPI)	ผลที่คาดว่าจะได้รับ	หน่วยงาน รับผิดชอบหลัก
				๒๕๖๖ (บาท)	๒๕๖๗ (บาท)	๒๕๖๘ (บาท)	๒๕๖๙ (บาท)	๒๕๗๐ (บาท)			
๕	เงินประโยชน์ตอบแทนอื่นสำหรับพนักงานส่วนท้องถิ่นเป็นกรณีพิเศษ	เพื่อจ่ายเป็นเงินประโยชน์ตอบแทนอื่น สำหรับพนักงานส่วนท้องถิ่นเป็นกรณีพิเศษ (เงินรางวัลประจำปี)	พนักงานส่วนตำบล	๑๐๐,๐๐๐	๑๐๐,๐๐๐	๑๐๐,๐๐๐	๑๐๐,๐๐๐	๑๐๐,๐๐๐	จำนวนงบประมาณที่เบิกจ่ายแล้วเสร็จ	เป็นการสร้างขวัญและกำลังใจให้กับพนักงาน	สำนักปลัด
๖	โครงการจัดทำแผนที่ภาษีและทะเบียนทรัพย์สิน	เพื่อการดำเนินการออกประเมินภาษีและจัดเก็บภาษีนอกสถานที่ของ อบต.หนองฮีเฒ่า	พื้นที่เขตตำบลหนองฮีเฒ่า	๒๐๐,๐๐๐	-	-	-	-	จำนวนงบประมาณที่สามารถจัดเก็บได้	ทำให้การเก็บภาษีได้อย่างมีประสิทธิภาพ	กองคลัง
๗	โครงการปรับปรุงภูมิทัศน์สิ่งแวดล้อมภายในตำบลหนองฮีเฒ่า	เพื่อปรับปรุง/ซ่อมแซมสภาพแวดล้อมภายในตำบลหนองฮีเฒ่าให้มีความสะอาด	ตำบลหนองฮีเฒ่า	๑๐๐,๐๐๐	๑๐๐,๐๐๐	๑๐๐,๐๐๐	๑๐๐,๐๐๐	๑๐๐,๐๐๐	จัดกิจกรรมอย่างน้อยปีละ ๑ ครั้ง	เกิดความเป็นระเบียบเรียบร้อยภายในสำนักงานเพื่อให้งานเป็นไปอย่างเรียบร้อย	สำนักปลัด

ก. ยุทธศาสตร์จังหวัดที่ ๔ พัฒนาการบริหารจัดการภาครัฐตามหลักธรรมาภิบาล

ข. ยุทธศาสตร์การพัฒนาขององค์กรปกครองส่วนท้องถิ่นในจังหวัดที่ ๗ การรักษาความมั่นคงภายในและพัฒนาระบบบริหารภายใต้การบริหารงานกิจการบ้านเมืองที่ดี

๗. ยุทธศาสตร์พัฒนา การเมือง การบริหารและการบริการเพื่อประโยชน์ของประชาชน

๗.๑ แผนงานบริหารงานทั่วไป

ที่	โครงการ	วัตถุประสงค์	เป้าหมาย (ผลผลิตของโครงการ)	งบประมาณและที่ผ่านมา					ตัวชี้วัด (KPI)	ผลที่คาดว่าจะได้รับ	หน่วยงาน รับผิดชอบหลัก
				๒๕๖๖ (บาท)	๒๕๖๗ (บาท)	๒๕๖๘ (บาท)	๒๕๖๙ (บาท)	๒๕๗๐ (บาท)			
๘	ค่าใช้จ่ายในการจัดหา พวงมาลัย พานพุ่มดอกไม้ สด และพวงมาลา	เพื่อจัดซื้อพวงมาลัย พานพุ่มดอกไม้สด และพวงมาลา	งานรัฐพิธีต่าง ๆ	๕,๐๐๐	๕,๐๐๐	๕,๐๐๐	๕,๐๐๐	๕,๐๐๐	จำนวนกิจกรรม และรัฐพิธีที่จัดขึ้น	เป็นการจัดซื้อ พวงมาลัย พวง มาลาในการจัด งานรัฐพิธีต่าง ๆ	สำนักปลัด
๙	ค่าใช้จ่ายในการจัดกิจกรรม เฉลิมพระเกียรติ	เพื่อร่วมกิจกรรม เฉลิมพระเกียรติเนื่อง ในโอกาสต่าง ๆ	กิจกรรมที่จัดขึ้นเพื่อเฉลิม พระเกียรติ	๕๐,๐๐๐	๕๐,๐๐๐	๕๐,๐๐๐	๕๐,๐๐๐	๕๐,๐๐๐	จำนวนกิจกรรม เฉลิมพระเกียรติที่ จัดขึ้น	ประชาชนได้ แสดงออกถึงความ จงรักภักดีต่อ สถาบัน	สำนักปลัด
๑๐	ค่าใช้จ่ายในการรับเสด็จ	เพื่อเป็นค่าใช้จ่ายในการ รับเสด็จ	ประชาชนตำบลหนองฮีเฒ่า	๕๐,๐๐๐	๕๐,๐๐๐	๕๐,๐๐๐	๕๐,๐๐๐	๕๐,๐๐๐	จำนวนประชาชน ที่เข้ารับเสด็จ	เป็นการแสดง ความจงรักภักดี	สำนักปลัด
๑๑	ค่าใช้จ่ายในการเลือกตั้ง ทั่วไปและเลือกตั้งซ่อม	เพื่อเป็นค่าใช้จ่ายใน การจัดการเลือกตั้ง ทั่วไปและเลือกตั้ง ซ่อม ของ อบต. หนองฮีเฒ่า	ตำบลหนองฮีเฒ่า ๑๑ หมู่บ้าน	๕๐๐,๐๐๐	๕๐๐,๐๐๐	๕๐๐,๐๐๐	๕๐๐,๐๐๐	๕๐๐,๐๐๐	ร้อยละของ ประชาชนที่มา เลือกตั้ง	สามารถจัดการ เลือกตั้งได้อย่างมี ประสิทธิภาพ	สำนักปลัด
๑๒	ค่าใช้จ่ายวางผังเมืองและ ปรับปรุงผังเมืองรวมหรือ ชุมชน	เพื่อจ่ายเป็นค่าวางผัง เมืองหรือปรับปรุง/ ซ่อมแซมผังเมืองรวม หรือชุมชนให้มี ประสิทธิภาพ	พื้นที่ตำบลหนองฮีเฒ่า ๑๑ หมู่บ้าน	๑๐,๐๐๐	๑๐,๐๐๐	๑๐,๐๐๐	๑๐,๐๐๐	๑๐,๐๐๐	การวางผังเมืองได้ มาตรฐาน	เป็นการวางผัง เมืองที่มี ประสิทธิภาพและ ได้มาตรฐาน	กองช่าง

ก. ยุทธศาสตร์จังหวัดที่ ๔ พัฒนาการบริหารจัดการภาครัฐตามหลักธรรมาภิบาล

ข. ยุทธศาสตร์การพัฒนาขององค์กรปกครองส่วนท้องถิ่นในจังหวัดที่ ๗ การรักษาความมั่นคงภายในและพัฒนาระบบบริหารภายใต้การบริหารงานกิจการบ้านเมืองที่ดี

๗. ยุทธศาสตร์พัฒนา การเมือง การบริหารและการบริการเพื่อประโยชน์ของประชาชน

๗.๑ แผนงานบริหารงานทั่วไป

ที่	โครงการ	วัตถุประสงค์	เป้าหมาย (ผลผลิตของโครงการ)	งบประมาณและที่ผ่านมา					ตัวชี้วัด (KPI)	ผลที่คาดว่าจะได้รับ	หน่วยงาน รับผิดชอบหลัก
				๒๕๖๖ (บาท)	๒๕๖๗ (บาท)	๒๕๖๘ (บาท)	๒๕๖๙ (บาท)	๒๕๗๐ (บาท)			
๑๓	จัดทำโครงการอันเนื่องมาจากพระราชดำริ	เพื่อสนับสนุนโครงการตามแนวพระราชดำริ	พื้นที่ตำบลหนองฮีเฒ่า ๑๑ หมู่บ้าน	๒๐,๐๐๐	๒๐,๐๐๐	๒๐,๐๐๐	๒๐,๐๐๐	๒๐,๐๐๐	จำนวนกิจกรรม/โครงการที่จัดตามพระราชดำริ	เป็นการนำโครงการตามพระราชดำริไปใช้ให้เกิดประโยชน์	สำนักปลัด
๑๔	ค่าใช้จ่ายในการจัดงานรัฐพิธี	เพื่อจัดงานกิจกรรมเกี่ยวกับงานรัฐพิธี	จัดงานกิจกรรมเกี่ยวกับงานรัฐพิธีต่าง ๆ	๕๐,๐๐๐	๕๐,๐๐๐	๕๐,๐๐๐	๕๐,๐๐๐	๕๐,๐๐๐	จำนวนผู้เข้าโครงการ	เป็นการแสดงออกถึงความจงรักภักดีต่อสถาบัน	สำนักปลัด
๑๕	โครงการจัดประชุมประชาคมหมู่บ้านประชาคมตำบล เพื่อจัดทำแผน/ปรับปรุง เพิ่มเติมแผนพัฒนาตำบล	เพื่อจัดทำแผนปรับปรุง เพิ่มเติมแผนพัฒนาท้องถิ่นไว้เป็นแนวทางในการจัดทำข้อบัญญัติ	ออกประชาคม ๑๑ หมู่บ้าน	๑๐,๐๐๐	๑๐,๐๐๐	๑๐,๐๐๐	๑๐,๐๐๐	๑๐,๐๐๐	จำนวนผู้เข้าร่วมโครงการ	ชุมชนได้รับผลประโยชน์ร่วมกันและก่อให้เกิดความร่วมมือที่ดีในสังคมและชุมชน	สำนักปลัด
๑๖	ค่าตอบแทนคณะกรรมการจัดซื้อจัดจ้าง	เพื่อจ่ายเป็นค่าตอบแทนคณะกรรมการจัดซื้อจัดจ้าง	คณะกรรมการจัดซื้อจัดจ้างประชาคม	๔๐,๐๐๐	๔๐,๐๐๐	๔๐,๐๐๐	๔๐,๐๐๐	๔๐,๐๐๐	จำนวนงบประมาณที่ใช้	เป็นค่าตอบแทนคณะกรรมการจัดซื้อจัดจ้าง	สำนักปลัด กองคลัง กองช่าง กองการศึกษา

ก. ยุทธศาสตร์จังหวัดที่ ๔ พัฒนาการบริหารจัดการภาครัฐตามหลักธรรมาภิบาล

ข. ยุทธศาสตร์การพัฒนาขององค์กรปกครองส่วนท้องถิ่นในจังหวัดที่ ๗ การรักษาความมั่นคงภายในและพัฒนาระบบบริหารภายใต้การบริหารงานกิจการบ้านเมืองที่ดี

๗. ยุทธศาสตร์พัฒนา การเมือง การบริหารและการบริการเพื่อประโยชน์ของประชาชน

๗.๑ แผนงานบริหารงานทั่วไป

ที่	โครงการ	วัตถุประสงค์	เป้าหมาย (ผลผลิตของ โครงการ)	งบประมาณและที่ผ่านมา					ตัวชี้วัด (KPI)	ผลที่คาดว่าจะได้รับ	หน่วยงาน รับผิดชอบหลัก
				๒๕๖๖ (บาท)	๒๕๖๗ (บาท)	๒๕๖๘ (บาท)	๒๕๖๙ (บาท)	๒๕๗๐ (บาท)			
๑๗	โครงการฝึกอบรมเพื่อให้ ความรู้เกี่ยวกับกฎหมาย ให้กับประชาชน	เพื่อให้ประชาชนมีความรู้ความ เข้าใจเกี่ยวกับกฎหมาย	ประชาชนตำบล หนองอโศก	๔๐,๐๐๐	๔๐,๐๐๐	๔๐,๐๐๐	๔๐,๐๐๐	๔๐,๐๐๐	จำนวนผู้เข้าร่วม โครงการ	ประชาชนมีความรู้ ความเข้าใจใน กฎหมายมากขึ้น	สำนักปลัด
๑๘	โครงการฝึกอบรมและจัด กิจกรรมเพื่อให้ความรู้ใน ระบอบประชาธิปไตย	เพื่อสร้างจิตสำนึกอันถูกต้อง เกี่ยวกับการปกครองในระบอบ ประชาธิปไตย	ประชาชนตำบล หนองอโศก	๒๐,๐๐๐	๒๐,๐๐๐	๒๐,๐๐๐	๒๐,๐๐๐	๒๐,๐๐๐	จำนวนผู้เข้าร่วม โครงการ	ประชาชนตระหนัก ถึงความสำคัญของ การปกครองใน ระบอบ ประชาธิปไตย	สำนักปลัด
๑๙	โครงการฝึกอบรมและ จัดตั้งศูนย์ปรองดอง สมานฉันท์ระดับท้องถิ่น	เพื่อปลูกฝังให้ประชาชนมี ความรู้ในการปกครองแบบ ประชาธิปไตยและลดความ ขัดแย้งภายในสังคม	จัดอบรมและ กิจกรรมกรรมต่าง ๆ เกี่ยวกับ ประชาธิปไตย	๕๐,๐๐๐	๕๐,๐๐๐	๕๐,๐๐๐	๕๐,๐๐๐	๕๐,๐๐๐	จำนวนผู้เข้าร่วม โครงการ	เป็นการลดความ ขัดแย้งภายในสังคม	สำนักปลัด
๒๐	ค่าเช่าพื้นที่โดเมนเนม เว็บไซต์และค่าเช่าพื้นที่ (Hosting) เว็บไซต์	เพื่อเช่าพื้นที่ในการจัดทำ เว็บไซต์ประจำหน่วยงาน	ประชาชนตำบล หนองอโศก	๑๕,๐๐๐	๑๕,๐๐๐	๑๕,๐๐๐	๑๕,๐๐๐	๑๕,๐๐๐	จำนวนผู้ได้รับ ประโยชน์	บริการข้อมูล ข่าวสารต่าง ๆ ให้กับประชาชน รวดเร็วและต่อเนื่อง	สำนักปลัด

ก. ยุทธศาสตร์จังหวัดที่ ๔ พัฒนาการบริหารจัดการภาครัฐตามหลักธรรมาภิบาล

ข. ยุทธศาสตร์การพัฒนาขององค์กรปกครองส่วนท้องถิ่นในจังหวัดที่ ๗ การรักษาความมั่นคงภายในและพัฒนาระบบบริหารภายใต้การบริหารงานกิจการบ้านเมืองที่ดี

๗. ยุทธศาสตร์พัฒนา การเมือง การบริหารและการบริการเพื่อประโยชน์ของประชาชน

๗.๑ แผนงานบริหารงานทั่วไป

ที่	โครงการ	วัตถุประสงค์	เป้าหมาย (ผลผลิตของโครงการ)	งบประมาณและที่ผ่านมา					ตัวชี้วัด (KPI)	ผลที่คาดว่าจะได้รับ	หน่วยงาน รับผิดชอบหลัก
				๒๕๖๖ (บาท)	๒๕๖๗ (บาท)	๒๕๖๘ (บาท)	๒๕๖๙ (บาท)	๒๕๗๐ (บาท)			
๒๑	โครงการจัดกิจกรรมเฉลิมพระเกียรติและส่งเสริมสนับสนุนกิจกรรมตามโครงการรักน้ำ รักป่า รักษาแผ่นดิน	เพื่อเป็นค่าใช้จ่ายในการจัดกิจกรรมเฉลิมพระเกียรติและส่งเสริมสนับสนุนกิจกรรมตามโครงการรักน้ำ รักป่า รักษาแผ่นดิน	จัดกิจกรรมเฉลิมพระเกียรติ	๑๐,๐๐๐	๑๐,๐๐๐	๑๐,๐๐๐	๑๐,๐๐๐	๑๐,๐๐๐	จำนวนคนที่เข้าร่วมกิจกรรม	เป็นการอนุรักษ์ป่าไม้ แหล่งน้ำ	สำนักปลัด
๒๒	โครงการก่อสร้าง/ต่อเติมอาคารที่ทำการสำนักงานองค์การบริหารส่วนตำบลหนองอโศก	เพื่อเป็นสถานที่ทำงานและบริการประชาชนผู้มาติดต่อราชการ	ก่อสร้างอาคารที่ทำการองค์การบริหารส่วนตำบลหนองอโศก	๗,๐๐๐,๐๐๐	๑,๐๐๐,๐๐๐	๑,๐๐๐,๐๐๐	๑,๐๐๐,๐๐๐	๑,๐๐๐,๐๐๐	จำนวนประชาชนที่มาติดต่อราชการ	เป็นสถานที่ทำงานและบริการประชาชน	กองช่าง
๒๓	โครงการปรับปรุง/ซ่อมแซมและต่อเติมอาคารหอประชุมองค์การบริหารส่วนตำบลหนองอโศก	เพื่อเป็นค่าปรับปรุง/ซ่อมแซมและต่อเติมอาคารหอประชุมองค์การบริหารส่วนตำบลหนองอโศก	ปรับปรุง/ซ่อมแซมและต่อเติมอาคารหอประชุมองค์การบริหารส่วนตำบลหนองอโศก	๓๐๐,๐๐๐	๓๐๐,๐๐๐	๓๐๐,๐๐๐	๓๐๐,๐๐๐	๓๐๐,๐๐๐	จำนวนคนที่ใช้ทำกิจกรรม	เป็นสถานที่ในการจัดกิจกรรมต่าง ๆ	กองช่าง
๒๔	ค่าบำรุงรักษาหรือซ่อมแซมครุภัณฑ์	เพื่อซ่อมแซมครุภัณฑ์ภายในสำนักงาน	อบต.หนองอโศก	๒๐๐,๐๐๐	๒๐๐,๐๐๐	๒๐๐,๐๐๐	๒๐๐,๐๐๐	๒๐๐,๐๐๐	จำนวนงบประมาณที่ใช้	เป็นการซ่อมแซมครุภัณฑ์ให้ใช้งานได้ปกติ	อบต.หนองอโศก

ก. ยุทธศาสตร์จังหวัดที่ ๔ พัฒนาการบริหารจัดการภาครัฐตามหลักธรรมาภิบาล

ข. ยุทธศาสตร์การพัฒนาขององค์กรปกครองส่วนท้องถิ่นในจังหวัดที่ ๗ การรักษาความมั่นคงภายในและพัฒนาระบบบริหารภายใต้การบริหารงานกิจการบ้านเมืองที่ดี

๗. ยุทธศาสตร์พัฒนา การเมือง การบริหารและการบริการเพื่อประโยชน์ของประชาชน

๗.๑ แผนงานบริหารงานทั่วไป

ที่	โครงการ	วัตถุประสงค์	เป้าหมาย (ผลผลิตของโครงการ)	งบประมาณและที่ผ่านมา					ตัวชี้วัด (KPI)	ผลที่คาดว่าจะได้รับ	หน่วยงาน รับผิดชอบหลัก
				๒๕๖๖ (บาท)	๒๕๖๗ (บาท)	๒๕๖๘ (บาท)	๒๕๖๙ (บาท)	๒๕๗๐ (บาท)			
๒๕	ค่าจ้างเหมาบริการ	เพื่อเป็นค่าใช้จ่ายในการจ้างเหมาบริการและจ้างเหมาแรงงานต่าง ๆ	ประชาชนตำบลหนองอีแต๋มา	๒,๐๐๐,๐๐๐	๒,๐๐๐,๐๐๐	๒,๐๐๐,๐๐๐	๒,๐๐๐,๐๐๐	๒,๐๐๐,๐๐๐	จำนวนคนที่ปฏิบัติงาน	เป็นการให้ได้มาซึ่งบริการ	อบต. หนองอีแต๋มา
๒๖	อุดหนุนองค์กรปกครองส่วนท้องถิ่น ตามโครงการขอรับเงินอุดหนุนศูนย์ปฏิบัติการร่วมในการช่วยเหลือประชาชนขององค์กรปกครองส่วนท้องถิ่นระดับอำเภอ	เพื่อจัดทำศูนย์ปฏิบัติการร่วมในการช่วยเหลือประชาชนขององค์กรปกครองส่วนท้องถิ่นระดับอำเภอ	องค์กรปกครองส่วนท้องถิ่นในเขตอำเภอยางตลาด	๓๐,๐๐๐	๓๐,๐๐๐	๓๐,๐๐๐	๓๐,๐๐๐	๓๐,๐๐๐	จำนวนผู้เข้าโครงการ	ประชาชนได้รับการบริการที่ดี	สำนักปลัด
๒๗	โครงการก่อสร้างห้องเก็บเอกสารและพัสดุ	เพื่อเป็นที่จัดเก็บเอกสารและพัสดุทางราชการ	ก่อสร้างห้องขนาดกว้าง ๕ เมตร ยาว ๑๐ เมตร	๓๕๐,๐๐๐	-	-	-	-	จำนวนเอกสารของทางราชการ	เอกสารทางราชการเป็นระเบียบ ค้นหาได้ง่าย และไม่ชำรุดเสียหาย	กองคลัง
๒๘	โครงการออกประเมินภาษีและจัดเก็บภาษีนอกสถานที่	เพื่อออกบริการจัดเก็บภาษีให้กับประชาชน	ออกบริการจัดเก็บภาษีให้กับประชาชน จำนวน ๑๑ หมู่บ้าน	๑๐,๐๐๐	๑๐,๐๐๐	๑๐,๐๐๐	๑๐,๐๐๐	๑๐,๐๐๐	ร้อยละความพึงพอใจของประชาชนต่อการให้บริการ	เป็นการอำนวยความสะดวกแก่ประชาชน	กองคลัง

ก. ยุทธศาสตร์จังหวัดที่ ๔ พัฒนาการบริหารจัดการภาครัฐตามหลักธรรมาภิบาล

ข. ยุทธศาสตร์การพัฒนาขององค์กรปกครองส่วนท้องถิ่นในจังหวัดที่ ๗ การรักษาความมั่นคงภายในและพัฒนาระบบบริหารภายใต้การบริหารงานกิจการบ้านเมืองที่ดี

๗. ยุทธศาสตร์พัฒนา การเมือง การบริหารและการบริการเพื่อประโยชน์ของประชาชน

๗.๑ แผนงานบริหารงานทั่วไป

ที่	โครงการ	วัตถุประสงค์	เป้าหมาย (ผลผลิตของโครงการ)	งบประมาณและที่ผ่านมา					ตัวชี้วัด (KPI)	ผลที่คาดว่าจะได้รับ	หน่วยงาน รับผิดชอบหลัก
				๒๕๖๖ (บาท)	๒๕๖๗ (บาท)	๒๕๖๘ (บาท)	๒๕๖๙ (บาท)	๒๕๗๐ (บาท)			
๒๙	ค่าสมนาคุณกรรมการ สอบสวนวินัยและสอบ ละเมิด	เพื่อจ่ายเป็นเงินค่า สมนาคุณกรรมการ สอบสวนวินัยและสอบ ละเมิดพนักงานส่วน ท้องถิ่น	กรรมการสอบสวนวินัย และสอบละเมิด พนักงานส่วนท้องถิ่น	๓๐,๐๐๐	๓๐,๐๐๐	๓๐,๐๐๐	๓๐,๐๐๐	๓๐,๐๐๐	จำนวน กรรมการ สอบสวนวินัย และสอบ ละเมิด	เป็นเงินค่าสมนาคุณ กรรมการสอบสวน วินัยและสอบละเมิด พนักงานส่วนท้องถิ่น	สำนักปลัด
๓๐	โครงการ อดต.สัญจรเพื่อ ออกบริการประชาชนนอก สถานที่ร่วมกับส่วน ราชการอื่น	เพื่อออกบริการ ประชาชนนอกสถานที่ ร่วมกับส่วนราชการอื่น	ประชาชนตำบลหนองอิ เฒ่า	๔๐,๐๐๐	๔๐,๐๐๐	๔๐,๐๐๐	๔๐,๐๐๐	๔๐,๐๐๐	จำนวน ผู้เข้าร่วม โครงการ	เป็นการบริการ ประชาชนร่วมกับส่วน ราชการอื่น	สำนักปลัด
๓๑	โครงการฝึกอบรมเพื่อ สร้างความรู้ ความเข้าใจ ใน พรบ.ข้อมูลข่าวสาร ของทางราชการ พ.ศ. ๒๕๔๐	เพื่อให้ประชาชนมี ความรู้ความเข้าใจใน พรบ.ข้อมูลข่าวสารของ ทางราชการ พ.ศ.๒๕๔๐	ประชาชนตำบลหนองอิ เฒ่า	๑๕,๐๐๐	๑๕,๐๐๐	๑๕,๐๐๐	๑๕,๐๐๐	๑๕,๐๐๐	จำนวน ผู้เข้าร่วม โครงการ	ประชาชนมีความรู้ ความเข้าใจและปฏิบัติ หน้าที่ตาม พรบ.ข้อมูล ข่าวสารได้อย่าง ถูกต้อง	สำนักปลัด
๓๒	โครงการอบรมคุณธรรม จริยธรรมและสมรรถนะใน การปฏิบัติงานของคณะ ผู้บริหาร สมาชิกสภาฯ บุคลากรขององค์การ บริหารส่วนตำบล	เพื่อปลูกฝังคุณธรรม จริยธรรม ให้กับคณะ ผู้บริหาร สมาชิกสภาฯ บุคลากรขององค์การ บริหารส่วนตำบล	คณะผู้บริหาร สมาชิก สภาฯ บุคลากรของ องค์การบริหารส่วน ตำบล	๒๐,๐๐๐	๒๐,๐๐๐	๒๐,๐๐๐	๒๐,๐๐๐	๒๐,๐๐๐	จำนวน ผู้เข้าร่วม โครงการ	เป็นการนำหลัก คุณธรรม จริยธรรม ไปพัฒนาคุณภาพชีวิต และการทำงานได้ อย่างเหมาะสม	สำนักปลัด

ก. ยุทธศาสตร์จังหวัดที่ ๔ พัฒนาการบริหารจัดการภาครัฐตามหลักธรรมาภิบาล

ข. ยุทธศาสตร์การพัฒนาขององค์กรปกครองส่วนท้องถิ่นในจังหวัดที่ ๗ การรักษาความมั่นคงภายในและพัฒนาระบบบริหารภายใต้การบริหารงานกิจการบ้านเมืองที่ดี

๗. ยุทธศาสตร์พัฒนา การเมือง การบริหารและการบริการเพื่อประโยชน์ของประชาชน

๗.๑ แผนงานบริหารงานทั่วไป

ที่	โครงการ	วัตถุประสงค์	เป้าหมาย (ผลผลิตของโครงการ)	งบประมาณและที่ผ่านมา					ตัวชี้วัด (KPI)	ผลที่คาดว่าจะได้รับ	หน่วยงาน รับผิดชอบหลัก
				๒๕๖๖ (บาท)	๒๕๖๗ (บาท)	๒๕๖๘ (บาท)	๒๕๖๙ (บาท)	๒๕๗๐ (บาท)			
๓๓	โครงการอนุรักษ์พันธุกรรมพืชอันเนื่องมาจากพระราชดำริ สมเด็จพระกนิษฐาธิราชเจ้า กรมสมเด็จพระเทพรัตนราชสุดาฯ สยามบรมราชกุมารี	เพื่อสร้างความเข้าใจและตระหนักถึงความสำคัญของพันธุกรรมพืชต่างๆที่มีในประเทศไทย	คณะผู้บริหาร สมาชิกสภา พนักงานส่วนตำบล พนักงานจ้าง คณะครู นักเรียน และประชาชนในตำบลหนองฮีเฒ่า	๒๐,๐๐๐	๒๐,๐๐๐	๒๐,๐๐๐	๒๐,๐๐๐	๒๐,๐๐๐	จำนวนผู้เข้าร่วมโครงการ	ประชาชนความเข้าใจและตระหนักถึงความสำคัญของพันธุกรรมพืชต่างๆที่มีในประเทศไทย	สำนักปลัด
๓๔	ค่าเช่าเครื่องถ่ายเอกสาร	เพื่อถ่ายเอกสารของทางราชการและบริการประชาชนที่มาใช้บริการ	ประชาชนตำบลหนองฮีเฒ่า	๓๐,๐๐๐	๓๐,๐๐๐	๓๐,๐๐๐	๓๐,๐๐๐	๓๐,๐๐๐	จำนวนประชาชนที่มาใช้บริการ	เป็นการอำนวยความสะดวกให้แก่ทางราชการและประชาชน	สำนักปลัด
๓๕	ค่าบำรุงรักษาหรือซ่อมแซมที่ดินและสิ่งก่อสร้าง	เพื่อจ่ายซ่อมแซมอาคารหรือสิ่งก่อสร้างที่มีอยู่หรือสิ่งก่อสร้างอื่นตลอดจนปรับปรุง/ซ่อมแซมและซ่อมแซมถนนลูกรัง ถนนคอนกรีตเสริมเหล็ก ถนนลาดยางที่อยู่ในความรับผิดชอบ	ตำบลหนองฮีเฒ่า	๕๐๐,๐๐๐	๕๐๐,๐๐๐	๕๐๐,๐๐๐	๕๐๐,๐๐๐	๕๐๐,๐๐๐	จำนวนโครงการที่จัดทำ	ซ่อมแซมอาคารหรือสิ่งก่อสร้างให้สามารถใช้งานได้ตามปกติ	กองช่าง

ก. ยุทธศาสตร์จังหวัดที่ ๔ พัฒนาการบริหารจัดการภาครัฐตามหลักธรรมาภิบาล

ข. ยุทธศาสตร์การพัฒนาขององค์กรปกครองส่วนท้องถิ่นในจังหวัดที่ ๗ การรักษาความมั่นคงภายในและพัฒนาระบบบริหารภายใต้การบริหารงานกิจการบ้านเมืองที่ดี

๗. ยุทธศาสตร์พัฒนา การเมือง การบริหารและการบริการเพื่อประโยชน์ของประชาชน

๗.๑ แผนงานบริหารงานทั่วไป

ที่	โครงการ	วัตถุประสงค์	เป้าหมาย (ผลผลิตของโครงการ)	งบประมาณและที่ผ่านมา					ตัวชี้วัด (KPI)	ผลที่คาดว่าจะได้รับ	หน่วยงาน รับผิดชอบหลัก
				๒๕๖๖ (บาท)	๒๕๖๗ (บาท)	๒๕๖๘ (บาท)	๒๕๖๙ (บาท)	๒๕๗๐ (บาท)			
๓๖	ค่าจัดซื้อวัสดุ/ครุภัณฑ์	เพื่อจัดซื้อวัสดุ/ครุภัณฑ์ ต่างๆ ในการปฏิบัติงาน	อบต.หนองอีเฒ่า	๕๐๐,๐๐๐	๕๐๐,๐๐๐	๕๐๐,๐๐๐	๕๐๐,๐๐๐	๕๐๐,๐๐๐	จำนวนวัสดุ/ ครุภัณฑ์ที่ จัดซื้อ	มีวัสดุ/ครุภัณฑ์ที่ใช้ใน การปฏิบัติงาน	อบต. หนองอีเฒ่า
รวม	๓๖ โครงการ			๑๓,๒๐๕,๐๐๐	๖,๖๕๕,๐๐๐	๖,๖๕๕,๐๐๐	๖,๖๕๕,๐๐๐	๖,๖๕๕,๐๐๐			

ก. ยุทธศาสตร์จังหวัดที่ ๔ พัฒนาการบริหารจัดการภาครัฐตามหลักธรรมาภิบาล

ข. ยุทธศาสตร์การพัฒนาขององค์กรปกครองส่วนท้องถิ่นในจังหวัดที่ ๗ การรักษาความมั่นคงภายในและพัฒนาระบบบริหารภายใต้การบริหารงานกิจการบ้านเมืองที่ดี

๗. ยุทธศาสตร์พัฒนา การเมือง การบริหารและการบริการเพื่อประโยชน์ของประชาชน

๗.๒ แผนงานงบกลาง

ที่	โครงการ	วัตถุประสงค์	เป้าหมาย (ผลผลิตของ โครงการ)	งบประมาณและที่ผ่านมา					ตัวชี้วัด (KPI)	ผลที่คาดว่าจะ ได้รับ	หน่วยงาน รับผิดชอบหลัก
				๒๕๖๖ (บาท)	๒๕๖๗ (บาท)	๒๕๖๘ (บาท)	๒๕๖๙ (บาท)	๒๕๗๐ (บาท)			
๑	เบี้ยยังชีพผู้สูงอายุ	เพื่อจ่ายเบี้ยยังชีพ ให้กับ ผู้สูงอายุ	ผู้สูงอายุภายในตำบล หนองอโศกที่ได้รับ การขึ้นทะเบียน	๑๐,๐๐๐,๐๐๐	๑๐,๐๐๐,๐๐๐	๑๐,๐๐๐,๐๐๐	๑๐,๐๐๐,๐๐๐	๑๐,๐๐๐,๐๐๐	จำนวนของผู้ ได้รับเบี้ยยังชีพ	ผู้สูงอายุผู้เงินทุน ไว้ในยามจำเป็น	สำนักปลัด
๒	เบี้ยยังชีพผู้พิการ	เพื่อจ่ายเบี้ยยังชีพ ให้กับผู้ พิการ	ผู้พิการภายในตำบล หนองอโศกที่ได้รับ การขึ้นทะเบียน	๒,๐๐๐,๐๐๐	๒,๐๐๐,๐๐๐	๒,๐๐๐,๐๐๐	๒,๐๐๐,๐๐๐	๒,๐๐๐,๐๐๐	จำนวนผู้ได้รับ เบี้ยยังชีพ	ผู้พิการเงินทุนไว้ ใช้ในยามจำเป็น	สำนักปลัด
๓	เบี้ยยังชีพผู้ป่วยเอดส์	เพื่อจ่ายเบี้ยยังชีพ ให้กับ ผู้ป่วยเอดส์	ผู้ป่วยเอดส์ภายใน ตำบลหนองอโศก	๑๐๐,๐๐๐	๑๐๐,๐๐๐	๑๐๐,๐๐๐	๑๐๐,๐๐๐	๑๐๐,๐๐๐	จำนวนผู้ได้รับ เบี้ยยังชีพ	ผู้ป่วยเอดส์มี เงินทุนไว้ในยาม จำเป็น	สำนักปลัด
๔	สมทบกองทุนจัด สวัสดิการชุมชน	เพื่อสนับสนุนกองทุน สวัสดิการชุมชน “ออมวัน ละบาท”	ประชาชนตำบล หนองอโศก ๑๑ หมู่บ้าน	๒๐,๐๐๐	๒๐,๐๐๐	๒๐,๐๐๐	๒๐,๐๐๐	๒๐,๐๐๐	สมทบกองทุน ปี ละ ๑ ครั้ง	ทำให้มีการออม และเป็นการสร้าง สวัสดิการให้ชุมชน	สำนักปลัด
๕	เงินสมทบกองทุน บำเหน็จบำนาญ ข้าราชการส่วนท้องถิ่น	เพื่อจ่ายเป็นเงินสมทบ กองทุนบำเหน็จบำนาญ ข้าราชการส่วนท้องถิ่น	พนักงานส่วนตำบล	๒๐๐,๐๐๐	๒๐๐,๐๐๐	๒๐๐,๐๐๐	๒๐๐,๐๐๐	๒๐๐,๐๐๐	สมทบกองทุน ปี ละ ๑ ครั้ง	ข้าราชการได้มี สวัสดิการอย่าง ทั่วถึง	อบต. หนองอโศก
๖	เงินสมทบกองทุนเงิน ทดแทน	เพื่อจ่ายเป็นเงินสมทบ กองทุนเงินทดแทนให้แก่ พนักงานจ้างขององค์การ บริหารส่วนตำบล	พนักงานจ้างของ องค์การบริหารส่วน ตำบล	๑๕,๐๐๐	๑๕,๐๐๐	๑๕,๐๐๐	๑๕,๐๐๐	๑๕,๐๐๐	สมทบกองทุน ปี ละ ๑ ครั้ง	พนักงานจ้างได้รับ สวัสดิการทั่วถึง	อบต. หนองอโศก

ก. ยุทธศาสตร์จังหวัดที่ ๔ พัฒนาการบริหารจัดการภาครัฐตามหลักธรรมาภิบาล

ข. ยุทธศาสตร์การพัฒนาขององค์กรปกครองส่วนท้องถิ่นในจังหวัดที่ ๗ การรักษาความมั่นคงภายในและพัฒนาระบบบริหารภายใต้การบริหารงานกิจการบ้านเมืองที่ดี

๗. ยุทธศาสตร์พัฒนา การเมือง การบริหารและการบริการเพื่อประโยชน์ของประชาชน

๗.๒ แผนงานงบบกลาง

ที่	โครงการ	วัตถุประสงค์	เป้าหมาย (ผลผลิตของ โครงการ)	งบประมาณและที่ผ่านมา					ตัวชี้วัด (KPI)	ผลที่คาดว่าจะ ได้รับ	หน่วยงาน รับผิดชอบหลัก
				๒๕๖๖ (บาท)	๒๕๖๗ (บาท)	๒๕๖๘ (บาท)	๒๕๖๙ (บาท)	๒๕๗๐ (บาท)			
๗	เงินสำรองจ่าย	เพื่อใช้จ่ายในกรณีฉุกเฉินหรือจำเป็นเร่งด่วน แก้ปัญหาความเดือดร้อนของประชาชน รวมถึงสาธารณภัยต่างๆ ที่เกิดจากธรรมชาติ	ประชาชนตำบลหนองฮีเฒ่า	๓๐๐,๐๐๐	๓๐๐,๐๐๐	๓๐๐,๐๐๐	๓๐๐,๐๐๐	๓๐๐,๐๐๐	จำนวนครัวเรือน/ประชาชนที่ได้รับการช่วยเหลือ	แก้ปัญหาความเดือดร้อนของประชาชน รวมถึงสาธารณภัยต่างๆ ที่เกิดจากธรรมชาติ	อบต. หนองฮีเฒ่า
๘	สมทบกองทุนระบบหลักประกันสุขภาพระดับท้องถิ่นหรือพื้นที่	เพื่อจ่ายเป็นเงินสมทบกองทุนระบบหลักประกันสุขภาพระดับท้องถิ่นหรือพื้นที่	ประชาชนตำบลหนองฮีเฒ่า	๑๒๐,๐๐๐	๑๒๐,๐๐๐	๑๒๐,๐๐๐	๑๒๐,๐๐๐	๑๒๐,๐๐๐	สมทบกองทุนปีละ ๑ ครั้ง	ประชาชนได้รับบริการด้านสาธารณสุขที่เหมาะสม	อบต. หนองฮีเฒ่า
๙	เงินสมทบกองทุนประกันสังคม	เพื่อจ่ายเป็นเงินสมทบประกันสังคมให้แก่พนักงานจ้างขององค์การบริหารส่วนตำบล	พนักงานจ้างขององค์การบริหารส่วนตำบล	๒๕๐,๐๐๐	๒๕๐,๐๐๐	๒๕๐,๐๐๐	๒๕๐,๐๐๐	๒๕๐,๐๐๐	สมทบกองทุนเดือนละ ๑ ครั้ง	พนักงานจ้างได้รับประโยชน์และความคุ้มครอง	อบต. หนองฮีเฒ่า
รวม	๙ โครงการ			๑๓,๐๐๕,๐๐๐	๑๓,๐๐๕,๐๐๐	๑๓,๐๐๕,๐๐๐	๑๓,๐๐๕,๐๐๐	๑๓,๐๐๕,๐๐๐			

รายละเอียดโครงการพัฒนา
แผนพัฒนาท้องถิ่น (พ.ศ. ๒๕๖๖-๒๕๗๐)
สำหรับ โครงการที่เกินศักยภาพขององค์กรปกครองส่วนท้องถิ่น
องค์การบริหารส่วนตำบลหนองอิเฒ่า อำเภอยางตลาด จังหวัดกาฬสินธุ์

ก. ยุทธศาสตร์จังหวัดที่ ๓ พัฒนาศักยภาพของจังหวัด ให้เป็นเมืองน่าอาศัย น่าท่องเที่ยว และน่าลงทุน

ข. ยุทธศาสตร์การพัฒนาขององค์กรปกครองส่วนท้องถิ่นในจังหวัดที่ ๕ พัฒนาโครงสร้างพื้นฐาน

๑. ยุทธศาสตร์พัฒนาโครงสร้างพื้นฐาน

๑.๑ แผนงานอุตสาหกรรมและการโยธา

ที่	โครงการ	วัตถุประสงค์	เป้าหมาย (ผลผลิตของโครงการ)	งบประมาณและที่ผ่านมา					ตัวชี้วัด (KPI)	ผลที่คาดว่าจะได้รับ	หน่วยงาน รับผิดชอบหลัก
				๒๕๖๖ (บาท)	๒๕๖๗ (บาท)	๒๕๖๘ (บาท)	๒๕๖๙ (บาท)	๒๕๗๐ (บาท)			
๑	ก่อสร้างถนนคอนกรีตเสริมเหล็กสายบ้านคำมะยาง หมู่ที่ ๗ - ตำบลยางตลาด อำเภอยางตลาด จังหวัดกาฬสินธุ์	เพื่ออำนวยความสะดวกในการคมนาคม	ก่อสร้างถนนคอนกรีตเสริมเหล็ก กว้าง ๔ เมตร ช่วงที่ ๑ บ้านคำมะยาง หมู่ที่ ๗- บ้านดอนกลอย หมู่ที่ ๖ ยาว ๕,๕๐๐ เมตร ช่วงที่ ๒ บ้านดอนกลอย หมู่ที่ ๖ -ตำบลยางตลาด ยาว ๒,๒๖๐ เมตร หนา ๐.๑๕ เมตร ถมลูกรังข้างละ ๐.๕๐ เมตร คิดเป็นพื้นที่เทคอนกรีตไม่น้อยกว่า ๓๑,๐๔๐ ตารางเมตร ความยาวรวม ๗,๗๖๐ เมตร	๑๖,๒๙๒,๕๐๐	๑๖,๒๙๒,๕๐๐	๑๖,๒๙๒,๕๐๐	๑๖,๒๙๒,๕๐๐	๑๖,๒๙๒,๕๐๐	ร้อยละ ๘๐ ของประชาชนเดินทางสะดวก	ประชาชนเดินทางด้วยความสะดวกและปลอดภัย	อบจ.กาฬสินธุ์

ก. ยุทธศาสตร์จังหวัดที่ ๓ พัฒนาศักยภาพของจังหวัด ให้เป็นเมืองน่าอาศัย น่าท่องเที่ยว และน่าลงทุน
 ข. ยุทธศาสตร์การพัฒนาขององค์กรปกครองส่วนท้องถิ่นในจังหวัดที่ ๕ พัฒนาโครงสร้างพื้นฐาน

แบบ ผ. ๐๒/๑

๑. ยุทธศาสตร์พัฒนาโครงสร้างพื้นฐาน

๑.๑ แผนงานอุตสาหกรรมและการโยธา

ที่	โครงการ	วัตถุประสงค์	เป้าหมาย (ผลผลิตของโครงการ)	งบประมาณและที่ผ่านมา					ตัวชี้วัด (KPI)	ผลที่คาดว่าจะได้รับ	หน่วยงาน รับผิดชอบหลัก
				๒๕๖๖ (บาท)	๒๕๖๗ (บาท)	๒๕๖๘ (บาท)	๒๕๖๙ (บาท)	๒๕๗๐ (บาท)			
๒	ก่อสร้างถนนคอนกรีตเสริมเหล็กสายบ้านโนนชาด หมู่ที่ ๓ - บ้านหนองโก ตำบลโคกพระ อำเภอกันทรวิชัย จังหวัดมหาสารคาม	เพื่ออำนวยความสะดวกในการคมนาคม	ก่อสร้างถนนคอนกรีตเสริมเหล็ก กว้าง ๔ เมตร ยาว ๔,๐๐๐ เมตร หน้า ๐.๑๕ เมตร ถมลูกรัง ไหล่ทางข้างละ ๐.๕๐ เมตร คิดเป็นพื้นที่เทศบาลไม่น้อยกว่า ๑๖,๐๐๐ ตารางเมตร	๘,๓๙๘,๐๐๐	๘,๓๙๘,๐๐๐	๘,๓๙๘,๐๐๐	๘,๓๙๘,๐๐๐	๘,๓๙๘,๐๐๐	ร้อยละ ๘๐ ของประชาชนเดินทางสะดวก	ประชาชนเดินทางสัญจรด้วยความสะดวกและปลอดภัย	อบจ.กาฬสินธุ์
๓	ก่อสร้างถนนคอนกรีตเสริมเหล็กสายบ้านดงน้อย หมู่ที่ ๕ - บ้านคำไฮ ตำบลหนองตอกแป้น อำเภอยางตลาด จังหวัดกาฬสินธุ์	เพื่ออำนวยความสะดวกในการคมนาคม	ก่อสร้างถนนคอนกรีตเสริมเหล็ก กว้าง ๔ เมตร ยาว ๓,๐๐๐ เมตร หน้า ๐.๑๕ เมตร ถมลูกรัง ไหล่ทางข้างละ ๐.๕๐ เมตร คิดเป็นพื้นที่เทศบาลไม่น้อยกว่า ๑๒,๐๐๐ ตารางเมตร	๖,๒๙๙,๐๐๐	๖,๒๙๙,๐๐๐	๖,๒๙๙,๐๐๐	๖,๒๙๙,๐๐๐	๖,๒๙๙,๐๐๐	ร้อยละ ๘๐ ของประชาชนเดินทางสะดวก	ประชาชนเดินทางสัญจรด้วยความสะดวกและปลอดภัย	อบจ.กาฬสินธุ์
๔	ก่อสร้างถนนคอนกรีตเสริมเหล็กสายบ้านหลักด่าน หมู่ที่ ๑๑ - บ้านลิ้นฟ้า ตำบลกุดไผ่จ่อ อำเภอกันทรวิชัย จังหวัดมหาสารคาม	เพื่ออำนวยความสะดวกในการคมนาคม	ก่อสร้างถนนคอนกรีตเสริมเหล็ก กว้าง ๔ เมตร ยาว ๑,๔๐๐ เมตร หน้า ๐.๑๕ เมตร ถมลูกรัง ไหล่ทางข้างละ ๐.๕๐ เมตร คิดเป็นพื้นที่เทศบาลไม่น้อยกว่า ๕,๖๐๐ ตารางเมตร	๒,๙๔๐,๐๐๐	๒,๙๔๐,๐๐๐	๒,๙๔๐,๐๐๐	๒,๙๔๐,๐๐๐	๒,๙๔๐,๐๐๐	ร้อยละ ๘๐ ของประชาชนเดินทางสะดวก	ประชาชนเดินทางสัญจรด้วยความสะดวกและปลอดภัย	อบจ.กาฬสินธุ์

ก. ยุทธศาสตร์จังหวัดที่ ๓ พัฒนาศักยภาพของจังหวัด ให้เป็นเมืองน่าอาศัย น่าท่องเที่ยว และน่าลงทุน

ข. ยุทธศาสตร์การพัฒนาขององค์กรปกครองส่วนท้องถิ่นในจังหวัดที่ ๕ พัฒนาโครงสร้างพื้นฐาน

๑. ยุทธศาสตร์พัฒนาโครงสร้างพื้นฐาน

๑.๑ แผนงานอุตสาหกรรมและการโยธา

ที่	โครงการ	วัตถุประสงค์	เป้าหมาย (ผลผลิตของโครงการ)	งบประมาณและที่ผ่านมา					ตัวชี้วัด (KPI)	ผลที่คาดว่าจะได้รับ	หน่วยงาน รับผิดชอบหลัก
				๒๕๖๖ (บาท)	๒๕๖๗ (บาท)	๒๕๖๘ (บาท)	๒๕๖๙ (บาท)	๒๕๗๐ (บาท)			
๕	ก่อสร้างถนนคอนกรีตเสริมเหล็กสายบ้านดงน้อย หมู่ที่ ๔ - บ้านโคกสาย ตำบลหนองตอกแป้น อำเภอยางตลาด จังหวัดกาฬสินธุ์	เพื่ออำนวยความสะดวกในการคมนาคม	ก่อสร้างถนนคอนกรีตเสริมเหล็ก กว้าง ๔ เมตร ยาว ๒,๓๓๗ เมตร หน้า ๐.๑๕ เมตร ถมลูกรังไหล่ทางข้างละ ๐.๕๐ เมตร คิดเป็นพื้นที่เทศบาลเมืองกาฬสินธุ์ไม่น้อยกว่า ๙,๓๔๘ ตารางเมตร	๔,๙๐๖,๙๐๐	๔,๙๐๖,๙๐๐	๔,๙๐๖,๙๐๐	๔,๙๐๖,๙๐๐	๔,๙๐๖,๙๐๐	ร้อยละ ๘๐ ของประชาชนเดินทางสะดวก	ประชาชนเดินทางด้วยความสะดวกและปลอดภัย	อบจ.กาฬสินธุ์
๖	โครงการก่อสร้างถนนคอนกรีตเสริมเหล็กสายบ้านสายบ้านหนองอูเฒ่า หมู่ที่ ๙ - กิโลเมตรที่ ๕ อำเภอยางตลาด จังหวัดกาฬสินธุ์	เพื่ออำนวยความสะดวกในการคมนาคม	ก่อสร้างถนนคอนกรีตเสริมเหล็ก กว้าง ๕ เมตร ยาว ๑,๔๕๖ เมตร หน้า ๐.๑๕ เมตร ถมลูกรังไหล่ทางข้างละ ๐.๕๐ เมตร คิดเป็นพื้นที่เทศบาลเมืองกาฬสินธุ์ไม่น้อยกว่า ๗,๒๘๐ ตารางเมตร	๓,๘๒๑,๐๐๐	๓,๘๒๑,๐๐๐	๓,๘๒๑,๐๐๐	๓,๘๒๑,๐๐๐	๓,๘๒๑,๐๐๐	ร้อยละ ๘๐ ของประชาชนเดินทางสะดวก	ประชาชนเดินทางด้วยความสะดวกและปลอดภัย	อบจ.กาฬสินธุ์
๗	ก่อสร้างสะพานเชื่อมต่อระหว่างหมู่บ้าน บ้านดงน้อย หมู่ที่ ๔ - บ้านโนนสวรรค์ หมู่ที่ ๘	เพื่ออำนวยความสะดวกในการคมนาคม	ก่อสร้างสะพาน จำนวน ๑ แห่ง	๒,๐๐๐,๐๐๐	๒,๐๐๐,๐๐๐	๒,๐๐๐,๐๐๐	๒,๐๐๐,๐๐๐	๒,๐๐๐,๐๐๐	ร้อยละ ๘๐ ของประชาชนเดินทางสะดวก	ประชาชนเดินทางด้วยความสะดวกและปลอดภัย	ทางหลวงชนบทจังหวัดกาฬสินธุ์

ก. ยุทธศาสตร์จังหวัดที่ ๓ พัฒนาศักยภาพของจังหวัด ให้เป็นเมืองน่าอาศัย นำท่องเที่ยว และนำลงทุน

ข. ยุทธศาสตร์การพัฒนาขององค์กรปกครองส่วนท้องถิ่นในจังหวัดที่ ๕ พัฒนาโครงสร้างพื้นฐาน

๑. ยุทธศาสตร์พัฒนาโครงสร้างพื้นฐาน

๑.๑ แผนงานอุตสาหกรรมและการโยธา

ที่	โครงการ	วัตถุประสงค์	เป้าหมาย (ผลผลิตของโครงการ)	งบประมาณและที่ผ่านมา					ตัวชี้วัด (KPI)	ผลที่คาดว่าจะได้รับ	หน่วยงาน รับผิดชอบ หลัก
				๒๕๖๖ (บาท)	๒๕๖๗ (บาท)	๒๕๖๘ (บาท)	๒๕๖๙ (บาท)	๒๕๗๐ (บาท)			
๘	ก่อสร้างสะพานคอนกรีตเสริมเหล็กข้ามห้วยปลาหลดจากบ้านโนนชาด หมู่ที่ ๓ - บ้านดอนยูง	เพื่ออำนวยความสะดวกในการคมนาคม	ก่อสร้างสะพาน จำนวน ๑ แห่ง	๒,๐๐๐,๐๐๐	๒,๐๐๐,๐๐๐	๒,๐๐๐,๐๐๐	๒,๐๐๐,๐๐๐	๒,๐๐๐,๐๐๐	ร้อยละ ๘๐ ของประชาชนเดินทางสะดวก	ประชาชนเดินทางด้วยความสะดวกและปลอดภัย	อบจ.กาฬสินธุ์
๙	โครงการก่อสร้างถนนคอนกรีตเสริมเหล็กสายบ้านสายบ้านโนนสวรรค์ หมู่ที่ ๘ - วัดป่าโนนสวรรค์ (รห.ส.ทาง กส.ถ.๑๔๓-๑๕)	เพื่อให้ประชาชนได้มีถนนสำหรับการคมนาคมได้อย่างสะดวก	ก่อสร้างถนนคอนกรีตเสริมเหล็ก กว้าง ๔ เมตร ยาว ๒๒๗ เมตร หนา ๐.๑๕ เมตร หรือพื้นที่คอนกรีตไม่น้อยกว่า ๙๐๘ ตารางเมตร ลงหินไหลทางข้างละ ๐.๕๐ เมตร	๕๐๐,๐๐๐	๕๐๐,๐๐๐	๕๐๐,๐๐๐	๕๐๐,๐๐๐	๕๐๐,๐๐๐	ร้อยละ ๘๐ ของประชาชนเดินทางสะดวก	ประชาชนเดินทางด้วยความสะดวกและปลอดภัย	
๑๐	โครงการก่อสร้างถนนคอนกรีตเสริมเหล็กสายบ้านสายบ้านดอนกลอย หมู่ที่ ๖ - บ้านคำมะยาง หมู่ที่ ๗ (รห.ส.ทางท้องถิ่น กส.ถ. ๑๔๓-๐๒)	เพื่อให้ประชาชนได้มีถนนสำหรับการคมนาคมได้อย่างสะดวก	ก่อสร้างถนนคอนกรีตเสริมเหล็ก กว้าง ๔ เมตร ยาว ๕๐๐ เมตร หนา ๐.๑๕ เมตร หรือพื้นที่คอนกรีตไม่น้อยกว่า ๒,๐๐๐ ตารางเมตร	๑,๑๐๐,๐๐๐	๑,๑๐๐,๐๐๐	๑,๑๐๐,๐๐๐	๑,๑๐๐,๐๐๐	๑,๑๐๐,๐๐๐	ร้อยละ ๘๐ ของประชาชนเดินทางสะดวก	ประชาชนเดินทางด้วยความสะดวกและปลอดภัย	กองช่าง

ก. ยุทธศาสตร์จังหวัดที่ ๓ พัฒนาศักยภาพของจังหวัด ให้เป็นเมืองน่าอาศัย น่าท่องเที่ยว และน่าลงทุน

ข. ยุทธศาสตร์การพัฒนาขององค์กรปกครองส่วนท้องถิ่นในจังหวัดที่ ๕ พัฒนาโครงสร้างพื้นฐาน

๑. ยุทธศาสตร์พัฒนาโครงสร้างพื้นฐาน

๑.๑ แผนงานอุตสาหกรรมและการโยธา

แบบ ผ. ๐๒/๒

ที่	โครงการ	วัตถุประสงค์	เป้าหมาย (ผลผลิตของโครงการ)	งบประมาณและที่ผ่านมา					ตัวชี้วัด (KPI)	ผลที่คาดว่าจะได้รับ	หน่วยงาน รับผิดชอบหลัก
				๒๕๖๖ (บาท)	๒๕๖๗ (บาท)	๒๕๖๘ (บาท)	๒๕๖๙ (บาท)	๒๕๗๐ (บาท)			
๑๑	โครงการก่อสร้างถนนคอนกรีตเสริมเหล็กสายบ้านสายบ้านหนองอูเฒ่า หมู่ที่ ๙ (รหัสทางหลวงท้องถิ่น กส.ถ. ๑๔๓-๓๐)	เพื่อให้ประชาชนได้มี ถนนสำหรับการคมนาคมได้อย่าง สะดวก	ก่อสร้างถนนคอนกรีตเสริมเหล็ก กว้าง ๔ เมตร ยาว ๔๐๐ เมตร หนา ๐.๑๕ เมตร หรือพื้นที่คอนกรีตไม่น้อยกว่า ๑,๖๐๐ ตารางเมตร	๙๐๐,๐๐๐	๙๐๐,๐๐๐	๙๐๐,๐๐๐	๙๐๐,๐๐๐	๙๐๐,๐๐๐	ร้อยละ ๘๐ ของประชาชนเดินทางสะดวก	ประชาชนเดินทางสัญจรด้วยความสะดวกและปลอดภัย	กองช่าง
๑๒	โครงการก่อสร้างถนนคอนกรีตเสริมเหล็กสายบ้านสายบ้านหนองอูเฒ่า หมู่ที่ ๑ (รหัสทางหลวงท้องถิ่น กส.ถ. ๑๔๓-๓๓)	เพื่อให้ประชาชนได้มี ถนนสำหรับการคมนาคมได้อย่าง สะดวก	ก่อสร้างถนนคอนกรีตเสริมเหล็ก กว้าง ๔ เมตร ยาว ๔๐๐ เมตร หนา ๐.๑๕ เมตร หรือพื้นที่คอนกรีตไม่น้อยกว่า ๑,๖๐๐ ตารางเมตร	๙๐๐,๐๐๐	๙๐๐,๐๐๐	๙๐๐,๐๐๐	๙๐๐,๐๐๐	๙๐๐,๐๐๐	ร้อยละ ๘๐ ของประชาชนเดินทางสะดวก	ประชาชนเดินทางสัญจรด้วยความสะดวกและปลอดภัย	กองช่าง
๑๓	โครงการก่อสร้างถนนคอนกรีตเสริมเหล็กสายบ้านโนนชาด หมู่ที่ ๓-บ้านลุ่มพุก อำเภอกันทรวิชัย จังหวัดมหาสารคาม (รหัสทางท้องถิ่น กส.ถ. ๑๔๓-๑๓)	เพื่อให้ประชาชนได้มี ถนนสำหรับการคมนาคมได้อย่าง สะดวก	ก่อสร้างถนนคอนกรีตเสริมเหล็ก กว้าง ๔ เมตร ยาว ๕๐๐ เมตร หนา ๐.๑๕ เมตร หรือพื้นที่คอนกรีตไม่น้อยกว่า ๒,๐๐๐ ตารางเมตร	๑,๑๐๐,๐๐๐	๑,๑๐๐,๐๐๐	๑,๑๐๐,๐๐๐	๑,๑๐๐,๐๐๐	๑,๑๐๐,๐๐๐	ร้อยละ ๘๐ ของประชาชนเดินทางสะดวก	ประชาชนเดินทางสัญจรด้วยความสะดวกและปลอดภัย	กองช่าง

ก. ยุทธศาสตร์จังหวัดที่ ๓ พัฒนาศักยภาพของจังหวัด ให้เป็นเมืองน่าอาศัย น่าท่องเที่ยว และน่าลงทุน
 ข. ยุทธศาสตร์การพัฒนาขององค์กรปกครองส่วนท้องถิ่นในจังหวัดที่ ๕ พัฒนาโครงสร้างพื้นฐาน

แบบ ผ. ๐๒/

๑. ยุทธศาสตร์พัฒนาโครงสร้างพื้นฐาน

๑.๑ แผนงานอุตสาหกรรมและการโยธา

ที่	โครงการ	วัตถุประสงค์	เป้าหมาย (ผลผลิตของโครงการ)	งบประมาณและที่ผ่านมา					ตัวชี้วัด (KPI)	ผลที่คาดว่าจะได้รับ	หน่วยงาน รับผิดชอบหลัก
				๒๕๖๖ (บาท)	๒๕๖๗ (บาท)	๒๕๖๘ (บาท)	๒๕๖๙ (บาท)	๒๕๗๐ (บาท)			
๑๔	โครงการก่อสร้างถนนลาดยางผิวทางแบบ Para Asphalt Concrete สาย กส.ถ. ๑๔๓-๑๐ สาย ช้าง กศน.ตำบลหนองอิเฒ่า - บ้านคำไฮ ตำบลหนองตอกแป้น	เพื่อให้ประชาชนได้มี ถนนสำหรับใช้ การ คมนาคมได้อย่าง สะดวก	ก่อสร้างถนนลาดยาง กว้าง ๔ เมตร ยาว ๒,๘๕๐ เมตร หนา ๐.๐๕ เมตร หรือพื้นที่จราจรไม่น้อยกว่า ๑๑,๔๐๐ ตารางเมตร	๑๒,๐๐๐,๐๐๐	๑๒,๐๐๐,๐๐๐	๑๒,๐๐๐,๐๐๐	๑๒,๐๐๐,๐๐๐	๑๒,๐๐๐,๐๐๐	ร้อยละ ๘๐ ของ ประชาชนเดินทาง สะดวก	ประชาชน เดินทางสัญจร ด้วยความ สะดวกและ ปลอดภัย	กองช่าง
๑๕	โครงการก่อสร้างถนนคอนกรีตเสริมเหล็กสาย บ้านสายบ้านโนนชาติ หมู่ที่ ๓-บ้านลุ่มพุก อำเภอ กันทรวิชัย จังหวัด มหาสารคาม (รหัสทาง ท้องถิ่น กส.ถ. ๑๔๓-๑๓)	เพื่อให้ประชาชนได้มี ถนนสำหรับใช้ การ คมนาคมได้อย่าง สะดวก	ก่อสร้างถนนคอนกรีตเสริมเหล็ก กว้าง ๔ เมตร ยาว ๕๐๐ เมตร หนา ๐.๑๕ เมตร หรือ พื้นที่คอนกรีตไม่น้อย กว่า ๒,๐๐๐ ตาราง เมตร	๑,๑๐๐,๐๐๐	๑,๑๐๐,๐๐๐	๑,๑๐๐,๐๐๐	๑,๑๐๐,๐๐๐	๑,๑๐๐,๐๐๐	จำนวนประชาชน ที่ได้รับประโยชน์	ประชาชน เดินทางสัญจร ด้วยความ สะดวกและ ปลอดภัย	กองช่าง
๑๖	โครงการปรับปรุง/ ซ่อมแซมถนนลาดยางเส้น บ้านหนองอิเฒ่า ถึงปาก ทางเข้าบ้านดอนกลอย	เพื่อให้ประชาชนได้มี ถนนสำหรับใช้ การ คมนาคมได้อย่าง สะดวก	ปรับปรุง/ซ่อมแซมเสริม ผิวแอสฟัลท์ติก ระยะ ความยาว ๕,๐๐๐ เมตร	๑๐,๐๘๙,๐๐๐	๑๐,๐๘๙,๐๐๐	๑๐,๐๘๙,๐๐๐	๑๐,๐๘๙,๐๐๐	๑๐,๐๘๙,๐๐๐	ร้อยละ ๘๐ ของ ประชาชนเดินทาง สะดวก	ประชาชน เดินทางสัญจร ด้วยความ สะดวกและ ปลอดภัย	กองช่าง

ก. ยุทธศาสตร์จังหวัดที่ ๓ พัฒนาศักยภาพของจังหวัด ให้เป็นเมืองน่าอาศัย น่าท่องเที่ยว และน่าลงทุน
 ข. ยุทธศาสตร์การพัฒนาขององค์กรปกครองส่วนท้องถิ่นในจังหวัดที่ ๕ พัฒนาโครงสร้างพื้นฐาน

แบบ ผ. ๐๒/

๑. ยุทธศาสตร์พัฒนาโครงสร้างพื้นฐาน

๑.๑ แผนงานอุตสาหกรรมและการโยธา

ที่	โครงการ	วัตถุประสงค์	เป้าหมาย (ผลผลิตของโครงการ)	งบประมาณและที่ผ่านมา					ตัวชี้วัด (KPI)	ผลที่คาดว่าจะได้รับ	หน่วยงาน รับผิดชอบหลัก
				๒๕๖๖ (บาท)	๒๕๖๗ (บาท)	๒๕๖๘ (บาท)	๒๕๖๙ (บาท)	๒๕๗๐ (บาท)			
๑๗	โครงการปรับปรุง/ ซ่อมแซมถนนลาดยางจาก ถนนสาย ๒๑๓ – บ้าน หนองฮีเฒ่า หมู่ที่ ๙	เพื่อให้ประชาชนได้ มี ถนนสำหรับใช้ การ คมนาคมได้ อย่าง สะดวก	ปรับปรุง/ซ่อมแซมเสริมผิว แอสฟัลต์ติกคอนกรีต กว้าง ๖ เมตร ยาว ๑,๐๐๐ เมตร หนา ๕ เซนติเมตร	๓,๓๖๐,๐๐๐	๓,๓๖๐,๐๐๐	๓,๓๖๐,๐๐๐	๓,๓๖๐,๐๐๐	๓,๓๖๐,๐๐๐	ร้อยละ ๘๐ ของ ประชาชนเดินทาง สะดวก	ประชาชน เดินทางสัญจร ด้วยความ สะดวกและ ปลอดภัย	กองช่าง
๑๘	โครงการปรับปรุงผิวทาง แอสฟัลต์คอนกรีต (Asphalt Concrete) ถนนสายบ้านหนองฮีเฒ่า หมู่ที่ ๑,๒,๙	เพื่อให้ประชาชนได้ มี ถนนสำหรับใช้ การ คมนาคมได้ อย่าง สะดวก	ปรับปรุงผิวทางแอสฟัลต์ คอนกรีต กว้าง ๕ เมตร ยาว ๑,๐๐๐ เมตร หนา ๕ เซนติเมตร คิดเป็นพื้นที่ปู ผิวทางแอสฟัลต์คอนกรีต ไม่น้อยกว่า ๕,๐๐๐ ตารางเมตร	๒,๕๐๐,๐๐๐	๒,๕๐๐,๐๐๐	๒,๕๐๐,๐๐๐	๒,๕๐๐,๐๐๐	๒,๕๐๐,๐๐๐	ร้อยละ ๘๐ ของ ประชาชนเดินทาง สะดวก	ประชาชน เดินทางสัญจร ด้วยความ สะดวกและ ปลอดภัย	กองช่าง
รวม	๑๘ โครงการ			๘๐,๒๐๖,๔๐๐	๘๐,๒๐๖,๔๐๐	๘๐,๒๐๖,๔๐๐	๘๐,๒๐๖,๔๐๐	๘๐,๒๐๖,๔๐๐			

บัญชีครุภัณฑ์

แผนพัฒนาท้องถิ่น (พ.ศ.๒๕๖๖ - ๒๕๗๐)

องค์การบริหารส่วนตำบลหนองอิเฒ่า อำเภอยางตลาด จังหวัดกาฬสินธุ์

ที่	แผนงาน	หมวด	ประเภท	เป้าหมาย (ผลผลิตของโครงการ)	งบประมาณและที่ผ่านมา					หน่วยงาน รับผิดชอบ
					๒๕๖๖ (บาท)	๒๕๖๗ (บาท)	๒๕๖๘ (บาท)	๒๕๖๙ (บาท)	๒๕๗๐ (บาท)	
๑	รักษาความสงบ ภายใน	ค่าครุภัณฑ์	ครุภัณฑ์ คอมพิวเตอร์	กล้องโทรทัศน์วงจรปิดชนิด เครือข่าย แบบมุมมองคงที่ สำหรับติดตั้งภายนอก สำนักงาน (จำนวน ๑๕ ตัว ๆ ละ ๕,๗๐๐)	-	๘๕,๕๐๐	-	-	-	สำนักปลัด
๒	รักษาความสงบ ภายใน	ค่าครุภัณฑ์	ครุภัณฑ์ คอมพิวเตอร์	กล้องโทรทัศน์วงจรปิดชนิด เครือข่าย แบบมุมมองคงที่ สำหรับติดตั้งภายใน สำนักงาน (จำนวน ๑๕ ตัว ๆ ละ ๓,๐๐๐)	๔๕,๐๐๐	-	-	-	-	สำนักปลัด

ส่วนที่ ๔

การติดตามและประเมินผล

๔.๑ การติดตามและประเมินผลยุทธศาสตร์

กรอบและแนวทางในการติดตามและประเมินผลสอดคล้องกับระเบียบกระทรวงมหาดไทยว่าด้วยการจัดทำแผนพัฒนาขององค์กรปกครองส่วนท้องถิ่น (ฉบับที่ ๒) พ.ศ. ๒๕๕๙ กำหนดให้ผู้บริหารท้องถิ่นเสนอผลการติดตามและประเมินผลต่อสภาท้องถิ่นและคณะกรรมการพัฒนาท้องถิ่น พร้อมทั้งประกาศผลการติดตามและประเมินผลแผนพัฒนาให้ประชาชนในท้องถิ่นทราบในที่เปิดเผยภายในสิบห้าวันนับแต่วันที่ผู้บริหารท้องถิ่นเสนอผลการติดตามและประเมินผลดังกล่าวและต้องปิดประกาศโดยเปิดเผยไม่น้อยกว่าสามสิบวัน โดยอย่างน้อยปีละสองครั้ง ภายในเดือนเมษายนและภายในเดือนตุลาคมของทุกปี

การติดตามและประเมินผลแผนพัฒนาท้องถิ่นเป็นการติดตามและประเมินผลความสอดคล้องและความสำเร็จของแผนพัฒนาท้องถิ่น และการติดตามและประเมินผลโครงการพัฒนาที่องค์กรปกครองส่วนท้องถิ่นได้ดำเนินการตามแผนดำเนินงานว่าเป็นไปตามเป้าหมายการพัฒนาที่สอดคล้องกับพันธกิจซึ่งสามารถนำไปสู่การบรรลุวิสัยทัศน์ที่องค์กรปกครองส่วนท้องถิ่นกำหนดหรือไม่ และโครงการพัฒนานั้นประสบความสำเร็จตามกรอบการประเมินผลระดับใด

แนวทางการพิจารณาการติดตามและประเมินผลแผนพัฒนาท้องถิ่นตามระเบียบกระทรวงมหาดไทยว่าด้วยการจัดทำแผนพัฒนาขององค์กรปกครองส่วนท้องถิ่น พ.ศ. ๒๕๕๘ (แก้ไขเพิ่มเติม ฉบับที่ ๒ พ.ศ. ๒๕๕๙)

เป็นแบบที่กำหนดให้คณะกรรมการติดตามและประเมินผลแผนพัฒนาท้องถิ่น ดำเนินการให้คะแนนตามเกณฑ์ที่กำหนดไว้ ซึ่งเป็นส่วนหนึ่งของการติดตามและประเมินผลแผนพัฒนา โดยดำเนินการให้แล้วเสร็จภายในหกสิบวัน นับแต่วันที่ประกาศใช้งบประมาณรายจ่าย มีรายละเอียด ดังนี้

๑.๑ แนวทางการพิจารณาการติดตามและประเมินผลยุทธศาสตร์เพื่อความสอดคล้องแผนพัฒนาท้องถิ่น ประกอบด้วย

๑.๑.๑ ข้อมูลสภาพทั่วไปและข้อมูลพื้นฐานขององค์กรปกครองส่วนท้องถิ่น ๒๐ คะแนน

๑.๑.๒ การวิเคราะห์สถานการณ์และศักยภาพ ๑๕ คะแนน

๑.๑.๓ ยุทธศาสตร์ ๖๕ คะแนน ประกอบด้วย

(๑) ยุทธศาสตร์ขององค์กรปกครองส่วนท้องถิ่น ๑๐ คะแนน

(๒) ยุทธศาสตร์ขององค์กรปกครองส่วนท้องถิ่นในเขตจังหวัด ๑๐ คะแนน

(๓) ยุทธศาสตร์จังหวัด ๑๐ คะแนน

(๔) วิสัยทัศน์ ๕ คะแนน

(๕) กลยุทธ์ ๕ คะแนน

(๖) เป้าประสงค์ของแต่ละประเด็นกลยุทธ์ ๕ คะแนน

(๗) จุดยืนทางยุทธศาสตร์ ๕ คะแนน

(๘) แผนงาน ๕ คะแนน

(๙) ความเชื่อมโยงของยุทธศาสตร์ในภาพรวม ๕ คะแนน

(๑๐) ผลผลิต/โครงการ ๕ คะแนน

คะแนนรวม ๑๐๐ คะแนน เกณฑ์ที่ควรได้เพื่อให้เกิดความสอดคล้องและขับเคลื่อนการพัฒนาท้องถิ่นขององค์กรปกครองส่วนท้องถิ่น ไม่ควรน้อยกว่าร้อยละ ๘๐ (๘๐ คะแนน)

๒.๑ แนวทางการพิจารณาการติดตามและประเมินผลโครงการเพื่อความสอดคล้องแผนพัฒนาท้องถิ่น
ประกอบด้วย

๒.๑.๑ การสรุปสถานการณ์การพัฒนา ๑๐ คะแนน

๒.๑.๒ การประเมินผลการนำแผนพัฒนาท้องถิ่นไปปฏิบัติในเชิงปริมาณ ๑๐ คะแนน

๒.๑.๓ การประเมินผลการนำแผนพัฒนาท้องถิ่นไปปฏิบัติในเชิงคุณภาพ ๑๐ คะแนน

๒.๑.๔ ยุทธศาสตร์และแผนงาน ๑๐ คะแนน

๒.๑.๕ โครงการพัฒนา ๖๐ คะแนน ประกอบด้วย

(๑) ความชัดเจนของชื่อโครงการ ๕ คะแนน

(๒) กำหนดวัตถุประสงค์สอดคล้องกับโครงการ ๕ คะแนน

(๓) เป้าหมาย (ผลผลิตของโครงการ) มีความชัดเจนนำไปสู่การตั้งงบประมาณได้ถูกต้อง ๕ คะแนน

(๔) โครงการมีความสอดคล้องกับแผนยุทธศาสตร์ชาติ ๒๐ ปี ๕ คะแนน

(๕) เป้าหมาย (ผลผลิตของโครงการ) มีความสอดคล้องกับแผนพัฒนาเศรษฐกิจและสังคม

แห่งชาติ ฉบับที่ ๑๒ ๕ คะแนน

(๖) โครงการมีความสอดคล้องกับ Thailand ๔.๐ ๕ คะแนน

(๗) โครงการสอดคล้องกับยุทธศาสตร์จังหวัด ๕ คะแนน

(๘) โครงการแก้ไขปัญหาความยากจนหรือการเสริมสร้างให้ประเทศชาติมั่นคง มั่งคั่ง ยั่งยืน

ภายใต้หลักปรัชญา ๕ คะแนน

(๙) งบประมาณ มีความสอดคล้องกับเป้าหมาย (ผลผลิตของโครงการ) ๕ คะแนน

(๑๐) มีการประมาณการราคาถูกต้องตามหลักวิธีการงบประมาณ ๕ คะแนน

(๑๑) มีการกำหนดตัวชี้วัด (KPI) และสอดคล้องกับวัตถุประสงค์และผลที่คาดว่าจะได้รับ ๕ คะแนน

(๑๒) ผลที่คาดว่าจะได้รับ สอดคล้องกับวัตถุประสงค์ ๕ คะแนน

คะแนนรวม ๑๐๐ คะแนน เกณฑ์ที่ควรได้เพื่อให้เกิดความสอดคล้องและขับเคลื่อนการพัฒนาท้องถิ่นของ
องค์กรปกครองส่วนท้องถิ่น ไม่ควรน้อยกว่าร้อยละ ๘๐ (๘๐ คะแนน)

๓.๑ แนวทางการพิจารณาการติดตามและประเมินผลยุทธศาสตร์เพื่อความสอดคล้องแผนพัฒนา
ท้องถิ่นขององค์กรปกครองส่วนท้องถิ่น ประเด็นการพิจารณา

๑. ข้อมูลพื้นฐานขององค์กรปกครองส่วนท้องถิ่น ๒๐ คะแนน

๒. การวิเคราะห์สถานการณ์และศักยภาพ ๑๕ คะแนน

๓. ยุทธศาสตร์ ๖๕ คะแนน ประกอบด้วย

๓.๑ ยุทธศาสตร์ขององค์กรปกครองส่วนท้องถิ่น (๑๐)

๓.๒ ยุทธศาสตร์ขององค์กรปกครองส่วนท้องถิ่นในเขตจังหวัด (๑๐)

๓.๓ ยุทธศาสตร์จังหวัด (๑๐)

๓.๔ วิสัยทัศน์ (๕)

๓.๕ กลยุทธ์ (๕)

๓.๖ เป้าประสงค์ของแต่ละประเด็นกลยุทธ์ (๕)

๓.๗ จุดยืนทางยุทธศาสตร์ (๕)

๓.๘ แผนงาน (๕)

๓.๙ ความเชื่อมโยงของยุทธศาสตร์ในภาพรวม (๕)

๓.๑๐ ผลผลิต/โครงการ (๕)

รวมคะแนน ๑๐๐

๔.๒ การติดตามและประเมินผลโครงการ

การประเมินผลโครงการ จำเป็นต้องมีเกณฑ์และตัวชี้วัดเพื่อเป็นเครื่องมือกำหนดกรอบทิศทางในการวิเคราะห์และประเมินผลโครงการ ประกอบด้วยเกณฑ์ที่สำคัญ ๘ เกณฑ์ ด้วยกันคือ

๑. เกณฑ์ความก้าวหน้า (Progress)

เป็นการพิจารณาเปรียบเทียบผลของการดำเนินกิจกรรมกับเป้าหมายที่กำหนดตามแผน การประเมินความก้าวหน้ามุ่งที่จะตอบคำถามว่า การดำเนินกิจกรรมตามโครงการสอดคล้องกับวัตถุประสงค์ที่กำหนดหรือไม่ เป็นไปตามกรอบเวลาหรือไม่และประสบกับปัญหาอุปสรรคอะไรบ้าง ประกอบด้วยตัวชี้วัด ๔ ประการ คือ

๑) ผลผลิตเทียบกับเป้าหมายรวมในช่วงเวลา เป็นการดูสัดส่วนของผลผลิต (Outputs) ของโครงการว่าบรรลุเป้าหมายมากน้อยเพียงใด อาทิ ความยาวของถนนที่สร้างได้ จำนวนแหล่งน้ำขนาดเล็กเพื่อการเกษตร สัดส่วนปริมาณงานการก่อสร้าง เทียบกับเป้าหมายรวมในช่วงเวลาที่กำหนด

๒) จำนวนกิจกรรมแล้วเสร็จ เนื่องจากโครงการประกอบด้วยชุดกิจกรรมต่าง ๆ มากมาย จึงจำเป็นต้องมีตัวชี้วัดความก้าวหน้า โดยพิจารณาจำนวนกิจกรรมและประเภทของกิจกรรมที่ได้ดำเนินการไปแล้ว ทั้งกิจกรรมหลัก กิจกรรมพื้นฐาน กิจกรรมรอง และกิจกรรมเสริม ในช่วงระยะเวลาอาจเป็นสัปดาห์ เดือน ไตรมาส หรือระยะของโครงการ (Phase)

๓) ทรัพยากรที่ใช้ไปในช่วงเวลา เป็นตัวชี้วัดความก้าวหน้าของการใช้ทรัพยากรในโครงการ ซึ่งครอบคลุมด้านงบประมาณโครงการ ได้แก่ งบประมาณที่ใช้ไป งบประมาณที่อยู่ระหว่างผูกพัน เงินงวดและแผนการใช้จ่ายงบประมาณโครงการ และอัตราการใช้บุคลากรสัมพันธ์กับเวลา ในรูปของ คน - วัน (Man - day) หรือ คน - เดือน (Man - month)

๔) ระยะเวลาที่ใช้ไป เป็นตัวชี้วัดความก้าวหน้าเพื่อดูว่า ได้ใช้เวลาไปเท่าใดแล้วและเหลือระยะเวลาอีกเท่าใดจึงจะครบกำหนดแล้วเสร็จ โดยจะสามารถใช้เป็นเกณฑ์ประเมินและควบคุมกิจกรรมให้บรรลุตามเป้าหมายด้านเวลา และเพื่อทราบถึงระยะเวลาที่ต้องใช้จริงเพื่อให้บรรลุเป้าหมายรวม

๒. เกณฑ์ประสิทธิภาพ (Efficiency)

การประเมินประสิทธิภาพเป็นการเปรียบเทียบผลลัพธ์ที่ได้ กับทรัพยากรที่ใช้ไปในการดำเนินงาน ทรัพยากรที่ใช้นอกจากงบประมาณแล้ว ยังหมายรวมถึงทรัพยากรมนุษย์ ทรัพยากรทางการจัดการและเวลาที่ใช้ไปในการดำเนินงาน ประกอบด้วยตัวชี้วัด ๔ ประการ คือ

๑) สัดส่วนผลผลิตต่อค่าใช้จ่าย เป็นตัวชี้วัดประสิทธิภาพการใช้ทรัพยากรทางการเงินของโครงการ เพื่อให้ได้ผลผลิตที่เหมาะสมและคุ้มค่ากับการลงทุน ซึ่งจะช่วยให้เกิดการใช้จ่ายเป็นไปอย่างมีประสิทธิภาพ สมประโยชน์ ลดค่าใช้จ่ายและประหยัดต้นทุนการผลิต

๒) ผลผลิตต่อกำลังคน เป็นตัวชี้วัดประสิทธิภาพการผลิตต่อบุคลากรหรือเจ้าหน้าที่โครงการ ซึ่งนอกจากจะเป็นตัวชี้ถึงประสิทธิภาพการดำเนินงานแล้ว ยังแสดงถึงสมรรถนะและศักยภาพของทรัพยากรบุคคลในการดำเนินโครงการ และจะเป็นแนวทางในการปรับขนาดกำลังคนที่เหมาะสมในการดำเนินกิจกรรม และการเพิ่มขีดความสามารถของบุคลากรในระยะยาวอีกด้วย

๓) ผลผลิตต่อหน่วยเวลา เป็นตัวชี้วัดประสิทธิภาพการผลิตในช่วงเวลา อาทิ จำนวนครัวเรือนที่ได้รับการอบรมอาชีพเสริมนอกภาคเกษตรต่อเดือน จำนวนนักเรียนที่เข้าเรียนต่อตามโครงการขยายโอกาสทางการศึกษาในแต่ละปี จำนวนผู้ประกอบการรายย่อยที่ได้รับการส่งเสริมการลงทุนในแต่ละช่วงไตรมาส

๔) การประหยัดทรัพยากรการจัดการ เป็นตัวชี้วัดความสามารถของโครงการในการประหยัดทรัพยากรทางการบริหารจัดการ อาทิ การปรับลดค่าใช้จ่ายที่ไม่จำเป็นในการดำเนินโครงการ การตัดทอนขั้นตอนการปฏิบัติซึ่งส่งผลต่อการลดค่าใช้จ่ายของโครงการ การประหยัดค่าพลังงานและค่าสาธารณูปการ คิดเป็นร้อยละของค่าใช้จ่ายรวม

๓. เกณฑ์ประสิทธิผล (Effectiveness)

การประเมินประสิทธิผล เป็นเกณฑ์พิจารณาระดับการบรรลุวัตถุประสงค์เฉพาะด้าน โดยดูจากผลลัพธ์จากการดำเนินงาน ตลอดจนการเปลี่ยนแปลงของประชากรกลุ่มเป้าหมายตามโครงการประกอบด้วยตัวชี้วัด ๔ ประการ คือ

๑) *ระดับการบรรลุเป้าหมาย* เป็นตัวชี้วัดว่าโครงการบรรลุเป้าหมายด้านใดบ้างและการบรรลุเป้าหมายส่งผลต่อประชากรเป้าหมายอย่างไร โดยสามารถวัดการเปลี่ยนแปลงในเชิงปริมาณและคุณภาพของประชากรเป้าหมาย อาทิ การบรรลุเป้าหมายด้านเศรษฐกิจ สังคม

๒) *ระดับการมีส่วนร่วม* เป็นตัวชี้วัดความสำเร็จโดยให้ความสำคัญกับมิติการมีส่วนร่วม โดยสามารถอธิบายความสัมพันธ์เชิงเหตุผลได้ว่าการมีส่วนร่วมของประชาชนส่งผลต่อระดับความสำเร็จมากน้อยเพียงไร และโครงการจะปรับปรุง/ซ่อมแซมส่งเสริมการมีส่วนร่วมได้อย่างไร ระดับการมีส่วนร่วมสามารถสำเร็จมากน้อยเพียงไร และโครงการจะปรับปรุง/ซ่อมแซมส่งเสริมการมีส่วนร่วมได้อย่างไร ระดับการมีส่วนร่วมสามารถวัดจาก จำนวนประชากร ความถี่ ระดับและกิจกรรม ซึ่งครอบคลุมการร่วมตัดสินใจ วางแผนและติดตามผล

๓) *ระดับความพึงพอใจ* เป็นเกณฑ์วัดระดับการยอมรับ โดยอาจพิจารณาจากสัดส่วนของประชากรเป้าหมายที่พึงพอใจกับบริการของรัฐ สัดส่วนของครัวเรือนที่พอใจการปฏิบัติหน้าที่ของเจ้าหน้าที่โครงการ ระดับความพึงพอใจในมาตรการตามโครงการ

๔) *ความเสี่ยงของโครงการ* เป็นตัวชี้วัดประสิทธิผลเพื่อดูว่าโครงการมีความเสี่ยงในการบรรลุเป้าหมายด้านใดด้านหนึ่งหรือเป้าหมายรวมของโครงการหรือไม่ ซึ่งค่าความเสี่ยงจะประเมินจากการเปลี่ยนแปลงสถานะแวดล้อมของโครงการ ทั้งในด้านเศรษฐกิจ สังคม การเมืองและสิ่งแวดล้อมทั้งระยะสั้นและระยะยาว

๔. เกณฑ์ผลกระทบ (Impacts)

เป็นการพิจารณาผลกระทบโดยรวมต่อประชากรกลุ่มเป้าหมาย ชุมชน สังคมและหน่วยงานในภาพรวม เป็นผลกระทบระยะยาว ผลกระทบอาจมีทั้งที่มุ่งหวัง (Intended impacts) และผลกระทบที่ไม่ได้มุ่งหวัง (Unintended impacts) ซึ่งอาจเป็นผลด้านบวกหรือด้านลบก็ได้ ประกอบด้วยตัวชี้วัด ๓ ประการ คือ

๑) *คุณภาพชีวิต* เป็นตัวชี้วัดผลกระทบต่อการพัฒนาหรือยกระดับคุณภาพชีวิตของประชากรกลุ่มเป้าหมาย อาทิ รายได้ ความเป็นอยู่ โอกาสทางการศึกษา การมีงานทำ สุขอนามัยสภาพแวดล้อมของครัวเรือน ชุมชน โดยสามารถวัดจากสัดส่วนครัวเรือนหรือประชากรที่ได้รับบริการจากโครงการพัฒนาที่ส่งผลกระทบต่อคุณภาพชีวิตที่ดี หรือมาตรฐานการดำรงชีพ

๒) *ทัศนคติและความเข้าใจ* เป็นตัวชี้วัดผลกระทบโดยมุ่งเรื่องทัศนคติและความเข้าใจของประชากรกลุ่มเป้าหมายที่มีต่อโครงการ โดยสามารถวัดระดับ (Scale) ทั้งเชิงบวกและลบต่อตัวโครงการเอง โดยเฉพาะวัตถุประสงค์และมาตรการ นโยบาย ผลประโยชน์ของโครงการ ความพึงพอใจในการรับบริการและทัศนคติต่อผู้บริหารและเจ้าหน้าที่โครงการ

๓) *การเปลี่ยนแปลงพฤติกรรม* เป็นตัวชี้วัดผลกระทบโดยให้ความสำคัญเรื่องการเปลี่ยนแปลงพฤติกรรมของกลุ่มเป้าหมาย โดยเปรียบเทียบระยะก่อนและหลังมีโครงการ อาทิ สัดส่วนของครัวเรือนที่ยอมรับเทคโนโลยีการผลิตที่รักษาสิ่งแวดล้อม จำนวนเกษตรกรที่ทำการเกษตรแบบธรรมชาติมากขึ้น

๕. เกณฑ์ความสอดคล้อง (Relevance)

เกณฑ์การประเมินความสอดคล้องมุ่งพิจารณาว่าวัตถุประสงค์ของโครงการสอดคล้องกับความต้องการหรือสามารถแก้ไขปัญหาตามที่กำหนดไว้แต่ต้นหรือไม่ ซึ่งจำเป็นต้องมีการประเมินความต้องการที่แท้จริง ตลอดจนจะต้องตอบคำถามด้วยว่า แนวทางและกลยุทธ์ที่ใช้ในการดำเนินงานสอดคล้องกับการแก้ไขปัญหาที่เป็นจริงได้หรือไม่ ประกอบด้วยตัวชี้วัดสำคัญ ๓ ประการ คือ

๑) *ประเด็นปัญหาหลัก* ซึ่งพิจารณาจากจำนวนเรื่องหรือประเด็นปัญหาและอุปสรรคที่เกิดขึ้น ทั้งที่ได้รับการแก้ไขแล้วและที่ยังไม่สามารถแก้ไข รวมถึงการจัดลำดับความสำคัญของปัญหาตามความเร่งด่วน ตามความรุนแรงของปัญหา

๒) *มาตรการหรือกลยุทธ์ในการแก้ไขปัญหา* เป็นตัวชี้วัดความสอดคล้องกับการแก้ไขปัญหา ซึ่งเป็นมาตรการทั้งระยะสั้นและระยะยาว โดยสามารถดูได้จากมาตรการที่ผู้บริหารโครงการนำมาใช้ตลอดช่วงระยะเวลาของการดำเนินโครงการ และความสอดคล้องกับปัญหาหลัก

๓) *ความต้องการหรือข้อเรียกร้องของประชากรกลุ่มเป้าหมาย* เป็นตัวชี้วัดถึงความต้องการของผู้รับบริการในการแก้ไขปัญหาที่ประสบอยู่ อาทิ คำร้องเรียน ข้อร้องทุกข์ ให้แก้ไขปัญหาเพื่อสนองตอบประชากรกลุ่มเป้าหมายตามโครงการที่ไม่ได้รับผลประโยชน์จากการดำเนินโครงการ หรือได้รับความเสียหายจากการดำเนินโครงการซึ่งจะเป็นตัวชี้วัดความสอดคล้องในการดำเนินโครงการและสนองตอบต่อความต้องการของประชากรเป้าหมาย

๖. เกณฑ์ความยั่งยืน (Sustainability)

เป็นเกณฑ์การพิจารณาที่สืบเนื่องจากความสอดคล้อง โดยพิจารณาระดับความต่อเนื่องของกิจกรรมว่าจะสามารถดำเนินต่อไปได้โดยไม่มีการใช้งบประมาณจากภายนอกโครงการ ความสามารถในการเลี้ยงตัวเองได้นอกจากนี้ยังหมายถึงความสามารถในการขยายกิจกรรมไปยังพื้นที่แห่งใหม่ประกอบด้วยตัวชี้วัดที่สำคัญ

๓ ประการ คือ

๑) *ความอยู่รอดด้านเศรษฐกิจ (Economic viability)* เกี่ยวข้องกับการจัดการทรัพยากรทางการเงินของโครงการ อาทิ จำนวนงบประมาณของโครงการ แผนการใช้จ่ายงบประมาณ ภาระผูกพัน สัดส่วนค่าใช้จ่ายเทียบกับผลผลิตที่ได้ แหล่งสนับสนุนงบประมาณ ปริมาณงบประมาณ หรือเงินทุนหมุนเวียน จำนวน และขนาดกองทุนดำเนินโครงการ ซึ่งเป็นตัวบ่งชี้ถึงความอยู่รอดทางเศรษฐกิจของโครงการ

๒) *สมรรถนะด้านสถาบัน (Institutional capacity)* เป็นตัวชี้วัดความสามารถของหน่วยงานในการบริหารโครงการ การพัฒนาองค์กรประชาชน การมีส่วนร่วมของหน่วยงานที่เกี่ยวข้อง ระดับการมีส่วนร่วมของประชากรกลุ่มเป้าหมายในกระบวนการตัดสินใจ การวางแผนงานและบริหารโครงการ และการปรับปรุง/ซ่อมแซมระเบียบวิธีการปฏิบัติที่เอื้อต่อการดำเนินโครงการ

๓) *ความเป็นไปได้ในการขยายผล* เป็นตัวชี้วัดความยั่งยืนโดยพิจารณาความสามารถในการพึ่งตัวเองโอกาสและช่องทางในการขยายผลการดำเนินโครงการกรณีโครงการประสบผลสำเร็จด้วยดี ทั้งการขยายผลตามแนวราบ กล่าวคือ การเพิ่มกิจกรรมโครงการ การเพิ่มจำนวนประชากรเป้าหมาย การขยายกำลังผลิตของโครงการเดิมและการขยายผลในแนวดิ่ง ได้แก่ การขยายพื้นที่โครงการ การขยายเครือข่ายโครงการและการยกระดับโครงการเป็นระดับชาติ

๗. เกณฑ์ความเป็นธรรม (Equity)

เป็นเกณฑ์ที่มุ่งให้เกิดความเป็นธรรมในสังคม (Social equity) โดยพิจารณาถึงผลลัพธ์และผลกระทบจากการดำเนินโครงการ โดยยึดหลักการว่าประชากรกลุ่มเป้าหมายจะได้รับหลักประกันเรื่องความเป็นธรรม ความเสมอภาค ความทั่วถึง ในการรับบริการ การจัดสรรคุณค่า (values) และการกระจายผลตอบแทนที่เสมอภาคเท่าเทียมกัน ประกอบด้วยตัวชี้วัด ๓ ประการ คือ

๑) *ความเป็นธรรมระหว่างกลุ่มอาชีพ* เป็นตัวชี้วัดที่ให้ความสำคัญทุกกลุ่มย่อยในสังคม อาทิ ความเป็นธรรมในการจัดสรรทรัพยากรแหล่งน้ำแก่กลุ่มเกษตรกรและกลุ่มอาชีพอื่น การจัดหาตำแหน่งให้กับผู้ว่างงานและผู้ถูกเลิกจ้าง มาตรการลดผลกระทบทางสังคม ปัญหาวิกฤตเศรษฐกิจที่จัดให้แก่ประชากรทุกสาขาอาชีพ

๒) *ความเป็นธรรมระหว่างเพศ* เป็นตัวชี้วัดที่ให้ความสำคัญเรื่องความเป็นธรรมระหว่างเพศ ซึ่งเป็นตัวชี้วัดความสำคัญมากขึ้นในการประเมินโครงการพัฒนา โดยดูว่าการดำเนินโครงการให้ความเสมอภาคระหว่างเพศ หรือมีการเลือกปฏิบัติระหว่างเพศ (Gender discrimination) หรือไม่ โดยสามารถพิจารณาเรื่องความเท่าเทียมในโอกาส บทบาทระหว่างหญิง/ชาย การปฏิบัติที่เคารพสิทธิของสตรี

๘. เกณฑ์ความเสียหายของโครงการ (Externalities)

เป็นเกณฑ์ที่สำคัญในการประเมินโครงการเพื่อเป็นหลักประกันว่า การดำเนินโครงการจะไม่ก่อให้เกิดความเสียหายหรือผลกระทบด้านลบต่อสังคม หรือชุมชน ประกอบด้วยตัวชี้วัดที่สำคัญ ๓ ประการ คือ

๑) *ผลกระทบด้านสิ่งแวดล้อม* เป็นตัวชี้วัดความเสียหายด้านสิ่งแวดล้อม ซึ่งเป็นผลจากการดำเนินโครงการ โดยเป็นการวัดและประเมินเปรียบเทียบผลที่เกิดขึ้นจริงกับการศึกษาผลกระทบด้านสิ่งแวดล้อม (Environmental Impact Assessment - EIA) ในช่วงก่อนทำโครงการ เพื่อให้ผู้ที่เกี่ยวข้องทุกฝ่ายรับผิดชอบและมีการชดเชยความเสียหายจากผลกระทบในลักษณะที่เหมาะสมและเป็นธรรมแก่ผู้เสียหาย เพื่อเป็นหลักประกันความเสี่ยงให้กับสังคม และเป็นมาตรฐานทางจริยธรรมของผู้อนุมัติและผู้ดำเนินโครงการ

๒) *ผลกระทบด้านเศรษฐกิจ* เป็นตัวชี้วัดผลกระทบหรือความเสียหายทางด้านเศรษฐกิจที่เกิดจากโครงการพัฒนาของรัฐ ในลักษณะของผลกระทบภายนอก (Externalities) ซึ่งสร้างภาระให้กับประชาชนและชุมชนโดยรอบ ที่ต้องแบกรับค่าใช้จ่ายเป็นต้นทุนทางสังคม (Social costs) ที่ต้องเสียไป อาทิ พื้นที่การเกษตรที่ถูกน้ำท่วมเสียหายจากโครงการคลองชลประทาน

๓) *ผลกระทบด้านสังคมและวัฒนธรรม* เป็นตัวชี้วัดความเสียหายที่เกิดจากการดำเนินโครงการและส่งผลกระทบต่อสังคมและวัฒนธรรมของชุมชน อาทิ การดำเนินงานที่ก่อให้เกิดการเปลี่ยนแปลง การสูญเสียโครงสร้าง แบบแผนและวิถีการดำเนินชีวิตที่ดี ความเสื่อมถอยของขนบธรรมเนียม วัฒนธรรม ความเชื่อ ความเอื้ออาทร ความร่วมมือและความช่วยเหลือเกื้อกูลของชุมชนดั้งเดิม

เกณฑ์และตัวชี้วัดดังกล่าวข้างต้นสามารถใช้เป็นเครื่องมือในการประเมินผลโครงการ ซึ่งครอบคลุมมิติ ด้านเศรษฐกิจ สังคม มิติด้านการบริหารจัดการ มิติด้านทรัพยากร และมิติด้านสิ่งแวดล้อม เกณฑ์และตัวชี้วัด จะเป็นประโยชน์ในการติดตามและประเมินผลโครงการ ในลักษณะที่เป็นพลวัตร ในทุกขั้นตอนของกระบวนการโครงการ เพื่อวัดถึงความสำเร็จและความล้มเหลวของโครงการพัฒนาต่าง ๆ ซึ่งในทางปฏิบัติ จำเป็นต้องนำมาปรับใช้ให้เหมาะสมกับลักษณะโครงการ โดยกำหนดและวัดตัวแปรเฉพาะเพื่อประมวลเป็นตัวชี้วัดรวม (Composit indicators) ของแต่ละโครงการต่อไป

๔.๓ สรุปผลการพัฒนาท้องถิ่น

๓.๑ การวัดผลในเชิงปริมาณและเชิงคุณภาพ

องค์การบริหารส่วนตำบลหนองอีเฒ่า ได้ดำเนินการพัฒนาท้องถิ่นและแก้ไขปัญหาความเดือดร้อนต่าง ๆ เพื่อตอบสนองความต้องการของประชาชน ทั้งที่เป็นภารกิจตามหน้าที่ซึ่งกฎหมายกำหนดและภารกิจที่ได้รับ การถ่ายโอน ได้ดังนี้

๑. ด้านโครงสร้างพื้นฐานและสาธารณูปโภคและสาธารณูปโภค องค์การบริหารส่วนตำบลหนองอีเฒ่า ได้ดำเนินโครงการก่อสร้าง ถนนคอนกรีตเสริมเหล็ก ถนนลาดยาง ถนนลูกรัง ขยายเขตไฟฟ้าสาธารณะ ขยายเขตไฟฟ้าในครัวเรือน ก่อสร้างขยายเขตระบบประปาหมู่บ้าน

๒. ด้านเศรษฐกิจและพัฒนาผลผลิตทางส่งเสริมการจัดตั้งกลุ่มอาชีพ กลุ่มสตรี กลุ่มเยาวชน และกลุ่มผู้สนใจ รวมทั้งสนับสนุนการฝึกอบรมกลุ่มให้มีอาชีพ สร้างรายได้ให้กับกลุ่ม เพื่อให้กลุ่มมีความเข้มแข็งและมีรายได้เพิ่มมากขึ้น สนับสนุนวัสดุอุปกรณ์ในการประกอบอาชีพ สนับสนุนเงินทุนดำเนินการให้กับกลุ่มต่าง ๆ

๓. ด้านพัฒนาทรัพยากรมนุษย์และสังคม องค์การบริหารส่วนตำบลหนองฮีเฒ่า สนับสนุนงบประมาณในการสงเคราะห์เบี้ยยังชีพผู้สูงอายุ ผู้พิการ ผู้ป่วยเอดส์ ให้สามารถดำรงชีวิตที่ดีตามสมควรแก่ฐานะ ตลอดจนส่งเสริมสนับสนุนการดำเนินงานด้านสาธารณสุข เพื่อให้ประชาชนสามารถรับบริการได้อย่างมีประสิทธิภาพ

๔. ด้านส่งเสริมความปลอดภัยในชีวิตและทรัพย์สินของประชาชนและการป้องกันแก้ไขปัญหาอาชญากรรม องค์การบริหารส่วนตำบลหนองฮีเฒ่าได้มีบริการการแพทย์ฉุกเฉินไว้ให้บริการประชาชน การเฝ้าระวังยาเสพติด การก่ออาชญากรรม และการอยู่เวรยามในช่วงเทศกาลสำคัญเพื่อป้องกันการเกิดอุบัติเหตุตามท้องถนน

๕. ด้านการศึกษา ศาสนา วัฒนธรรมประเพณี องค์การบริหารส่วนตำบลหนองฮีเฒ่าได้ให้ความสำคัญต่อการศึกษาแก่เด็กโดยการสนับสนุนงบประมาณการจัดหาวัสดุอุปกรณ์การเรียนการสอนและโครงการอาหารกลางวันแก่เด็กอนุบาลและเด็กนักเรียน นอกจากนี้ทางองค์การบริหารส่วนตำบลหนองฮีเฒ่ายังส่งเสริมและสนับสนุนกิจกรรมเกี่ยวกับการจัดงานประเพณีต่างๆ ในท้องถิ่น เช่น กิจกรรมวันผู้สูงอายุ งานวันเข้าพรรษา งานส่งเสริมประเพณีเทศน์มหาชาติ งานประเพณีลอยกระทง งานประเพณีบุญบั้งไฟ ประเพณีตลอดจนกิจกรรมอื่น ๆ ที่สืบทอดกันมาแต่โบราณ

๖. ด้านทรัพยากรธรรมชาติสิ่งแวดล้อมและส่งเสริมการท่องเที่ยว องค์การบริหารส่วนตำบลหนองฮีเฒ่าได้สนับสนุนและส่งเสริมให้มีการปลูกต้นไม้บริเวณสองข้างทางบริเวณทางเข้าหมู่บ้าน/ชุมชนตำบลหนองฮีเฒ่าสถานที่ราชการในท้องถิ่นและบริเวณบ้านเรือนของประชาชน ตลอดจนทำการปลูกจิตสำนึกให้ประชาชนร่วมกันกำจัดขยะมูลฝอย เพื่อความสะอาดของตำบล รวมทั้งการก่อสร้างรางระบายน้ำก็ได้ดำเนินการในจุดที่มีน้ำท่วมขังแล้วบางส่วน

๗. ด้านการเมือง การบริหารและการบริการเพื่อประโยชน์ของประชาชน ส่งเสริมและพัฒนาบุคลากรให้มีความรู้ พัฒนาขีดความสามารถด้านการปฏิบัติงาน จัดหาอุปกรณ์เครื่องมือใช้ในการให้บริการประชาชนอย่างเพียงพอและมีประสิทธิภาพ ให้บริการจัดเก็บภาษีนอกสถานที่ ประชาสัมพันธ์ข้อมูลข่าวสารของหน่วยงานต่างๆ และของ อบต. จัดทำข้อมูลพื้นฐานของตำบลเพื่อใช้เป็นแนวทางการกำหนดทิศทางการพัฒนาตำบล

๔.๔ ข้อเสนอแนะในการจัดทำแผนพัฒนาท้องถิ่นในอนาคต

๔.๑ ผลกระทบนำไปสู่ออนาคต

องค์กรปกครองส่วนท้องถิ่นจะต้องวางแผนและเตรียมความพร้อมในการรองรับผลกระทบของการเข้าสู่ประชาคมอาเซียนที่มีต่อองค์กรปกครองส่วนท้องถิ่น และประชาชนในท้องถิ่น ๗ ด้าน ดังนี้

๑. การพัฒนาโครงสร้างพื้นฐานและการสร้างเครือข่ายคมนาคม ประชาคมเศรษฐกิจอาเซียน ทำให้เกิดการรวมตัวของเศรษฐกิจที่มีมูลค่า และช่องทางการกระจายสินค้าเพิ่มมากขึ้น นอกจากนั้นจะเกิดการเรียกร้องจากกลุ่มนักลงทุนที่เข้ามาลงทุนในประเทศไทยให้มีการพัฒนาเครือข่ายการคมนาคม เพื่อให้การเคลื่อนย้ายสินค้าและแรงงานมีความสะดวกรวดเร็วและมีประสิทธิภาพ ดังนั้น องค์กรปกครองส่วนท้องถิ่น

จะต้องมุ่งเน้นการพัฒนาโครงสร้างพื้นฐานที่จำเป็นต่อการขยายการผลิต ไฟฟ้าและประปา ซึ่งองค์กรปกครองส่วนท้องถิ่นอาจไม่สามารถดำเนินการได้โดนลำพัง จำเป็นต้องประสานความร่วมมือกับหน่วยงานที่เกี่ยวข้อง

๒. การพัฒนาและส่งเสริมเศรษฐกิจในระดับชุมชน การหลั่งไหลเข้ามาของทุนต่างชาติที่จะเพิ่มมากขึ้น ส่งผลให้องค์กรปกครองส่วนท้องถิ่นต้องทบทวนบทบาทในการดูแลและช่วยเหลือกลุ่มผู้ผลิตในพื้นที่โดยอาจจะต้องมึนโยบายในการส่งเสริมอาชีพ ทั้งอาชีพหลักและอาชีพเสริมเปิดรับวิสัยทัศน์ในกระบวนการผลิตแบบใหม่ เพื่อยกระดับกระบวนการผลิตให้เป็นมาตรฐานเท่าเทียมกับระดับสากล

๓. การจัดการทรัพยากรธรรมชาติและสิ่งแวดล้อม เป้าหมายเรื่องการสร้างความยั่งยืนด้านสิ่งแวดล้อมของประชาคมอาเซียน ทำให้องค์กรปกครองส่วนท้องถิ่นต้องเร่งปรับระบบการบริหารจัดการด้านสิ่งแวดล้อม ซึ่งจะต้องดูแลทรัพยากรธรรมชาติและจัดการอย่างเป็นระบบ โดยเน้นการบริหารจัดการทรัพยากรธรรมชาติ โดยการมีส่วนร่วมของประชาชน เน้นการจัดการบนพื้นฐานของความเป็นเจ้าของร่วมกัน เพื่อสร้างความรัก ความหวงแหนในทรัพยากร และก่อให้เกิดมีส่วนร่วมในการบริหารจัดการสิ่งแวดล้อม อย่างไรก็ตาม

ต้องไม่ลืมเรื่องของการควบคุมมาตรฐานของการดูแลรักษาฟื้นฟูทรัพยากรธรรมชาติและสิ่งแวดล้อม เพื่อให้เกิดการจัดการที่ดีประสิทธิภาพ ตลอดจนอาจต้องทบทวนของเขตอำนาจหน้าที่ระหว่างองค์กรปกครอง ส่วนท้องถิ่นและภาคส่วนที่เกี่ยวข้องเพื่อให้มีการบูรณาการการทำงานร่วมกันในเรื่องการจัดการทรัพยากรธรรมชาติและสิ่งแวดล้อม

๔. การพัฒนาคุณภาพชีวิต องค์กรปกครองส่วนท้องถิ่นต้องเตรียมรับผลกระทบจากปัญหาสังคมและสาธารณสุขที่อาจเกิดจากการเคลื่อนย้ายแรงงานและนักท่องเที่ยวโดยเสรี อาทิ โรคระบาด ความขัดแย้ง ทางสังคม และเชื้อชาติ และอาชญากรรมข้ามชาติ อาทิ ยาเสพติด การค้ามนุษย์ องค์กรปกครองส่วนท้องถิ่น ต้องเน้นการจัดบริการสาธารณะให้ได้มาตรฐานที่กำหนดในแต่ละงานหรือกิจกรรมอย่างเคร่งครัด รวมทั้งจะต้องจัดสวัสดิการสังคมสำหรับเด็ก กลุ่มเสี่ยง และกลุ่มด้อยโอกาสอย่างมีคุณภาพและทั่วถึง นอกจากนี้องค์กรปกครองส่วนท้องถิ่นต้องให้ความสำคัญกับการเข้าถึงการดูแลสุขภาพของคนในชุมชน ซึ่งจะทำให้ชุมชน มีการดำรงชีวิตที่ปลอดภัยและมีคุณภาพชีวิตที่ดี

๕. การรักษาความสงบเรียบร้อย องค์กรปกครองส่วนท้องถิ่นต้องมีบทบาทในการเฝ้าระวังปัญหาอาชญากรรมเพิ่มมากขึ้นรวมทั้งอาจต้องพัฒนาระบบและจัดทำฐานข้อมูลเกี่ยวกับแรงงานอพยพร่วมกับหน่วยงานที่เกี่ยวข้อง ตลอดจนร่วมกับชุมชนในการกำหนดกติกาและหลักเกณฑ์ของชุมชนให้ทุกคนอยู่ร่วมกันได้ภายใต้แนวคิดสังคมที่เอื้ออาทรและมีความมั่นคง

๖. การจัดการด้านการศึกษา ภาษา วัฒนธรรม จารีตประเพณี การศึกษาเป็นจุดเริ่มต้นของการพัฒนาด้านต่างๆเสมือนประตูเชื่อมกับโลกภายนอก องค์กรปกครองส่วนท้องถิ่นซึ่งมีหน้าที่ในการจัดและส่งเสริมการศึกษาให้แก่ประชาชนและชุมชนต้องพัฒนาประชาชนและชุมชนให้สามารถก้าวเข้าสู่ประชาคมอาเซียนได้โดยต้องเน้น การพัฒนามาตรฐานด้านการศึกษา ไม่ว่าจะเป็นการพัฒนาคุณภาพในการจัดการศึกษา โดยปรับหลักสูตรการเรียนการสอน ส่งเสริมการเรียนรู้ภาษาอังกฤษและภาษาเพื่อนบ้านในภูมิภาคอาเซียนเพื่อการ สื่อสารที่ดี การพัฒนาและสนับสนุนครูผู้สอนให้มีการแลกเปลี่ยนทางวัฒนธรรมระหว่างประเทศสมาชิกและนำเทคโนโลยีมาใช้ประกอบการเรียนการสอน ทำให้ประชาชนเกิดการเรียนรู้ที่ทันสมัย ความเป็นสากลและมีคุณภาพ นอกจากนี้องค์กรปกครองส่วนท้องถิ่นจะต้องจัดทำข้อมูลที่เป็นต่อแรงงานต่างชาติ เป็นภาษาอังกฤษหรือภาษาของประเทศสมาชิกอาเซียนอื่นๆ สำหรับเรื่องวัฒนธรรมและจารีตประเพณีนั้น นอกจากองค์กรปกครองส่วนท้องถิ่นจะต้องส่งเสริมให้เกิดการเรียนรู้และเข้าใจวัฒนธรรมของประเทศเพื่อนบ้านในอาเซียนแล้ว ยังต้องเป็นสื่อกลางในการจัดกิจกรรมแลกเปลี่ยนเชิงวัฒนธรรมระหว่างประชาชนในเขตพื้นที่องค์กรปกครองส่วนท้องถิ่นและประชาชนในประเทศอาเซียนอื่นที่มีพรมแดนติดต่อกัน ซึ่งมักจะมิวัฒนธรรมที่คล้ายคลึงกัน การจัดกิจกรรมเช่นนี้จะช่วยให้ประชาชนมีความรู้สึกเป็นอันหนึ่งอันเดียวกันมากขึ้น

๗. การปรับปรุง/ซ่อมแซมโครงสร้างขององค์กรปกครองส่วนท้องถิ่น อาจต้องมีการจัดตั้งหน่วยงานด้านวิเทศสัมพันธ์ โดยเฉพาะในพื้นที่จังหวัดชายแดนเพื่อรับรองเนื้องานด้านการต่างประเทศและความร่วมมือกับประเทศเพื่อนบ้าน และเพื่อให้สามารถสื่อสารทำความเข้าใจกับประชาชนจากประเทศอื่นที่มาติดต่อราชการได้

๔.๒ ข้อสังเกต ข้อเสนอแนะ ผลจากการพัฒนา

การเข้าสู่ประชาคมอาเซียนนับเป็นโอกาสขององค์กรปกครองส่วนท้องถิ่นที่จะของบประมาณเพิ่มเติมเพื่อพัฒนาการจัดบริการสาธารณะและโครงสร้างพื้นฐานเป็นพื้นฐานของการเพิ่มขีดความสามารถในการแข่งขันทางเศรษฐกิจ อย่างไรก็ตามในภาพรวมองค์กรปกครองส่วนท้องถิ่นมีความจำเป็นจะต้องปรับตัว ในด้านต่างๆ ต่อไปนี้

๑) การพัฒนาโครงสร้างพื้นฐาน

- จำเป็นต้องพัฒนาโครงสร้างพื้นฐานเพื่อรองรับการขยายตัวของการลงทุนภายในท้องถิ่น เช่นการพัฒนาโครงข่ายคมนาคมและขนส่ง โครงสร้างพื้นฐานที่จำเป็นต่อการผลิตเช่น ไฟฟ้า และประปา ซึ่งองค์กรปกครองส่วนท้องถิ่นอาจจำเป็นต้องประสานความร่วมมือกับส่วนราชการอื่นที่เกี่ยวข้อง

๒) การพัฒนาส่งเสริมทางด้านเศรษฐกิจ

- จำเป็นต้องทบทวนถึงบทบาทขององค์กรปกครองส่วนท้องถิ่นในการดูแลและช่วยเหลือธุรกิจขนาดกลาง และขนาดย่อมภายใต้ท้องถิ่นรวมถึงวิสาหกิจชุมชน และอาจจำเป็นต้องทบทวนนโยบาย และบทบาทขององค์กรปกครองส่วนท้องถิ่นในการส่งเสริมการลงทุนภายในท้องถิ่น

๓) การจัดการทรัพยากรธรรมชาติและสิ่งแวดล้อม

- ต้องมีบทบาทมากขึ้นในการเฝ้าระวังการทำลายทรัพยากรธรรมชาติและสิ่งแวดล้อม
- มีการกำหนดแผนและมาตรการป้องกันและบรรเทาวิกฤติทางด้านสิ่งแวดล้อม
- มีการชักจูงทำความเข้าใจในแนวทางการบริหารจัดการทรัพยากรธรรมชาติและสิ่งแวดล้อมรวมทั้ง ทบทวนขอบเขตอำนาจหน้าที่ระหว่างองค์กรปกครองส่วนท้องถิ่น และภาคส่วนที่เกี่ยวข้อง

๔) สังคมและการพัฒนาคุณภาพชีวิตอาจมีปัญหาสืบเนื่องมาจากแรงงานอพยพ ทั้งในปัญหาความยากจน และโรคระบาด

- อาจต้องมีแนวทางหรือนโยบายที่ชัดเจนในเรื่องต่างๆ อาทิ การป้องกันโรคระบาดและการจัดการ สาธารณสุขขั้นมูลฐาน การจัดการศึกษาให้กับลูกหลาน การบริหารจัดการเรื่องแรงงาน ต่างชาติที่อพยพเข้ามาในประเทศไทย และการจัดสวัสดิการให้แก่แรงงานอพยพ

๕) การรักษาความสงบเรียบร้อย

- อาจต้องมีบทบาทหน้าที่ในเรื่องการเฝ้าระวังปัญหาด้านอาชญากรรมมากขึ้น
- ในบางพื้นที่ องค์กรปกครองส่วนท้องถิ่นอาจจำเป็นต้องพัฒนาระบบและจัดทำฐานข้อมูลเกี่ยวกับ แรงงานอพยพร่วมกับราชการส่วนกลางเพื่อนำมาใช้ในยามจำเป็น
- ในบางกรณี องค์กรปกครองส่วนท้องถิ่นอาจต้องร่วมกับชุมชนในการกำหนดกติกาและหลักเกณฑ์ ของชุมชนสำหรับแรงงานต่างชาติ

๖) การจัดการด้านภาษา วัฒนธรรม และจารีตประเพณี

- อาจจำเป็นต้องจัดทำข้อมูลที่จำเป็น สำหรับแรงงานต่างชาติเป็นภาษาอังกฤษ หรือภาษาอาเซียนอื่นๆ
- ส่งเสริมให้เกิดการเรียนรู้และทำความเข้าใจวัฒนธรรมของประเทศเพื่อนบ้านในอาเซียน

ภาคผนวก



คำสั่งองค์การบริหารส่วนตำบลหนองฮีเฒ่า

ที่ ๑๒๐ /๒๕๖๕

เรื่อง แต่งตั้งคณะกรรมการพัฒนาองค์การบริหารส่วนตำบลหนองฮีเฒ่า

ด้วยองค์การบริหารส่วนตำบลหนองฮีเฒ่า จะได้จัดทำแผนพัฒนาท้องถิ่น (พ.ศ. ๒๕๖๖-๒๕๗๐) เพื่อ กำหนดวิสัยทัศน์ จุดมุ่งหมาย ยุทธศาสตร์ และแนวทางการพัฒนาให้สอดคล้องกับแผนพัฒนาเศรษฐกิจและสังคม แห่งชาติ แผนพัฒนาจังหวัด แผนพัฒนาอำเภอ ความต้องการของชุมชนในท้องถิ่น

ดังนั้น จึงอาศัยอำนาจตามกระทรวงมหาดไทย ว่าด้วยการจัดทำแผนขององค์กรปกครองส่วนท้องถิ่น พ.ศ. ๒๕๔๘ แก้ไขเพิ่มเติม (ฉบับที่ ๓) พ.ศ. ๒๕๖๑ ข้อ ๘ จึงแต่งตั้งคณะกรรมการพัฒนาท้องถิ่น ประกอบด้วย

- | | | |
|---|---------------------------------------|--------------------------|
| ๑. นายประดิษฐ์ ภู่อ่อน | นายกองค์การบริหารส่วนตำบล | ประธานกรรมการ |
| ๒. ผู้อำนวยการโรงเรียนดงน้อยโนนสวรรค์ | | กรรมการผู้ทรงคุณวุฒิ |
| ๓. ผู้อำนวยการโรงเรียนหนองฮีเฒ่าวิทยา | | กรรมการผู้ทรงคุณวุฒิ |
| ๔. ผู้อำนวยการโรงเรียนหลักด่านวิทยา | | กรรมการผู้ทรงคุณวุฒิ |
| ๕. นายทวีศักดิ์ เจริญรัมย์ | รองนายกองค์การบริหารส่วนตำบล | กรรมการ |
| ๖. นายสถาพร ภูสีดวง | รองนายกองค์การบริหารส่วนตำบล | กรรมการ |
| ๗. นายยงยุทธ ตูระภักดิ์ | สมาชิกสภา อบต. หมู่ที่ ๑ | กรรมการ |
| ๘. นายคำไพ ภูหนองโอง | สมาชิกสภา อบต. หมู่ที่ ๒ | กรรมการ |
| ๙. นางสาวชุตินา จันทร์เจียง | สมาชิกสภา อบต. หมู่ที่ ๓ | กรรมการ |
| ๑๐. นายเจษฎา นามใส | ผู้อำนวยการโรงพยาบาลส่งเสริมสุขภาพฯ | กรรมการ |
| ๑๑. นายวัชรสรรค์ ดอนจันทร์ | นักวิชาการส่งเสริมการเกษตร ปฏิบัติการ | กรรมการ |
| ๑๒. พัฒนาการประสานประจำตำบลหนองฮีเฒ่า | | กรรมการ |
| ๑๓. นายพิสัย อันทะชัย | | กรรมการ |
| ๑๔. นายวิมล โคระนำ | ผู้ใหญ่บ้าน หมู่ที่ ๕ | กรรมการ |
| ๑๕. นายบวร สัจจะ | ผู้ใหญ่บ้าน หมู่ที่ ๑๑ | กรรมการ |
| ๑๖. ปลัดองค์การบริหารส่วนตำบลหนองฮีเฒ่า | | กรรมการ/เลขานุการ |
| ๑๗. สิบเอกเฉลิมพล คุณาเมือง หัวหน้าสำนักงานปลัด | | กรรมการ/ผู้ช่วยเลขานุการ |
- ให้ผู้รับการแต่งตั้งมีอำนาจหน้าที่ ดังนี้

(๑) กำหนดแนวทางการพัฒนาตำบล โดยพิจารณาจาก

๑.๑ อำนาจหน้าที่ขององค์การบริหารส่วนตำบล โดยเฉพาะอำนาจหน้าที่ที่มีผลกระทบต่อประโยชน์ สุขของประชาชน เช่น การป้องกันและบรรเทาสาธารณภัย การผังเมือง

๑.๒ การกิจถ่ายโอนตามกฎหมายกำหนดแผนและขั้นตอนการกระจายอำนาจ

๑.๓ ยุทธศาสตร์การพัฒนาประเทศ กลุ่มจังหวัด และจังหวัดโดยให้น้ำหนักดำเนินการในยุทธศาสตร์ที่สำคัญและมีผลต่อประชาชนโดยตรง เช่น การแก้ไขปัญหาความยากจน การป้องกันและแก้ไขปัญหา ยาเสพติด

๑.๔ กรอบนโยบาย ทิศทาง แนวทางการพัฒนาขององค์กรปกครองส่วนท้องถิ่นในเขตจังหวัด

๑.๕ นโยบายของผู้บริหารท้องถิ่นที่แถลงต่อสภาท้องถิ่น

๑.๖ แผนชุมชน

ในการนำประเด็นข้างต้นมาจัดทำแผนพัฒนา ให้คำนึงถึงสถานะการเงินการคลังของ องค์กรบริหารส่วนตำบล และความจำเป็นเร่งด่วนที่ต้องดำเนินการ มาประกอบการพิจารณาด้วย

(๒) ร่วมจัดทำร่างแผนพัฒนา เสนอแนะแนวทางการพัฒนา และการแก้ไขปัญหาเกี่ยวกับจัดทำร่างแผนพัฒนา

ในการจัดทำร่างแผนพัฒนา ให้องค์กรบริหารส่วนตำบล นำปัญหาความต้องการจากแผนชุมชนที่เกินศักยภาพของชุมชนที่จะดำเนินการเองได้มาพิจารณาบรรจุไว้ในแผนพัฒนา แต่หากเกินศักยภาพขององค์กรบริหารส่วนตำบล ให้เสนอปัญหา ความต้องการไปยังองค์กรบริหารส่วนจังหวัด เพื่อให้องค์กรบริหารส่วนจังหวัดพิจารณาบรรจุไว้ในแผนพัฒนาขององค์กรบริหารส่วนจังหวัดตามอำนาจหน้าที่

(๓) พิจารณาร่างแผนพัฒนาและร่างแผนดำเนินงาน

(๔) ให้ความเห็นชอบร่างข้อกำหนดข้อบ่งชี้และรายละเอียดของงาน กรณี องค์กรบริหารส่วนตำบลมอบให้หน่วยงานหรือบุคคลภายนอกจัดทำหรือร่วมจัดทำร่างแผนพัฒนา

พิจารณาให้ข้อคิดเห็นเกี่ยวกับการติดตามและประเมินผลแผนพัฒนา

(๕) แต่งตั้งที่ปรึกษา คณะอนุกรรมการ หรือคณะทำงานอื่นเพื่อช่วยปฏิบัติงานตามที่เห็นสมควร

ในกรณีองค์กรบริหารส่วนตำบล ให้คณะกรรมการพัฒนาองค์กรบริหารส่วนตำบลมีหน้าที่ประสานกับประชาคมหมู่บ้านในการรวบรวม วิเคราะห์ปัญหา ความต้องการของประชาชนในท้องถิ่นและจัดทำเป็นโครงการหรือกิจกรรมเพื่อประกอบในการจัดทำแผนพัฒนาองค์กรบริหารส่วนตำบลด้วย

ทั้งนี้ ตั้งแต่บัดนี้เป็นต้นไป

สั่ง ณ วันที่ ๒๕ เดือน มีนาคม พ.ศ. ๒๕๖๕

(ลงชื่อ)

(นายประดิษฐ์ ภู่ออน)

นายกองค์กรบริหารส่วนตำบลหนองฮีเฒ่า



คำสั่งองค์การบริหารส่วนตำบลหนองฮีเฒ่า

ที่ ๑๒๓/๒๕๖๕

เรื่อง แต่งตั้งคณะกรรมการสนับสนุนการจัดทำแผนพัฒนาท้องถิ่น

ด้วยองค์การบริหารส่วนตำบลหนองฮีเฒ่า จะได้จัดทำแผนพัฒนาท้องถิ่น (พ.ศ. ๒๕๖๖-๒๕๗๐) เพื่อกำหนดวิสัยทัศน์ จุดมุ่งหมาย ยุทธศาสตร์ และแนวทางการพัฒนาให้สอดคล้องกับแผนพัฒนาเศรษฐกิจและสังคมแห่งชาติ ฉบับที่ แผนพัฒนาจังหวัด แผนพัฒนาอำเภอ ความต้องการของชุมชนในท้องถิ่น

ดังนั้น จึงอาศัยอำนาจตามระเบียบจึงอาศัยอำนาจตามกระทรวงมหาดไทย ว่าด้วยการจัดทำแผนขององค์กรปกครองส่วนท้องถิ่น พ.ศ.๒๕๔๘ แก้ไขเพิ่มเติม (ฉบับที่ ๓) พ.ศ. ๒๕๖๑ ข้อ ๙ จึงแต่งตั้งคณะกรรมการจัดทำแผนพัฒนาองค์การบริหารส่วนตำบล ประกอบด้วย

- | | | |
|------------------------------|-----------------------------------|--------------------------|
| ๑. ปลัดองค์การบริหารส่วนตำบล | | ประธานกรรมการ |
| ๒. นายบงการ คำศิริรักษ์ | ผู้อำนวยการกองช่าง | กรรมการ |
| ๓. นางคมคิด ภูอาภรณ์ | ผู้อำนวยการกองคลัง | กรรมการ |
| ๔. นางกานดา กอร์ดัสขวี | ผู้อำนวยการกองการศึกษา | กรรมการ |
| ๕. นางสมบุรณ์ ภูหมอก | ตัวแทนประชาคม หมู่ที่ ๓ | กรรมการ |
| ๖. นายคุณสิน ภูโคกสี | ตัวแทนประชาคม หมู่ที่ ๖ | กรรมการ |
| ๗. นายสุรเดช ภูกิ่งผา | ตัวแทนประชาคม หมู่ที่ ๙ | กรรมการ |
| ๘. สิเบกเฉลิมพล คุณาเมือง | หัวหน้าสำนักปลัด | กรรมการ/เลขานุการ |
| ๙. นางธิดารัตน์ ภูเพ็งใจ | นักวิเคราะห์นโยบายและแผน ชำนาญการ | กรรมการ/ผู้ช่วยเลขานุการ |

ให้บุคคลที่ได้รับการแต่งตั้ง มีหน้าที่จัดทำร่างแผนพัฒนาให้สอดคล้องกับแนวทางการพัฒนาที่คณะกรรมการพัฒนาองค์การบริหารส่วนตำบลกำหนด จัดทำร่างแผนการดำเนินงาน และจัดทำร่างข้อกำหนด ขอบข่ายและรายละเอียดของงานกรณีมอบหมายให้หน่วยงานหรือบุคคลภายนอกดำเนินการ เพื่อเสนอคณะกรรมการพัฒนาองค์การบริหารส่วนตำบล

ทั้งนี้ ตั้งแต่บัดนี้เป็นต้นไป

สั่ง ณ วันที่ ๒๕ เดือน มีนาคม พ.ศ. ๒๕๖๕

(ลงชื่อ)

(นายประดิษฐ์ ภูอ่อน)

นายกองค์การบริหารส่วนตำบลหนองฮีเฒ่า



คำสั่งองค์การบริหารส่วนตำบลหนองฮีเฒ่า

ที่ ๑๗๔/๒๕๖๕

เรื่อง แต่งตั้งคณะกรรมการติดตามและประเมินผลแผนพัฒนาท้องถิ่น

เพื่อให้เป็นไปตามจิงอาศัยอำนาจตามกระทรวงมหาดไทย ว่าด้วยการจัดทำแผนขององค์กรปกครองส่วนท้องถิ่น พ.ศ.๒๕๔๘ แก้ไขเพิ่มเติม (ฉบับที่ ๓) พ.ศ. ๒๕๖๑ จึงแต่งตั้งคณะกรรมการติดตามและประเมินผลแผนพัฒนาองค์การบริหารส่วนตำบลหนองฮีเฒ่า ประกอบด้วย

๑. นายสมถวิล ภูสมมา	สมาชิกสภา อบต. หมู่ที่ ๖	กรรมการ
๒. นางสาวจันทร์เพ็ญ ภูตง	สมาชิกสภา อบต. หมู่ที่ ๘	กรรมการ
๓. นายเสมอ หงิมจัน	สมาชิกสภา อบต. หมู่ที่ ๑๑	กรรมการ
๔. นายสมบัติ นิยมปราษฎ์	ตัวแทนประชาคม	กรรมการ
๕. นางอินทร ใจหาญ	ตัวแทนประชาคม	กรรมการ
๖. นายบงการ คำศิริรักษ์	ผู้อำนวยการกองช่าง	กรรมการ
๗. นางกานดา วิไลสิทธิ์	ผู้อำนวยการกองการศึกษา	กรรมการ
๘. นางพิกุล ภูมาศ	ครูชำนาญการพิเศษ	กรรมการ
๙. นางคำพอง ภูกันดาร	ครูชำนาญการพิเศษ	กรรมการ
๑๐. นายธงชัย ธีราชรัมย์	ผู้ทรงคุณวุฒิ	กรรมการ
๑๑. นายโอภาส ภูชมแล่น	ผู้ทรงคุณวุฒิ	กรรมการ

ให้บุคคลที่ได้รับการแต่งตั้ง มีอำนาจหน้าที่ ดังนี้

- กำหนดแนวทาง วิธีการในการติดตามและประเมินผลแผนพัฒนา
- ดำเนินการติดตามและประเมินผลแผนพัฒนา
- รายงานผลและเสนอความเห็นซึ่งได้จากการติดตามและประเมินผลแผนพัฒนาต่อสภาท้องถิ่น เพื่อให้ผู้บริหารท้องถิ่นเสนอต่อสภาท้องถิ่น คณะกรรมการพัฒนาท้องถิ่น และประกาศผลการติดตามและประเมินผลแผนพัฒนาให้ประชาชนทราบโดยทั่วกันอย่างน้อยปีละหนึ่งครั้ง ภายในเดือนธันวาคมของทุกปี ทั้งนี้ให้ปิดประกาศโดยเปิดเผยไม่น้อยกว่าสามสิบวัน
- แต่งตั้งคณะอนุกรรมการหรือคณะทำงานเพื่อช่วยปฏิบัติงานตามที่เห็นสมควร

ทั้งนี้ ตั้งแต่บัดนี้เป็นต้นไป

สั่ง ณ วันที่ ๒๗ เดือน มีนาคม พ.ศ. ๒๕๖๕

(ลงชื่อ)

(นายประดิษฐ์ ภูอ่อน)

นายกองค์การบริหารส่วนตำบลหนองฮีเฒ่า

๑. ยุทธศาสตร์และแนวทางการพัฒนาองค์การบริหารสวนตำบลหนองฮีเฒ่า

๑.๑ วิสัยทัศน์ “เป็นองค์กรที่มุ่งพัฒนาบุคลากร พัฒนางาน ประสานความร่วมมือ มุ่งสู่ประโยชน์ของประชาชนด้วยจิตสำนึกรับผิดชอบ”

พันธกิจ

๑.๑.๑ การพัฒนาด้านโครงสร้างพื้นฐาน ก่อสร้างปรับปรุง ซ่อมแซม และบำรุงรักษาถนน สะพานทางเดินเท้า รวมถึงท่อระบายน้ำ พัฒนาระบบไฟฟ้าและแสงสว่าง ส่งเสริมการพัฒนาระบบสาธารณูปโภค

๑.๑.๒ การพัฒนาด้านเศรษฐกิจ ส่งเสริมอาชีพ และเศรษฐกิจชุมชน เพื่อเพิ่มรายได้ให้กับประชาชน

๑.๑.๓ การพัฒนาด้านสังคม ส่งเสริมด้านสวัสดิการและสังคม ผู้สูงอายุ ผู้พิการ ผู้ด้อยโอกาส ป้องกันรักษา และส่งเสริมสุขภาพอนามัยของประชาชน

๑.๑.๔ การรักษาความสงบเรียบร้อยและความปลอดภัยในชีวิตและทรัพย์สิน การป้องกันและแก้ไขปัญหา ยาเสพติด

๑.๑.๕ การส่งเสริมการจัดการศึกษา ศาสนา ศิลปวัฒนธรรม และนันทนาการ

๑.๑.๖ การพัฒนาด้านทรัพยากรธรรมชาติและสิ่งแวดล้อม บำบัดฟื้นฟูทรัพยากรธรรมชาติและสิ่งแวดล้อม จัดให้มีและบำรุงรักษาสถานที่พักผ่อนหย่อนใจ และสวนสาธารณะ แหล่งน้ำในการทำการเกษตรปรับปรุงภูมิทัศน์ ส่งเสริมและพัฒนาการท่องเที่ยว รวมถึงการกำจัดขยะมูลฝอยอย่างถูกวิธี

๑.๑.๗ การพัฒนาด้านการบริหารจัดการที่ดี ส่งเสริมการมีส่วนร่วมของประชาชนในการพัฒนาท้องถิ่นและให้ความรู้ ความเข้าใจเกี่ยวกับกิจการขององค์กรปกครองส่วนท้องถิ่น การปรับปรุงและพัฒนารายได้ การพัฒนาประสิทธิภาพบุคลากร

๑.๒ เป้าประสงค์รวม

๑.๒.๑ ระบบการขนส่งมีประสิทธิภาพและได้มาตรฐาน เพียงพอต่อความต้องการของประชาชน

๑.๒.๒ เศรษฐกิจชุมชนมีความเข้มแข็ง มีศักยภาพในการพัฒนาอาชีพ ประชาชนมีรายได้เพิ่มขึ้น

๑.๒.๓ ประชาชนได้รับสวัสดิการทางสังคม สาธารณสุขอย่างทั่วถึง ชุมชนเข้มแข็งสามารถพึ่งตนเองได้

๑.๒.๔ ประชาชนได้รับความปลอดภัยในชีวิตและทรัพย์สิน หมู่บ้านปราศจากยาเสพติดและอบายมุขต่างๆ

๑.๒.๕ การจัดการด้านการศึกษามีความทันสมัยและมีประสิทธิภาพ ส่งเสริมและอนุรักษ์ ประเพณีและภูมิปัญญาท้องถิ่น

๑.๒.๖ ทรัพยากรธรรมชาติและสิ่งแวดล้อมได้รับการดูแลรักษา ประชาชนมีส่วนร่วมในการอนุรักษ์และฟื้นฟู

๑.๒.๗ การบริหารงานและการปฏิบัติงานของ อบต.มีประสิทธิภาพ ส่งเสริมกระบวนการมีส่วนร่วมและความร่วมมือทุกภาคส่วน

๑.๓ ยุทธศาสตร์การพัฒนาองค์การบริหารสวนตำบลหนองฮีเฒ่า มี ๗ ด้าน ดังนี้

๑.๓.๑ ยุทธศาสตร์การพัฒนาโครงสร้างพื้นฐาน

เป้าหมายของแต่ละยุทธศาสตร์หรือแนวทาง

- ก่อสร้างปรับปรุง ซ่อมแซม และบำรุงรักษาถนน สะพาน ทางเดินเท้า รวมถึงท่อระบายน้ำ
- พัฒนาระบบไฟฟ้าและแสงสว่าง
- ส่งเสริมพัฒนาระบบประปา

ตัวชี้วัดของเป้าหมาย

- มีโครงสร้างพื้นฐานร้อยละ ๘๐ ในการให้บริการแก่ประชาชน
- สถิติการให้บริการด้านสาธารณสุขปีโรค/สาธารณสุขการ

๑.๓.๒ ยุทธศาสตร์การพัฒนาด้านเศรษฐกิจ

เป้าหมายของแต่ละยุทธศาสตร์หรือแนวทาง

- ส่งเสริมอาชีพและเศรษฐกิจชุมชน
- ส่งเสริมกลุ่มอาชีพ เพื่อเพิ่มรายได้ให้กับประชาชน

ตัวชี้วัดของเป้าหมาย

- รายได้เฉลี่ยต่อครัวเรือนต่อปี มีอัตราเพิ่มขึ้นทุกปี
- ร้อยละของสมาชิกกลุ่มอาชีพผลิตภัณฑ์ชุมชนมีจำนวนมากขึ้น

๑.๓.๓ ยุทธศาสตร์การพัฒนาด้านสังคม

เป้าหมายของแต่ละยุทธศาสตร์หรือแนวทาง

- ส่งเสริมด้านสวัสดิการและสังคม
- ป้องกัน รักษา และส่งเสริมสุขภาพอนามัยของประชาชน

ตัวชี้วัดของเป้าหมาย

- ประชาชนเข้าถึงโอกาสและการบริการร้อยละ ๘๐ ของกิจกรรม/โครงการที่องค์การบริหารส่วน

ตำบลดำเนินการ

๑.๓.๔ ยุทธศาสตร์พัฒนาด้านส่งเสริมความปลอดภัยในชีวิตและทรัพย์สินของประชาชน

เป้าหมายของแต่ละยุทธศาสตร์หรือแนวทาง

- ส่งเสริมความปลอดภัยในชีวิตและทรัพย์สิน ชุมชนปราศจากยาเสพติด

ตัวชี้วัดของเป้าหมาย

- ชุมชนมีความเป็นระเบียบเรียบร้อย ประชาชนมีความปลอดภัยในชีวิตและทรัพย์สิน
- การแพร่ระบาดของยาเสพติดลดลง

๑.๓.๕ ยุทธศาสตร์ด้านการศึกษา ศาสนา วัฒนธรรมประเพณี

เป้าหมายของแต่ละยุทธศาสตร์หรือแนวทาง

- ส่งเสริมการจัดการศึกษา ศาสนา ศิลปวัฒนธรรม และนันทนาการ

ตัวชี้วัดของเป้าหมาย

- อนุรักษ์ศิลปวัฒนธรรม งานประเพณี และภูมิปัญญาท้องถิ่น
- เด็กนักเรียนได้รับการศึกษาอย่างทั่วถึง

๑.๓.๖ ยุทธศาสตร์การพัฒนาด้านทรัพยากรธรรมชาติและสิ่งแวดล้อม

เป้าหมายของแต่ละยุทธศาสตร์หรือแนวทาง

- บำบัด ฟื้นฟู ทรัพยากรธรรมชาติและสิ่งแวดล้อม จัดให้มีและบำรุงรักษาสถานที่พักผ่อนหย่อนใจ

และสวนสาธารณะ รวมถึงแหล่งน้ำในการทำการเกษตร ปรับปรุงภูมิทัศน์

- ส่งเสริมและพัฒนาการท่องเที่ยว

ตัวชี้วัดของเป้าหมาย

- ร้อยละการลดปริมาณขยะมูลฝอยเพิ่มขึ้น

๑.๓.๗ ยุทธศาสตร์การพัฒนาด้านการบริหารกิจการบ้านเมืองที่ดี

เป้าหมายของแต่ละยุทธศาสตร์หรือแนวทาง

- ส่งเสริมการมีส่วนร่วมของประชาชนในการพัฒนาท้องถิ่น และให้ความรู้ ความเข้าใจเกี่ยวกับกิจการขององค์กรปกครองส่วนท้องถิ่น

- การปรับปรุงและพัฒนารายได้
- การพัฒนาประสิทธิภาพบุคลากร
- การปรับปรุงและพัฒนาเครื่องมือ เครื่องใช้ในการปฏิบัติงาน รวมถึงอาคารสถานที่ทำงาน

ตัวชี้วัดของเป้าหมาย

- มีระบบการบริการสาธารณะที่รวดเร็วและทั่วถึง